

SVAMPAR I NÄRKE

En sammanställning av svampfynd
1977-2008 av Karl Gustaf Nilsson



www.t.lst.se



Länsstyrelsen
Örebro län

Publ. nr 2008:32

Svampar i Närke

En sammanställning av svampfynd 1977-2008 av
Karl Gustaf Nilsson

Länsstyrelsen i Örebro län, publ.nr.2008:32

Text: Karl Gustaf Nilsson

Foto: framsida - Björn Svensson, övriga foton – Karl Gustaf Nilsson

Layout: Sandra Thunander

Kontaktpersoner: Inger Holst och Michael Andersson, Länsstyrelsen i Örebro län

Telefon: 019-19 30 00, E-post: inger.holst@t.lst.se, michael.andersson@t.lst.se

Denna publikation bör citeras: Nilsson, K.G. 2008. Svampar i Närke – En sammanställning av svampfynd 1977-2008 av Karl Gustaf Nilsson. Länsstyrelsen i Örebro län, publ. nr. 2008:32

Omslagsbild: Stolt fjällskivling *Macrolepiota procera*; Närkes landskapssvamp.

Förord

Naturvården är beroende av ett omfattande kunskapsunderlag. En del av det underlaget är kunskapen om vilka arter som finns i vår omgivning och var de finns. Kunskap samlas allt oftare in genom inventeringar av offentliga aktörer, som myndigheter eller företag som påverkar vår miljö. Trots dessa ökade insatser så står och faller den breda kunskapsbasen om arterna ännu med de ideella krafternas bidrag. Kunniga eldsjälar spelar en avgörande roll för Länsstyrelsens arbete för den biologiska mångfalden och de nationella miljömålen. Ideella insatser som Karl Gustaf Nilssons kan helt enkelt inte överskattas.

Karl Gustaf har genom sitt personliga engagemang och intresse bidragit starkt till den samlade kunskapen om svamparna i Närke. Under flera decenniers ideellt inventeringsarbete har han genomskött landskapet efter svampar. Karl Gustaf noterade redan tidigt noggranna koordinater i Rikets Nät för svamparnas växtplatser, vilket gjort de data han samlat praktiskt användbara för naturvården. Karl Gustaf Nilssons insats har på så sätt dels gett ett ovärderligt bidrag till kunskapsbasen om svampar på lokal, regional och nationell nivå och dels lagt grunden för konkreta naturvårdsåtgärder.

Genom denna publikation vill Länsstyrelsen lyfta fram och synliggöra det värdefulla arbete som gjorts och samtidigt göra det tillgängligt för en bredare allmänhet.



Sören Gunnarsson
Landshövding



Magnus Eklund
Enhetschef, Natur och Kultur



Innehållsförteckning

| | |
|---|------------|
| 1. Inledning | 4 |
| 2. Trettio års insamlingsarbete | 5 |
| 2.1 Medhjälpare | 6 |
| 2.2 Några nya arter för Sverige | 7 |
| 3. Kommentarer till artlistan | 7 |
| 3.1 Personer som har hjälpt till med bestämningar | 8 |
| 3.2 Insamlare och uppgiftslämnare | 9 |
| 3.3 Herbarier | 10 |
| 3.4 Förklaring till förkortningar | 10 |
| 4. Artlista | 11 |
| 4.1 Agaricales – skivlingar (soppar) | 11 |
| 4.2 Aphyllphorales – skinn, tickor, taggsvampar, fingersvampar etc | 26 |
| 4.2.1 Skinnsvampar | 26 |
| 4.2.2 Tickor | 42 |
| 4.2.3 Taggsvampar | 62 |
| 4.2.4 Fingersvampar | 66 |
| 4.2.5 Kantareller | 69 |
| 4.2.6 Cyfellacéer | 70 |
| 4.2.7 Svulster | 70 |
| 4.3 Tremellales – gelésvampar | 70 |
| 4.4 Gastromycetes – buksvampar | 72 |
| 4.5 Ascomycetes – kärnsvampar, skålsvampar och mjöldaggssvampar | 76 |
| 4.5.1 Pyrenomycetes - kärnsvampar | 76 |
| 4.5.2 Discomycetes - skålsvampar | 82 |
| 4.5.3 Erysiphaceae – mjöldaggssvampar | 90 |
| 4.6 Tuberales – tryffelsvampar | 93 |
| 4.7 Uredineae – rostsvampar | 94 |
| 4.8 Ustilagineae – sotsvampar | 99 |
| 4.9 Phycomyces – algsvampar | 100 |
| 4.10 Fungi imperfecti – imperfekta svampar | 101 |
| 4.11 Myxomycetes – slemsvampar | 103 |
| 5. Författarens tillkännagivande | 105 |
| 6. Litteratur | 106 |
| 6.1 Citerade källor | 106 |
| 6.2 Övriga publikationer och inventeringsrapporter med information om svampar i Närke | 107 |

1. Inledning

Under de senaste 30 åren har jag oavbrutet samlat in svampar från olika delar av Närke. Insamlingarna har skickats till olika vetenskapliga institutioner och privatpersoner för bestämning och kontroll. Jag vill här nedan redovisa dessa insamlingar i en artlista.

Listan har kompletterats med lokaler för några rödlistade arter som av olika anledningar *ej* samlats in. Jag har också tagit med några äldre uppgifter av allmänt intresse, samt några fynd och insamlingar som har gjorts av andra personer.

Lämnar avslutningsvis en lista över publikationer och inventeringsrapporter där jag har varit delaktig. Dessa skrifter kan för den intresserade ge ytterligare information om svampfloran i olika delar av Närke.



Scharlakansvårskål *Sarcoscypha coccinea* s. lat. vid Äsplunda i Rinkaby socken.

2. Trettio års insamlingsarbete

Det var Stellan Sunhede, Göteborgs universitet, som fick mig att börja samla svamp. Han efterlyste uppgifter om jordstjärnor i Svensk Botanisk Tidskrift nr 1/1976. Ett år senare ville han ha in uppgifter om ved- och barklevande svampar på ek. Jag nappade på hans efterlysningar och resultatet blev 530 insamlingar under en treårsperiod. Sunhede kastade de flesta insamlingarna efter bestämning, men ett fåtal blev sparade i Botaniska museets herbarium, Göteborg (GB).

Svengunnar Ryman, Uppsala universitet kontaktades 1979. Han var intresserad av uppgifter och material inför sammanställningen av sin svampflora (Ryman, S. & Holmåsen, I. 1984: Svampar. En fälthandbok). Han bestämde 615 insamlingar av det material, som jag skickade honom, åren 1979-1982. Några få insamlingar sparades på Fytoteket i Uppsala (UPS).

Johan Nitare, Huskvarna, svarade för nästa efterlysning. Han ville ha uppgifter om jordtungor. Jag har skickat ett 50-tal insamlingar till honom, under årens lopp.

De vedlevande svamparna har alltid intresserat mig. Jag deltog därför, med liv och lust, när Svenska Ticksällskapet gjorde sin riksomfattande inventering av tickorna i Sverige, åren 1987-1995. Jag samlade in 820 kollekt från olika delar av Närke. Håkan Carlstedt, Gullspång (55), Tommy Svensson, Åby (51), Leif Ryvarden, Oslo (242) och Dan Olofsson, Norrköping (472) hjälpte mig med bestämning och kontroll. Jag rapporterade in omkring 5000 tickuppgifter till inventeringen av de 6308 noterade från Närke.

Leif Ryvarden använde tre av mina insamlingar som typkollekt i den europeiska tickfloran (Ryvarden & Gilbertson 1993 och 1994). Det var *Perenniporia narymica*, *Ceriporiopsis resinascens* och *Junghuhnia separabilima*.

I samband med tickinventeringen samlades även andra svamparter. Åke Strid, Naturhistoriska riksmuseet, hjälpte mig med bestämning av 91 insamlingar.

Stig Jacobsson, Göteborgs universitet, efterlyste några ovanliga hattsvampar 1991. Jag svarade på hans efterlysning och skickade samtidigt med 3 insamlingar för bestämning. Det blev upptakten till en livlig brevväxling. 229 insamlingar har till dags datum skickats till Göteborg.

Nils Lundqvist, Naturhistoriska riksmuseet, berättade i Svensk Botanisk Tidskrift nr 4/1992 om ascomyceten *Albertiniella polyporicola*. Lennart Carlsson, Örebro, och jag hittade samma år *A. polyporicola* både i Rinkaby och i Glanshammars socknar. Belägg skickades till Nils Lundqvist. Det blev början till ett flitigt samlande av ascomyceter, koprofila, imperfekta, rost- och sotsvampar. Nils Lundqvist har bestämt 300 insamlingar av dessa extremt besvärliga arter. Det mesta materialet har han lagt in i Naturhistoriska museets herbarium (S).

Kontakt med Kurt Hjortstam, Alingsås, fick jag genom Leif Ryvarden. Kurt Hjortstam har hjälpt mig med bestämning av inte mindre än 722 skinnsvampsinsamlingar, fördelat på 190 olika arter av de 218 arter som jag känner till från Närke. Kurt

Hjortstam har sparat omkring 200 av mina bästa och mest ovanliga insamlingar i sitt privata herbarium.

Klas Jaederfeldt, Naturhistoriska riksmuseet, har under senare år hjälpt mig med att rätta ut frågetecknen omkring 265 insamlingar och lagt in dem i Riksmuséets herbarium (S).

Lena Jonsell, Uppsala, har tagit hand om mina mjöldaggsinsamlingar (111 st) och lagt in dem på Fytoteket i Uppsala (UPS).

Det skall också nämnas att jag bl a fått hjälp av Mikael Jeppson, Trollhättan, med 37 buksvampar, Lars E. Kers, Färentuna, med 15 tryffelsvampar, Robert Daun, Jonsered, med 9 fingersvampar, Uno Eliasson, Göteborg med 10 slemsvampar, Ove E. Eriksson, Umeå med tre kärnsvampar och av Olof Andersson, Karlskrona, med 11 buk- och hattsvampar.

Åke Lindström, Örebro, har hjälpt mig med diverse svampar. Han har mikroskoperat och kontrollerat 133 insamlingar.

Några insamlingar har överlämnats till Karolinska skolans herbarium i Örebro (OREB). Det är 116 rostsvamps-, 11 sotsvamps-, 12 algsvamps-, 1 skålsvamps- och 12 mjöldaggsinsamlingar, samt 2 imperfekta svampar.

2.1 Medhjälpare

Lennart Carlsson, Örebro (1917-2000), hjälpte mig när jag inventerade svamparna i Rinkaby och Glanshammars socknar. Han samlade in många svampar, som jag sedan vidarebefordrade till olika vetenskapliga institutioner och privatpersoner för bestämning och kontroll.

Under åren 1997 och 1998 hade jag nöjet att tillsammans med Lars Löfgren, Arboga, inventera svampfloran i 30 områden i Närke. Inventeringen utfördes på uppdrag av Länsstyrelsen i Örebro län. Resultatet från inventeringen av de olika områdena har publicerats i Länsstyrelsens skriftserie.

Torbjörn Andersson och Ola Gustavsson, Skogsstyrelsen, har allt sedan 1994 överlämnat svampmaterial till mig för bestämning och vidarebefordran, samt mängder av uppgifter för arkivering. Jag har också haft förmånen att få följa med dem ut i fält och inventera ett 20-tal områden.

Björn Svensson, Miljöbild, har bidragit med ett flertal insamlingar. Han har också hjälpt till med fältarbetet på flera intressanta svamplokaler.

2.2 Några nya arter för Sverige

Det är nästan omöjligt att veta om en svampinsamling är den första för Sverige eller för Närke. Det går att kontrollera, om det finns belägg i något offentligt herbarium. Man kan däremot aldrig veta om det ligger någon insamling i något privat herbarium.

Jag har under mina 30 insamlingsår samlat in 11 svamparter som med stor sannolikhet är nya för Sverige. Det är helt och hållet Nils Lundqvists, Leif Ryvardens och Kurt Hjortstams förtjänst att de har blivit upptäckta.

Nils Lundqvist har i de insamlingar som jag sänt honom funnit och bestämt följande nya arter för Sverige: *Exosporiella fungorum* (Fr.: Fr.) P. Karst. (troligen) (2001), *Helminthosphaeria corticiorum* Höhn. (1996), *Melampsorium hiratsukanum* S. Ito (2002), *Nectriopsis aureonites* (Tul. & C. Tul.) Maire (1998), *Peziza howsei* Boud. (2000), *Spondylocladiella botrytioides* Linder (troligen) (1996), *Wegelia polyporina* M.E. Barr (1993) och *Puccinia rossiana* Sacc. (troligen) 2007.

Leif Ryvarden fann *Perenniporia narymica* (Pilát) Pouzar (1982) och *Antrodia sitchensis* (Baxter) Gilb. & Ryvarden (1999) i mina insamlingar. De är båda nya arter för Sverige.

Kurt Hjortstam upptäckte och bestämde *Rimbachia arachnoidea* (Peck) Redhead (1998 och 2000) i mitt insända material. Det finns inga insamlingar av den arten i de svenska herbarierna tidigare. Kurt Hjortstam har skickat belägg till Peter Roberts, Kew Gardens herbarium, London, för kontroll (K).

Årtal inom parentes är det år då mina insamlingar gjordes. ”Troligen” innebär att Nils Lundqvist inte är helt säker på att arten är ny för Sverige.

3. Kommentarer till artlistan

I artlistan redovisas sammanlagt 4013 insamlingar av 1371 olika arter. Listan upptar även 508 lokaler för bl.a. rödlistade arter och äldre uppgifter.

Av ovanstående tas 143 arter upp i den svenska rödlistan (Gärdenfors ed. 2005), under hotkategorierna kunskapsbrist (DD) 3, akut hotad (CR) 0, starkt hotad (EN) 13, sårbar (VU) 43 eller missgynnad (NT) 84 arter. Klassningen i hotkategorier har i artlistan markerats ”DD” etc.

Lokalerna anges sockenvis och med namnet på exempelvis närmaste by eller gård. Läget anges närmare genom att lokalen i görligaste mån hänförs till ruta om 100 x 100 m i rikets nät. De första siffrorna i koordinatsystemet (65 resp. 14) är gemensamma för alla lokaler, därför har de utelämnats. Lokalerna har således angivits med sex siffror, t.ex. ”Estabo 406/566”, i stället för ”65406/14566”.

För de vedlevande och parasiterande arterna har angetts växtsubstrat eller värdväxt. I görligaste mån har de latinska namnen kompletterats med auktorsbeteckning.

Tickorna har inventerats mer grundligt. Jag har angett antalet av mig registrerade lokaler, samt det antal Närkessocknar där de har registrerats t.ex. brödticka 66/11.

Meddelare, samlare och personer som har bestämt eller bekräftat en insamling anges med signatur. Fynd utan signatur är mina egna. Ett dollartecken (\$) efter signatur anger att arten setts på lokalen eller att jag har sett och vidarebefordrat det insamlade materialet.

Herbariernas förkortningar (se nedan) har satts inom parentes.

3.1 Personer som har hjälpt till med bestämningar

| | | |
|-----|---|---|
| AP | = | Anna Pettersson, Jordbruksverket, Jönköping |
| DO | = | Dan Olofsson, Norrköping |
| ES | = | Eva Maria Södergren, Askersund † |
| GA | = | Gillis Aronsson, Uppsala |
| HC | = | Håkan Carlstedt, Gullspång † |
| HGT | = | Hans Göran Toresson, Stockholm |
| IA | = | Ingvar Andersson, Älvhyttan † |
| IN | = | Ingvar Nordin, Göteborg |
| JE | = | John Eriksson, Göteborg † |
| JN | = | Johan Nitare, Huskvarna |
| KH | = | Kurt Hjortstam, Alingsås |
| KHL | = | Karl Henrik Larsson, Alingsås |
| KJ | = | Klas Jaederfeldt, Stockholm (S) |
| LJ | = | Lena Jonsell, Uppsala |
| LK | = | Lars E. Kers, Färentuna |
| LR | = | Leif Ryvarden, Oslo (O) |
| LÖ | = | Leif Örstadius, Kristianstad |
| MB | = | Margaret Barr, Kanada |
| MJ | = | Mikael Jeppson, Trollhättan |
| NH | = | Nils Hakelier, Örebro † |
| NHa | = | Nils Hallenberg, Göteborg |
| NL | = | Nils Lundqvist, Uppsala |
| OA | = | Olof Andersson, Karlskrona † |
| OC | = | Ovideo Constantinescu, Uppsala (UPS) |
| OEE | = | Ove E. Eriksson, Umeå |
| PR | = | Peter Roberts, London (K) |
| RD | = | Robert Daun, Jonsered |
| SJ | = | Stig Jacobsson, Göteborg (GB) |
| SR | = | Svengunnar Ryman, Tierp |
| SS | = | Stellan Sunhede, Skövde |
| TK | = | Thomas Karlsson, Stockholm (S) |
| TS | = | Tommy Svensson, Åby |
| UE | = | Uno Eliasson, Göteborg (GB) |
| ÅL | = | Åke Lindström, Örebro |
| ÅS | = | Åke Strid, Åkersberga |

3.2 Insamlare och uppgiftslämnare

| | | |
|-----------------|---|------------------------------------|
| AH | = | Arne Holmer, Pålsboda |
| AÖ | = | Arne Öberg, Östansjö † |
| BN | = | Birgit Nilsson, Askersund |
| BS | = | Björn Svensson, Kårberg, Åsbro |
| BSl | = | Birgitta Slåtterman, Hallsberg † |
| BSt | = | Bertil Sterner, Örebro † |
| CE | = | Camilla Eklind, Åsbro |
| EB | = | Edvard Broddesson, Örebro † |
| EL | = | Erik Larsson, Glanshammar |
| GH | = | Gunnar Hallin, Åsbro |
| GK | = | Gunnar Karlsson, Kumla † |
| HG | = | Harry Gustavsson, Glanshammar † |
| HL | = | Håkan Lindgren, Hallsberg |
| HNF | = | Hallsbergs Naturskyddsförening |
| HR | = | Hans Rydberg, Gnesta |
| HS | = | Hans-Åke Sandberg, Hasselfors |
| IE | = | Ingrid Engström, Örebro |
| IK | = | Ingemar Karlsson, Dölpan, Aspabruk |
| JH | = | Jim Hellquist, Granbergsdal |
| JP | = | Jouko Piirainen, Pålsboda |
| JW | = | Jan Wilhelmson, Arboga |
| KEJ | = | Karl Erik Jansson, Rinkaby |
| KP | = | Kennet Persson, Östansjö |
| LC | = | Lennart Carlsson, Örebro † |
| LLa | = | Lennart Landin, Värnsta, Vretstorp |
| LL | = | Lars Löfgren, Arboga |
| LN | = | Leif Nykvist, Örebro |
| LRå | = | Lennart Rådström, Äspenäs, Lännäs |
| MA | = | Maria Andersson, Svaldre, Åsbro |
| MA _n | = | Michael Andersson, Örebro |
| MJa | = | Mia Jameson, Närkesberg |
| MK | = | Max Koschatzky, Norrahammar |
| ML | = | Mariann Lindström, Örebro |
| MP | = | Magda Pettersson, Glanshammar |
| NJ | = | Nanna Johansson, Hallsberg |
| OG | = | Ola Gustavsson, Hallsberg |
| RL | = | Renate Lang, Hildesheim, Tyskland |
| SH | = | Sture Hermansson, Hallsberg |
| SJu | = | Sivert Juneholm, Lindesberg |
| SL | = | Stina Larsson, Örebro |
| SO | = | Stig Ottosson, Örebro |
| SyS | = | Sylvia Svensson, Rönneshytta |
| TA | = | Torbjörn Andersson, Svaldre, Åsbro |
| TB | = | Toni Berglund, Karlskoga |
| TN | = | Tommy Nilsson, Askersund |
| YS | = | Yngve Ståhl, Hallsberg † |
| ÖLBS | = | Örebro läns botaniska sällskap |

3.3 Herbarier

| | | |
|------|---|---------------------------------------|
| GB | = | Botaniska muséet, Göteborg |
| K | = | Kew Gardens, London |
| O | = | Botanisk muséum, Oslo |
| OREB | = | Karolinska skolans herbarium, Örebro |
| S | = | Naturhistoriska riksmuseet, Stockholm |
| UME | = | Umeå universitets herbarium, Umeå |
| UPS | = | Fytoteket, Uppsala |

3.4 Förklaring till förkortningar

| | | |
|-----------|---|---|
| \$ | = | dollartecken efter signatur anger att arten setts på lokalen eller att jag har sett och vidarebefordrat det insamlade materialet. |
| cf. | = | ”jämför med” = osäker på arten (dvs viss osäkerhet kvarstår ifråga om den nämnda svampens arttillhörighet) |
| cfr. | = | cf. |
| conf. | = | artbestämning bekräftad av... |
| det. | = | artbestämd av... |
| s.s. auct | = | enligt vissa författare heter den så |
| s.s. | = | sensu = enligt |
| n. sp. | = | ny art |
| f. sp. | = | forma specialis, dvs en specialiserad form som avviker från huvudarten |

4. Artlista

4.1 Agaricales – skivlingar (soppar)

- Agaricus* cfr. *abruptibulbus* s.s. **auct.**, plattknölig snöbollschampinjon. Rinkaby Myrö 764/706 blandskog, på mulljord nära gran, hassel och björk 21.XI.1994 det. SJ (GB).
- A. comtulus* Fr., rödskivig dvärgchampinjon. Lerbäck Estabo 406/566 villatomt, i gräsmatta 23.VII.1979 conf SR.
- A. semotus* Fr., blekröd dvärgchampinjon. Viby Lindhult 452/532 äldre granplantering, på gammal åkermark 15.X.2007 HS & \$ det. ÅL.
- Agrocybe erebia* (Fr.: Fr) Kühn., mörk åkerskivling. Asker Bystadnäs 468/823 ek-hassel-lund, på mulljord 12.X.1997 det. SJ (GB). Glanshammar Skävesund 751/776 naturpark, under lönn 10.IX.1981 det. SR. Kumla Säbylund 602/639 naturpark, under skogsalm 3.VIII.1998 det. SJ (GB).
- A. praecox* (Pers.: Fr.) Fayod, tidig åkerskivling. Lerbäck Estabo 406/566 naturtomt, vid rabattkant 28.V.1992 conf. SJ (GB). Åsbrohammar 402/562 barrskog, liten avfallstipp 13.VI.1994 det. SJ (GB).
- Amanita battarrae* (Boud.) Bon, zonkamskivling. Rinkaby Myrö 768/711 blandskog 16.IX.1990 conf SJ (GB).
- A. ceciliae* (Berk. & Br.) Bas, jättekamskivling "NT" Bo Bo slott 333/838 ekhage 25.VIII.1998 LL & \$. Hallsberg Enebacken 504/679 slätteräng 9.VIII.1998. Snavlunda N. Torpa 379/437 blandskog 21.IX.1975 det. ES \$. Viby Geråsen 484/473 ek-hassel-hage 17.IX.1977. Lundby 485/456 ädellövskog 7.VIII.1994. Värnsta 516/478 ekhage 30.IX.1978.
- A. pantherina* (DC.: Fr.) Krombh., panterflugsvamp. Rinkaby Myrö 762/710 bokdunge 11.IX.1990 det OA. Viby Geråsen 488/473 naturpark 13.VIII.1979 conf. SR. Nalaviberg 489/501 ekäng 23.VIII.1979 conf SR.
- A. phalloides* (Vaill.: Fr.) Link, lömsk flugsvamp. Hackvad Botåsen 535/486 ek-hassel-lund 3.X.1991 conf OA. Lännäs Åspenäs 5858/9101 ädellövskog, under ek 6.IX.2007 LRå \$ TA (S). Viby Broby äng 495/501 ek-hassel-lund 7.IX.1981 conf. NH, ÖLBS-svamputställning, Örebro. Geråsen 487/473 naturpark, under ek och bok 28.IX.1977 \$, överlämnad till (S) av GH. Samma lokal, 6 frk 13.VIII.1978, 3 frk 6.X.1978 och 8 frk 4.X.1980. Nalaviberg 491/499 ekäng 23.VIII.1979 conf. SR. Nalaviberg 491/500 ekäng 23.VIII.1979 conf. SR. Östanfalla 484/531 lövskog på kalk 17.IX.1978 conf. SR.
- A. virosa* (Fr.) Bertilloni, vit flugsvamp. Glanshammar Stenhov 736/775 lövskog 10.IX.1981 conf. SR.
- Armillaria mellea* s. **lat.**, honungsskivling. Viby Herrgryt 492/518 ek-hassel-hage, på ek 20.VIII.1977 det SS. Nalaviberg 490/500 ekäng, på ek 3.XI.1977 det. SS.
- Arrhenia acerosa* (Fr.: Fr.) Kühn., musselkantarell. Lerbäck Runsala ravin 274/622 ädellövskog, rotvälta hassel 29.X.1999 conf. SJ (GB).
- A. spathulata* (Fr.) Redhead, mosskantarell. Rinkaby Kolja 750/754 gård, i mossa på cementyta 4.X.1979 det. SR, som *Leptoglossum musigenum*.
- Asterophora lycoperdoides* (Bull.: Fr.) Ditm., stoftkremling. Hammar Lövfallet 278/573 barrskog, på fruktkropp av *Russula* sp. 30.VIII.2000 conf. KJ (S). Lerbäck Noren 338/600 granskog, på fruktkropp av *Russula adusta* Fr. 12.VII.2003 conf. ÅL. Spjutgölen 310/597 barrskog, på fruktkropp av *Russula* sp. 16.VIII.1979 conf. SR.
- Baeospora myosura* (Fr.: Fr.) Sing., kottetätskivling. Lerbäck Åsbrohammar 408/564 barrskog, på grankotte 29.XI.1979 det. SR.
- Bolbitius reticulatus* (Pers.: Fr.) Ricken, hinnskivling. "NT" Viby Björkå 438/448 lövskog, murken asplåga 1.IX.1997. Stenkulla 487/501 blandskog, murken asplåga 27.VI.1998.
- Boletinus cavipes* (Klotzsch ex Fr) Kalchbr., hålsopp. Glanshammar Mossbromossen 850/794 barrskog, under lärk 20.IX.1994 conf. SJ (GB). Svennevad Mamsellbergen 421/802 barrskog, i vitmossa under lärk 26.IX.1994 conf. SJ (GB).
- Boletus appendiculatus* Schaeff., bronsopp. "NT" Rinkaby Myrö i allén 2.IX.1993 NH (S). Myrö 761/710 i allé 12.IX.1997.
- B. calopus* Pers.: Fr., bittersopp. Rinkaby Myrö 761/710 i allé, under lind 1.IX.1991 conf. OA.
- B. suspectus* Krombh., bleksopp. "VU" Tångeråsa Trystorp 520/445 ekäng 31.VII.1979. Viby Broby äng 496/501 Broby äng 496/501 ek-hassel-lund 7.IX.1981 det. NH, ÖLBS-svamputställning, Örebro. Broby äng 496/501 ek-hassel-lund 29.VIII.1994 conf. OA. Nalaviberg 492/500 ekäng 21.VIII.1977. Nalaviberg 491/501 ekäng, under ek 3.IX.2007 \$ & HS.

B. luridiformis Rostk., blodsopp. Askersund Stjärnsund 254/484 blandskog, under ek 26.VIII.1991 conf. OA. Rinkaby Kolja 746/748 ekhage, under ek 30.IX.1992 LC \$ conf. OA. Viby Broby äng 495/501 ek-hassel-lund 7.IX.1981 det. NH, ÖLBS-svamputställning, Örebro.

B. luridus Schaeff.: Fr., eldsopp. Hallsberg Enebacken 503/680 löväng, under björk 27.VIII.1991 conf. OA. Rinkaby Kyrkogården 771/734 under lind 23.VIII.1980 det. SR. Myrö 762/710 allé, under bok 1.X.1991 conf. OA.

B. subtomentosus L.: Fr., sammetsopp. Glanshammar Skävesund 749/777 naturpark 10.IX.1981 conf. SR.

Calathella eruciformis (Batsch: Fr.) Reid., strutsvamp. Lerbäck Önnabo 297/594 hassellund, asplåga 10.V.2008 \$ & HS det. NL (S).

Chalciporus piperatus (Bull.: Fr.) Bat., pepparsopp. Rinkaby Ramstena 811/721 barrskog 15.X.1981 conf. SR.

Cheimonophyllum candidissimum Berk. & Curt.) Sing., kritmussling. Lerbäck Klockarhyttan 387/574 mossig blandskog, på murken vedkubbe av sälg 1.IX.1994 conf SJ (GB).

Clitocybe ditopus (Fr.: Fr.) Gill., mjöltrattsivling. Hallsberg Hamra 422/686 barrskog, vid kant av skogsväg 13.IX.1998 det. SJ (GB).

C. lignatilis (Pers.: Fr.) Karst., vedtrattskivling. Viby Geråsen 481/472 hagmark, på starkt murken lövved 5.IX.1992 det. SJ (GB).

C. nebularis (Batsch: Fr.) Kumm., pudrad trattskivling. Rinkaby Kolja 750/752 i hönsgrård 13.XI.1979 conf. SR. Kolja 752/753 blandskog 13.XI.1979 conf. SR. Sköllersta Sköllersta 501/728 park, i gräsmatta 25.X.1979 conf. SR.

C. pruinosa Kumm., liten vårtrattskivling. Lerbäck Viken 403/589 barrskogsslutning, i mossa på sten 12.IV.1999 conf. SJ (GB). Ödeskärr 392/548 i gammalt limstensbrott 3.V.1980 det. SR.

C. sinopica (Fr.: Fr.) Kumm., svedjetrattskivling. Hardemo Getrikebergen 473/560 tallskog, på skogsväg 12.VII.1979 det. SR. Lerbäck Estabo 406/566 villatomt, i rabatt nära tall 10.VI.1994 conf. ÅL.

C. vermicularis (Fr.) Quél., stor vårtrattskivling. "NT" Rinkaby Mantorp 813/707 gammal mossig barrskog på kalkgrund, under gran 30.V.1995 conf. SJ (GB).

Clitopilus hobsonii (Berk. & Br.) Orton, vedmjölmussling. Glanshammar Skävesund 750/768 lövkärr, på starkt murken låga av gråvide, på hymeniet av kantöra *Hymenochaete tabacina* 23.X.1995 conf. SJ (GB). Hardemo Nälön 530/498 björkskog, murken björkstubbe, på hymeniet av platticka *Ganoderma applanatum* 20.X.1995 det SJ (GB). Lerbäck Runsala ravin 278/620 hassellund, murken hassel, på *Hypoxylon* sp. 28.X.1999 conf SJ (GB). Udden 424/577 lövkärr, murken *Salix* sp., på hymeniet av kantöra 30.III.1994 det. SJ (GB). Olaus Petri Munkatorp 751/695 lövkärr, murken stam av gråvide, främst på hymeniet av kantöra 25.X.1994 conf. SJ (GB). St Mellösa Via 670/833 ekhage, på ekved, på *Hyphodontia* sp. 2.VIII.1979 det. SS.

Collybia aquosa (Bull.: Fr.) Kumm. Glanshammar Skala 803/789 fuktig barrskog på kalkgrund 20.VI.1995 det. SJ (GB).

C. asema (Fr.: Fr.) Kumm., horngrå nagelskivling. Rinkaby Myrö 770/710 blandskog, under gran 11.X.1981 conf. SR. Ramstena 811/711 barrskog, under gran 15.X.1981 conf. SR.

C. cirrata (Pers.) Kumm., liten nagelskivling. Viby Lindhult 461/527 blandskog, på murken *Amanita* sp. 6.VIII.1979 conf. SR.

C. distorta (Fr.) Quél., skruvnagelskivling. Hammar Utnäset 085/361 gammal mossig barrskog, intill murken tallstubbe 21.X.2001 conf. KJ (S).

C. dryophila (Bull.: Fr.) Kumm., blek nagelskivling. Hardemo Getrikebergen 473/560 tallskog, kant skogsväg 12.VII.1979 conf. SR.

C. erythropus (Pers.: Fr.) Kumm., rödfotad nagelskivling. "NT" Lerbäck Hammaren 323/613 blandskog, på björklåga 24.VI.2000 BS \$. St. Joxtorp 316/586 sumplövskog, björklåga 1.VI.2000.

C. fuscopurpurea (Pers.: Fr.) Kumm., purpurbrun nagelskivling. Viby Geråsen 487/473 naturpark, under bok 13.VIII.1979 det. SR.

C. fusipes (Bull.: Fr.) Quél., räfflad nagelskivling. "NT" Hammar Lidan, hagmark, bas ek 28.VIII.1977 det. ES \$.

C. hariolorum (Bull.: Fr.) Quél., stinknagelskivling. "VU" Glanshammar Skäcklinge 811/787 björkhage, intill björkstubbe 20.VII.1981 det. SR. Viby Lundby 483/455 ädellövskog, almstubbe 5.IX.1989.

C. maculata (Alb. & Schw.: Fr.) Kumm., fläcknagelskivling. Rinkaby Nasta 809/732 barrskog 15.VIII.1981 conf. SR.

C. ocior (Pers.) Vilgalys & O.K.Miller, gulskivig nagelskivling. Lerbäck Lafallet 356/667 löväng, på förna under hassel 24.V.2007 BS & \$ conf. ÅL.

C. peronata (Bolt.: Fr.) Kumm., brännagelskivling. Viby Geråsen 487/473 naturpark, under bok 13.VIII.1979 det. SR.

C. tuberosa (Bull.: Fr.) Kumm., spetsknölig nagelskivling. Glanshammar Iljansjön 854/751 gammal mossig barrskog, på ruttan *Russula sp.* 1.X.1981 det. SJ.

C. verna Ryman, hasselnagelskivling. Hallsberg Enebacken 506/679 ädellövskog, på murken ved av gråal 22:III.2002 conf. SJ (GB).

Conocybe aporos Kits Wav., vårringhätting. Hallsberg Enebacken 504/677 tämligen fuktigt på mulljord och i mossa under sly av skogsalm 30.IV.1989 det. SJ (GB).

C. rickenii (Schäff.) Kühn., liten gödselhätting. Lerbäck Hemgården 398/563 åker, på gammal gödsel i upplag 5.VII.1996 det. SJ (GB).

C. tenera (Schaeff.: Fr.) Fayod, gäckhätting. St. Mellösa Göksholm 730/863 askskog, på barr och förna i gammalt risupplag 19.X.1997 conf. SJ (GB).

Coprinus cothurnatus Godey ex Gillet, Lerbäck Önnabo 305/596 gräsmark, på upplag med halmig kogödsel 21.VII.2000 det. NL (S). Det finns en kollekt från Östergötland tidigare i (S).

C. domesticus (Bolt.: Fr.) S.F.Gray, vedbläcksvamp. Rinkaby Götavi 800/703 örtrik blandskog, på mindre sten i gles mossmatta, artens sterila mycel *Ozonium auricomum* 17.X.1995 det. ÅS (S). Myrö 755/712 ädellövskog, på murken askstam, artens sterila mycel *Ozonium auricomum* 4.X.1988 det. ÅS (S).

C. filamentifer Kühner, Lerbäck Önnabo 300/592 gles barrskog, på gammal älgspillning 30.IV.2000 det. NL (S). Tidigare funnen på spillning av häst (Östergötland) och björn (Jämtland).

C. foetidellus Orton, Lerbäck Hemgården 400/561 fuktig blandskog, på gammal älgspillning 14.VI.1998 cfr. NL. Dåligt material.

C. heptemerus M.Lange & A.H.Smith, Lerbäck St. Svarhyttan 275/577 örtrik bergssluttning i kraftledning, på gammal älgspillning 8.VIII.2001 BS \$ det. NL.

C. xanthothrix Romagn., mattbläcksvamp. Snavlunda Kattgullsberget 366/503 blandskog med bl.a. björk, hassel, gran och asp, under asp. 12.IX.2001 conf. SJ (GB).

Cortinarius agathosmus Branderud, Lindström & Melot, vitterspindling. "NT" Lerbäck N. Nyckelhult 398/614 fuktig granskog, under gran 16.VIII.2002.

C. argutus Fr., asprotspindling. Hammar Gamlegården NNO, 29.VIII.1998 DO. Snavlunda Kattgullsberget 366/504 blandskog, under asp 12.IX.2001 sporer kontr. ÅL.

C. cinnabarinus Fr., cinnoberspindling. "NT" Snavlunda Kungsbergen 393/467 ekhage, under ek 20.VIII.1998 \$ & LL.

C. cinnamomeoluteus Orton, videspindling. Hammar Hultsjön 188/532 lövkärr, i mossa under *Salix sp.* 30.VIII.2001 sporer kontr. ÅL.

C. cupreorufus Brandrud, kopparspindling. "NT" Glanshammar Nytinge 808/778 barrskog på kalkgrund 13.IX.1990. Skala 803/786 barrskog på kalkgrund 13.IX.1990 (lokalen visad vid ÖLBS-svampexkursion, 16.IX.1990).

C. ectypus J.Favre, dysterspindling. "VU" Hammar Rå 100/522 örtrik fuktig granskog, under gran 18.IX.2001 sporer kontr. ÅL.

C. evernius (Fr.: Fr.) Fr., lilaspindling. Lerbäck Åsbrohammar 410/561 fuktig barrskog, under gran 14.VII.1979 conf. SR.

C. hinnuleus Fr., glesskivig spindling. Viby Geråsen 482/473 ek-hassel-hage, nära ek 6.X.1978 det. ES.

C. ionophyllus Moser, rutspsindling. "NT" Hammar Karlslund 180/568 fuktig barrskog 15.IX.2001. Lerbäck Axsjön 329/644 barrskog 6.VIII.2000. Åsbrohammar 408/561 fuktig granskog 3.VIII.2000. Joxtorpaån 318/581 barrskog 26.VIII.2000. S. Svaldre 337/631 barrskog 6.VIII.2000.

C. nemorensis (Fr.) Lange, lundspindling. Viby Geråsen 487/473 naturpark, under ek och bok 17.IX.1977 det. ES.

C. percomis Fr., kryddspindling. Hammar Lövfallet 274/578 örtrik barrskog på kalkgrund, i ravin mot Garpaån 3.X.2001 sporer kontr. ÅL.

C. pholideus (Fr.: Fr.) Fr., tofsspindling. Rinkaby Ramstena 797/727 barrskog 19.VII.1981 det. SR.

C. porphyropus (Alb. & Schw.) Fr., anilinspindling. Hammar Lövfallet 277/573 granskog på kalkgrund, i gammalt gruvområde, under gran 3.X.2001 sporer kontr. ÅL. Tosjön 196/564 fuktig blandskog, under björk 15.IX.2001 sporer kontr. ÅL.

C. purpurascens Fr., blånande lökspindling. Hammar Illersjön ängsgranskog, under gran 16.X.2001 sporer kontr. ÅL.

C. rubellus Cooke, toppig giftspindling. Rinkaby Nasta 805/736 barrskog 15.VIII.1981 det. SR.

C. semisanguineus (Fr.) Gill., rödskivig kanelspindling. Rinkaby Ramstena 806/723 barrskog 15.X.1981 det. SR.

C. triumphans Fr., mångkransad spindling. Viby Broby äng 496/501 ek-hassel-lund, under björk 7.IX.1981 det. NH, ÖLBS-svamputställning i Örebro.

C. turmalis Fr., tuvspindling. Hammar Lövfallet 279/572 barrskog, i gammalt gruvområde, nära gran 3.X.2001 sporer kontr. ÅL.

C. uliginosus Berk., sumpspindling. Lerbäck Ängdammen 267/616 gammalt gruvområde, fuktigt på bar jord under sälg 10.IX.2001 sporer kontr. ÅL.

C. venetus (Fr.) Fr., olivspindling. "NT" Hammar Gamlegården 103/513 blandskog, under gran 18.IX.2001. Illersjön 152/529 ängsgranskog, under gran 16.X.2001 sporer kontr. ÅL. Lerbäck Noren 339/602 granskog, under gran 24.IX.2004. Svarvarekärret 327/641 barrskog, under gran 6.VIII.2000. Viken 404/589 granskog, under gran 4.IX.2003. Åsbrohammar 407/562 barrskog, under gran 3.VIII.2000.

C. violaceus (L.: Fr.) S.F.Gray ssp. *violaceus*, lövviolspindling. Snavlunda Ödesdovra 408/518 blandskog, under björk och hassel 6.IX.2001 sporer kontr. ÅL.

Crepidotus applanatus (Pers.) Kumm. Lerbäck N. Nyckelhult 400/613 örtrik blandskog, på starkt murken stubbe av björk 20.VIII.2003 conf. ÅL.

C. calolepsis (Fr.) Pilat, fjällmussling. Rinkaby Norrängen 777/700 lövkärr, på murken *Salix sp.* 9.X.1991 LC \$ conf. SJ (GB).

C. dishonestus Karst. Glanshammar Sjöholmen 746/802 lövskog vid Hjälmaren, på murken grenlåga av skogsalm 26.X.1996 conf. SJ (GB).

C. sphaerosporus (Pat.) Lange, Rinkaby Mantorp 812/708 gammal mossig barrskog, på murken granlåga 12.IX.1994 LC \$ det. SJ (GB).

C. versutus (Peck) Sacc., dumussling. Lerbäck Åsbrohammar 405/564 tallplanterad åker, på jord i spår efter skogstraktor 21.X.1996 conf. SJ (GB).

Cystoderma carcharias (Pers.) Konr. & Maubl., rödgrå grynskevling. Rinkaby Nasta 811/730 barrskog 15.X.1981 conf. SR.

C. granulosum (Batsch.: Fr.) Kühn., rostbrun grynskevling. Glanshammar Mossbromossen 850/792 barrskog, på vägslänt 20.IX.1994 conf. ÅL. Lerbäck Sandbacken 324/607 barrskog, bland gräs och mossa i litet grustag 1.VIII.1993 conf. SJ (GB).

C. jasonis (Cooke & Masee) Harmaja, gulköttig grynskevling. Rinkaby Ramstena 812/719 barrskog 15.X.1981 det. SR.

Entoloma ameides (Berk. & Br.) Sacc., doftrohdhätting. Snavlunda Tjälvesta 381/473 örtrik beteshage, i gräs 18.VII.1998 conf. SJ (GB).

E. aprile (Britz.) Sacc., majrödling. Hallsberg Enebacken 505/680 ädellövskog 30.IV.1989 conf. SJ (GB). Sköllersta Tarstaborg 530/736 lövskog 1.VI.1980 conf. SR.

E. araneosum (Quél.) Moser, spindelröhdhätting. Kumla Säbylund 603/638 ädellövskog, på mulljord under ask och skogsalm 3.VIII.1998 conf. SJ (GB).

E. chalybaeum (Fr.: Fr.) Noordel., blånoppling. Lerbäck Sandbacken 321/606 i gräs på skogsväg 1.VIII.1993 det. SJ (GB).

E. clypeatum (L.: Fr.) Kumm., mörkröding. Viby Nalaviberg 494/502 ekäng 23.VIII.1979 conf. SR.

E. conferendum (Britz.) Noordel., stjärnröhdhätting. Asker Fiskartorpet 470/829 lövkärr, fuktigt i vitmossa 23.VII.1997 det. SJ (GB). Snavlunda Kungsbergen 389/468 bäckravin, på mulljord under klibbal 20.VIII.1998 det. SJ (GB).

E. euchroum (Pers.: Fr.) Donk, lilanopping. Rinkaby Myrö 762/713 blandskog, på murken stubbe klibbal 1.IX.1991 conf. SJ (GB).

E. gerriae Noordel. Viby Nalavibergs ekäng 493/500 ädellövskog, på mulljord under hassel 25.VII.1998 det. SJ (GB). Sällsynt art med några få fynd från Skåne till Östergötland.

E. griseocyaneum (Fr.: Fr.) Kumm., stornopping. "NT" Rinkaby Mantorpaskogen 810/710 i gräs på vändplan, grusad med kalkstenskross 22.VIII.1998.

E. hirtipes (Schum.: Fr.) Moser, gurkröhdhätting. Lerbäck Önnabo 299/593 örtrik barrskog, på starkt murken ved i traktorspår 3.VI.1994 det. SJ (GB).

E. incanum (Fr.) Hesler, grönnopping. Glanshammar Nytinge 810/769 i gammal hönsgrädd, under nässlor 22.IX.1984. Hallsberg Enebacken 503/682 löväng 10.IX.1986. Kumla Säbylund 601/635 ädellövskog, på mulljord under skogsalm och kirskaål 3.VIII.1998 det. SJ (GB). Lerbäck Runsala 275/621 hassellund 3.IX.1986. Ödeskärr 391/547 gammalt limstensbrott 25.VII.1993 conf. SJ (GB).

E. lividoalbum (Kühn. & Romagn.) Kubička, lundrödling. Lerbäck Runsala ravin 275/623 ädellövskog, under hassel 27.VIII.2005 (S).

E. mougeotii (Fr.) Hesler, gråblå noppling. Lerbäck Ödeskärr 391/547 i gammalt limstensbrott 25.VII.1993 cfr. SJ (GB). Rinkaby Nasta 811/731 örtrik ängsmark på kalkgrund, på naken jord 15.VII.1996 det. SJ (GB).

E. nitidum (Quél.) Quél., svartblå rödning. Lerbäck Getabo 292/657 barrblandskog, under björk och tall 10.IX.1997 conf. SJ (GB). Snavlunda Ramshult 401/400 mossig barrskog, intill unga björkplantor 7.X.1999 conf. SJ (GB). Viby Finnafallsmossen 411/388 mager barrskog, i mossa 5.X.1997 det. SJ (GB).

E. pleopodium (DC.: Fr.) Noordel, gul rödhätting. Norrbyås Sörön 624/781 ädellövskog, på mulm vid basen av stor eklåga 27.VII.1998 conf. SJ (GB).

E. politum (Pers.: Fr.) Donk, Glanshammar Skävesund 739/783 lövkärr, på lövförna, enstaka eller i små knippen under klibbal 25.IX.1995 det. SJ (GB).

E. queletii (Boud.) Noordel., lundnopping. "VU" Asker Bystad 478/822 ädellövskog, på mulljord under ask och hägg 22.VIII.1997 det. SJ (GB). Tidigare känd från Garphyttan.

E. sericellum (Fr.: Fr.) Kumm., bleknopping. Tångeråsa Trystorp 521/435 ädellövskog, på mulljord under ask 31.VIII.1998 det. SJ (GB).

E. sericeum (Bull.) Quél., silkesrödhätting. Glanshammar Skävesund 749/778 örtrik hagmark 17.X.1981 det. SR. Snavlunda Tjälvesta 381/473 örtrik beteshage, i gräs 18.VII.1998 det. SJ (GB).

E. serratum (Fr.: Fr.) Hesler, naggknopping. Lerbäck Kopparberg 343/698 ask-hassel-lund, i gles örtvegetation 10.VIII.1998 conf. SJ (GB).

E. sinuatum (Fr.) Kumm., bolmörtskivling. Hackvad Botåsen 530/485 och 531/485 sammanlagt 40 frk i ek-hassel-lund 13.VIII.1993. Rinkaby Kolja 750/752 i betesmark 29.X.1961. Viby Geråsen 488/473 park, i gräsmatta 13.VIII.1979 conf. SR. Stensätter 494/502 gravfält 23.VIII.1979 conf. SR. Nalaviberg 490/500 ekäng 23.VIII.1979 conf. SR.

E. undatum (Gill.) Moser, bandad navelröding. Rinkaby Ramstena 799/731 gammal komposthög, under skogsalm 19.VII.1981 det. SR. Viby Geråsen 487/472 naturpark, under skogsalm 13.VIII.1979 conf. SR.

E. vernum Lundell, vårrödhätting. Hackvad Domarebacken 557/496 ädellövskog 30.IV.1993 det. SJ (GB). Viby Tvetarna 451/448 hagmark 11.V.1979 det. SR.

Fayodia maura (Fr.) Sing., svartnavling. Lerbäck Estabosjön 404/569 badplats, i kort gräs intill brandplats 11.X.2003 BN det. \$, conf. ÅL.

Flammulaster limulatoides Orton, värtskräling. Lerbäck Udden 430/581 lövskog, på murken sälglåga 11.VIII.2003 conf. ÅL. Hallsberg Enebacken 505/681 ädellövskog, på starkt murken asplåga 20.VII.1993 conf. SJ (GB). Snavlunda Ö. Bergfallet 359/455 blandskog, murken aspved 8.IX.1997 conf. SJ (GB).

Flammulina velutipes (Curt.: Fr.) Sing., vinterskivling. Glanshammar Stenhov 736/775 lövskog, på vide 10.IX.1981 conf. SR. Snavlunda Backen 394/476 bäckravin, på sälg 2.XII.1979 conf. SR. Viby N. Västanmossa 505/435 blandskog, på asp 21.VIII.1979 conf. SR.

Galerina badipes (Fr.) Kühn., Hackvad Botåsen 533/486 ädellövskog, tuvad på starkt murken lövvedsstubbe 3.X.1991 det. SJ (GB). Smak, som torkad bitter. Brukar växa på barrved.

G. paludosa (Fr.) Kühn., trädkärrhätting. Lerbäck Hemgården 400/561 sumpblandskog, under björk och vide i vitmossa 14.VI.1998 det. SJ (GB).

G. triscopa (Fr.) Kühn., spetshätting. Sköllersta Ullavi 562/738 ädellövskog, på starkt murkna vedrester (mulm) vid basen på jättestor ek 2.X.1998 conf. SJ (GB).

Gomphidius maculatus (Scop.) Fr., lärkslemskivling. Rinkaby Repa 755/740 blandskog, bland gräs och förna under stor lärk 21.IX.1994 conf. SJ (GB).

Gymnopilus junonius (Fr.: Fr.) Orton, ringbitterskivling. Almby Hjälmarsberg 720/718 ek-hassel-hage, vid basen av stor ek 28.IX.1998 conf. SJ (GB). Askersund Borgmästargatan 11, villatomt, på björk 26.VIII.1979 ES \$ conf. SS.

Gyrodon lividus (Bull.: Fr.) Karst., alsopp. Glanshammar Sticksjö 745/802 alkärr 20.VIII.1980 conf. SR. Lerbäck Lerbrofallet 396/571 lövkärr, under gråal 17.IX.1997 conf. SJ (GB). Rinkaby Äsplunda 745/721 alkärr 27.VIII.1980 conf. SR.

Gyroporus castaneus (Bull.: Fr.) Quél., kastanjesopp. "NT" Viby Geråsen 487/473 herrgårdspark, under ek 5.IX.1992 conf. OA.

Hebeloma edurum Metr. ex Bon, kakaofränskivling. Glanshammar Nytinge 809/773 barrskog på kalkgrund 8.IX.1993 det. SJ (GB). Hammar Bastedalen 185/497 örtrik blandskog, på kalkgrund 28.IX.2001 conf. SJ (GB).

H. pallidoluctuosum Gröger, doftfränskivling. Rinkaby Myrö 760/710 allé, i gräs under gamla parklindar 14.IX.1992 det. SJ (GB). Nasta 811/729 vid marmorbrött 15.X.1992 det. SR.

Hohenbuehelia atrocoerulea (Fr.: Fr.) Sing., blå gelémussling. Lerbäck Viken 403/590 barrskog på murken asplåga 4.XII.2000 det. SJ (GB). Rinkaby Dalröjningen 753/722 lövkärr, på torr stam av gråvide 12.VII.1993 det. SJ (GB).

H. fluxilis (Fr.) Orton, ullmussling. Glanshammar Grusbo 782/771 blandskog, på murken grenlåga av rönn 6.IX.1994 det. SJ (GB).

H. petalodes (Bull.: Fr.) Schulz., spadmussling. Lerbäck Önnabo 297/602 barrskog, bland mossa, gräs och örter vid kanten av skogsbilväg 3.IX.1994 conf. SJ (GB).

H. reniformis (Meyer: Fr.) Sing., njurmussling. Hammar Mårsätter 196/564 bäckravin, på högstubbe av rönn 4.XII.2001 conf. KJ (S).

Hygrocybe citrinovirens (Lange) Schöff., grön gul vaxskivling. "VU" Hammar Gamlegården 100/510 hagmark 14.IX.1980 det. ES \$, vid ÖLBS-svampexkursion. Tångeråsa Trystorp 522/436 asklund 31.VIII.1998 det. LL & \$.

H. ingrata Jens. & Möll., rodnande lutvaxskivling. "VU" Tångeråsa Trystorp 521/435 ädellövskog, på mulljord under ask 31.VIII.1998 conf. SJ (GB).

H. insipida (Lange ex Lundell) Moser, småvaxskivling. Glanshammar Skävesund 750/778 gravfält, i kortbetad grässvål, bland gräs och mossa i gråfibblematta 27.X.1996 det. SJ (GB).

H. unguinosa (Fr.) Karst., grå vaxskivling. Snavlunda Kungsbergen 390/468 betad örtrik hagmark 8.VII.1998 conf. SJ (GB).

H. lepida Arnolds, kantarellvaxskivling. Lerbäck Sandbacken 321/606 kärrkant, fuktigt i mossa 30.VIII.1991 conf. SJ (GB).

H. miniata (Fr.) Kumm., mönjevaxskivling. Rinkaby Äsplunda 745/723 lövskog, på naken jord under asksly 26.IX.1996 conf. SJ (GB).

H. nitrata (Pers.) Wünsche, lutvaxskivling. Kumla Säbylund 603/638 ädellövskog, på mulljord under skogsalm 3.VIII.1998 conf. SJ (GB). Snavlunda Kungsbergen 390/468 betad örtrik hagmark 8.VIII.1998 conf. KJ (S).

H. persistens (Britz.) Sing., spetsvaxskivling. Glanshammar Karsjön 843/780 barrskog, vid kant skogsbilväg, grusad med marmorkross 6.IX.1994 conf. SJ (GB). Lerbäck Estabo 408/577 gräsmark, under björk 16.VIII.1993 det. SJ (GB). Rinkaby Ramstena 804/727 ängsmark, på kalkgrund 1.IX.1991 det. SJ (GB).

H. pratensis (Pers.) Arnolds, ängsvaxskivling. Viby Lindhult 453/533 örtrik blandskog 28.IX.1980 conf. SR.

H. punicea (Fr.) Kumm., scharlakansvaxskivling. "NT" Almby Hjälmarsberg 723/717 hagmark 28.IX.1998 LL & \$. Hjälmarsberg 720/720 hagmark 28.IX.1998 LL & \$. Asker Bystad 476/826 ädellövskog 23.IX.1987. Bo Bo slott 337/833 ädellövskog 25.X.1995. Hallsberg Enebacken 504/679 slätteräng 9.VIII.1998. Hardemo Skankerud 520/500 ädellövskog 23.IX.1987. Kumla Säbylund 604/638 naturpark 3.VIII.1998 LL & \$. Hammar Dalmark 111/523 hassellund 2.IX.1979 det. ES \$, ÖLBS-svampexkursion. Lidan 264/549 ädellövskog, under lind 27.X.2001. Långarn 156/429 hassellund 18.X.2001. Lövfallet 275/575 torpgrund 1992 SyS & BS. Lerbäck Hammaren 324/613 ängsmark 26.VIII.2000 BS \$. Kopparberg 343/699 ädellövskog 23.IX.1998 LL & \$. Lafallet 356/667 torpgrund 24.VIII.2000 TA & BS. Lilla Runsala 282/617 betesmark 14.X.1990 conf. SJ (GB). Runsala 280/617 örtrik hagmark 5.X.1998. Sandbacken 326/606 ängsmark 28.VIII.1998. Örberga 393/549 örtrik hagmark 20.IX.1980. Rinkaby Kolja 746/747 ekhage 29.IX.1994 LC & \$. Myrö 755/714 hassellund 29.IX.1987. Snavlunda Kungsbergen 391/467 betad hagmark 16.XII.2000 BS \$. Snavlunda 397/472 betad ängsmark 12.XII.2000 BS \$. Tjälvesta 379/471 lövskog 17.VIII.2000. Tjälvesta 376/475 ängsmark 8.VII.1998 LL & \$. Tångeråsa Trystorp 521/434 ädellövskog, på mulljord under ask 31.VIII.1998 det. SJ (GB). Strandvillan 538/439 ek-hassel-lund 10.X.1998 LL & \$. Viby Björkå 439/450 i betesmark 16.IX.1975. Herrgryt 492/517 ek-hassel-hage 19.X.1974. Lindhult 453/533 lövskog 9.VIII.1985. Stensätter 494/501 betad gravfält 25.VII.1998.

H. virginea (Wulf.) Orton & Watl., vit vaxskivling. Lerbäck Örberga 391/547 ängsmark 20.X.1982 det. JN. Snavlunda Ramshult 398/395 skogsväg, i gräs 12.X.1997 BN & TN \$.

Hygrophoropsis aurantiaca (Wulf.: Fr.) Schroet., narrkantarell. Lerbäck Hylletorp 398/558 barrskog 22.VII.1979 conf. SR. Viby Finnafalls mossen 412/384 barrskog 30.X.1979 conf. SR.

Hygrophorus atramentosus (Alb. & Schw.) Haas & Haller, streckvaxskivling. "VU" Hammar Lövfallet 278/572 mossig granskog i gammalt gruvområde 3.X.2001 conf. KJ (S).

H. chrysodon (Batsch: Fr.) Fr., gulprickig vaxskivling. "NT" Hammar Dalmark 111/522 hassellund 2.IX.1979 det. ES \$, ÖLBS-svampexkursion. Gamlegården 100/510 hagmark 14.IX.1980 det. ES \$, ÖLBS-svampexkursion.

H. discoideus (Pers.: Fr.) Fr., diskvaxskivling. Hammar Lövfallet 277/573 mossig granskog, under gran 3.X.2001 conf. SJ (GB). Rinkaby Myrö 767/708 örtrik blandskog på kalkgrund, under gamla granar 27.IX.1993 conf. SJ.

H. gliocyclus Fr., slemringad vaxskivling. "VU" Glanshammar Nytinge 809/773 barrskog på kalkgrund 8.IX.1993 LC \$ det. SJ (GB).

H. hypothejus (Fr.: Fr.) Fr., frostvaxskivling. Lerbäck Estabo 406/566 tallungskog 29.XI.1979 conf. SR.

H. karstenii Sacc. & Cub., äggvaxskivling. Viby Sjöstorp 424/438 granskog 18.IX.1988 det. SR \$, ÖLBS svampexkursion.

H. melizeus (Fr.) Fr., björkvaxskivling. Hallsberg Tomta 476/563 barrskog, under björk 15.X.2007 HS & \$ conf. ÅL.

H. nemoreus (Pers.: Fr.) Fr., lundvaxskivling. "NT" Götlunda Södra Hammaren 65743/15015 ädellövskog, under ek 28.IX.2007 \$ & BS.

H. persoonii Arnolds, vitbrun vaxskivling. Lännäs Segersjö 609/875 ekhage, under ek 11.X.1997 conf. ÅL.

H. pustulatus (Pers.: Fr.) Fr., grynvaxskivling. Viby Lindhult 452/533 äldre granplantering, på åkermark 15.X.2007 HS & \$ conf. ÅL.

Hypholoma fasciculare (Huds.: Fr.) Kumm., svavelgul slöjskivling. Hackvad Domarebacken 556/496 ekhage, på ekstubbe 29.VII.1979 conf. SR. Sköllersta Ullavi 556/743 ekhage, bas ek 9.VIII.1979 conf. SR. St. Mellösa Via 670/833 ekhage, murken ekstubbe 2.VIII.1979 conf. SR. Tångeråsa Trystorp 520/445 ekäng, ekstubbe 31.VII.1979 conf. SR. Viby Broby äng 497/502 ek-hassel-lund, ek 26.VII.1977 det. SS. Geråsen 482/472 ek-hassel-hage, ek 17.IX.1977 det. SS. Hageberg 498/489 ädellövskog, ekstubbe 8.VII.1977 det. SS. Herrgryt 492/518 ek-hassel-hage, ek 20.VIII.1977 det. SS.

H. lateritium (Schaeff.: Fr.) Schroet., tegelröd slöjskivling. Ekeby Kvarntorp 547/690 ekhage, ek 19.XI.1978 conf. SS. Sköllersta Ullavi 562/737 ekhage, ek 16.IX.1977 det. SS. Viby Broby äng 497/502 ek-hassel-lund, ek 30.X.1977 det. SS. Herrgryt 493/518 ek-hassel-hage, ek 30.X.1977 det. SS. Husby 484/468 ekhage, på ekstubbe 4.VIII.1979 conf. SR. Nalaviberg 490/500 ekäng, ek 14.XI.1976 det. SS (GB). Värnsta 512/479 ekhage, ek 23.X.1977 det. SS.

H. marginatum (Pers.: Fr.) Schroet., kantslöjskivling. Lerbäck St. Joxtorp 314/595 40-årig granplantering på åkermark, under gran 23.VII.2000 det. SJ (GB).

H. radicosum Lange, rotlöjskivling. Hammar Lövfallet 275/576 mossig granskog, på murkna granstubbar 28.VII.2000 conf. SJ (GB). Rinkaby Äsplunda 745/576 granskog, på murken granrot 12.VII.1993 det. SJ (GB).

Hypsizygus ulmarius (Bull.: Fr.) Redhead, almskivling. Glanshammar Skävesund 750/777 naturpark, på murken almstubbe 23.X.1995 conf. SJ (GB).

Inocybe bongardii/cervicolor, dofttråding/hjorttråding. Rinkaby Myrö 767/710 örtrik blandskog på kalkgrund, på mulljord nära gran 27.IX.1993 det. SJ (GB), svårt att dra gränsen mellan dessa arter.

I. bongardii (Weinm.) Quél., dofttråding. Glanshammar Nytinge 808/773 barrskog på kalkgrund 8.IX.1993 \$ & LC.

I. cervicolor (Pers.) Quél., hjorttråding. Rinkaby Nasta 812/730 vid gammalt marmorbrott, på störd mark under björk och sälg 15.VII.1996 det. SJ (GB).

I. cincinnata (Fr.) Quél., violtråding. Snavlunda Snavlunda 395/470 ädellövskog, på mulljord under lind 20.VIII.1998 det. SJ (GB).

I. dulcamara (Pers.) Kumm., bittersöt tråding. Glanshammar Skala 804/786, 29.IX.1993 det. SJ (GB). Skölv 779/782, 29.IX.1993 det. SJ (GB). Båda lokalerna vid nedlagda marmorbrott, på kalkhaltig sand.

I. erubescens Blytt, giftråding. Askersund Stjärnsund 257/498 slottspark, på mulljord under bok 14.VII.1998 conf. SJ (GB).

I. fastigiata (Schaeff.) Quél., topptråding. Lerbäck Estabo 405/566 i grus vid gatukant 2.IX.1998 det. SJ (GB). Rinkaby Kyrkan 771/773 kyrkogård, i gräsmatta 12.IX.1981 det. SR.

I. flocculosa (Berk.) Sacc., luddtråding. Bo Oxhagsberget 384/844 ädellövskog, på mulljord under lind 25.VIII.1998 det. SJ (GB).

I. hirtella Bres., mandeltråding. Viby Nalavibergs ekäng 492/500 ädellövskog, enstaka på mulljord under främst hassel 25.VII.1998 conf. SJ (GB).

I. lacera (Fr.) Kumm., mörktråding. Asker Fiskartorpet 470/830 strandzon, fuktigt på förna under gråvide 23.VII.1997 det. SJ (GB).

I. maculata Boud., fläcktråding. Lerbäck Udden 425/577 sumplövskog, fuktigt i mossa vid basen av glasbjörk 13.VIII.1997 det. SJ (GB).

I. muricellata Bres., Viby Värnsta 509/484 ädellövskog, på mulljord under hassel 20.VII.1998 det. SJ (GB).

I. praetervisa Quél., ss Quélet, stor löktråding. Lerbäck Kopparberg 343/698 ask-hassel-lund, på mulljord i gles örtvegetation 10.VIII.1998 det. SJ (GB).

Laccaria amethystina Cooke, ametistskivling. Asker Äspetorp 486/806 ek-hassel-lund 5.VIII.1979 conf. SR. Viby Vakten 503/450 ek-hassel-hage 31.VII.1979 conf. SR.

L. laccata (Scop.: Fr.) Berk. & Br., laxskivling. Glanshammar Skävesund 739/776 lövskog 10.IX.1981 det. SR.

L. tortilis (Bolt.) Cooke, dvärglaxskivling. Rinkaby Myrö 756/716 videsnår, på fuktig naken jord under gråvide 4.IX.1996 conf. SJ (GB).

Lactarius azonites (Bull.) Fr., blek rökriska. Rinkaby Myrö 762/710 ädellövskog, under ek 1.IX.1991 conf. SJ (GB).

L. blennius (Fr.: Fr.) Fr., grönriska. Viby Geråsen 487/473 naturpark, under bok 13.VIII.1979 conf. SR.

L. camphoratus (Bull.: Fr.) Fr., kamferriska. Viby Bäck 440/362 barrskog 21.VIII.1979 conf. SR.

L. controversus (Pers.: Fr.) Fr., fläckriska. Rinkaby Myrö 764/708 gammal lerig åkermark, i gräs under asp 21.IX.1994 conf. SJ (GB).

L. deliciosus (L.: Fr.) S.F.Gray, läcker riska. Asker Bystad 478/822 blandskog, under tall 5.VIII.1979 conf. SR. Lerbäck Hemgården 405/562 tallskog 18.VIII.1979 conf. SR.

L. deterrimus Gröger, blodriska. Sköllersta Prästgården 582/732 barrskog, under gran 23.VII.1979 conf. SR. Viby Lindhult 461/527 barrskog, under gran 6.VIII.1979 conf. SR. Sjöstorp 426/440 barrskog, under gran 7.VIII.1979 conf. SR.

L. fuliginosus (Fr.: Fr.) Fr., rökriska. Lerbäck Önnabo 299/592 örtrik barrskog 14.VIII.1979 conf. SR.

L. glyciosmus (Fr.: Fr.) Fr., kokosriska. Viby Bäck 440/362 blandskog, under björk 21.VIII.1979 conf. SR.

L. lignyotus Fr., sotriska. Rinkaby Kilbergsmossen 810/716 gammal granskog på kalkgrund 4.IX.1987 LC \$ conf. ÅL. Kilbergsmossen 817/715 granskog på kalkgrund 2.IX.1987 LC \$ conf. ÅL. Viby Karstorp 414/415 gammal mossig granskog 13.IX.1977 conf. SR.

L. mammosus (Fr. ex Weinm.) Fr., mörk kokosriska. Hallsberg Tomta 475/562 tallskog, sandig körväg 15.X.2007 HS & \$ conf. ÅL. Lerbäck Spjutgölen 310/597 gammal barrskog 16.VIII.1979 conf. SR.

L. musteus Fr., tallriska. "NT" Glanshammar Bredmossen 817/814 hällmarkstallskog 15.IX.1992 conf. SJ (GB). Viby Sköttsborg 419/430 gammal gles tallskog 18.IX.1988 det. SR. Hammar Harge uddar 165/499 hällmarkstallskog 14.X.2000 \$. Utnäset 079/366 hällmarkstallskog 21.X.2001 \$. Lerbäck Odenlund 328/583 lavtallskog 28.VIII.1998 \$. Löckna 331/578 lavtallskog 19.VIII.2000 \$. Löckna 329/577 lavtallskog 19.VIII.2000 \$.

L. necator (J.F.Gmel.: Fr.) Pers., svartriska. Lerbäck Hylletorp 398/558 blandskog, under klibbal 12.VII.1979 conf. SR.

L. obscuratus (Lasch: Fr.) Fr., alriska. Glanshammar Husby 746/757 alkärr, under klibbal 12.VII.1981 det. SR.

L. pallidus (Pers.: Fr.) Fr., blekriska. Viby Geråsen 487/473 naturpark, under bok 13.VIII.1979 conf. SR.

L. quietus (Fr.) Fr., ekriska. Hackvad Domarebacken 556/496 ekhage, under ek 29.VII.1979 conf. SR. St. Mellösa Via 670/833 ekhage, under ek 2.VIII.1979 conf. SR.

L. resimus (Fr.: Fr.) Fr., alabasterriska. Glanshammar Mossbromossen 870/794 barrskog, på översilningsmark under björk 20.IX.1994 cfr. SJ (GB). Stämmer mikroskopiskt med *L. resimus*, men SJ har inte sett arten tidigare och har inget jämförelsematerial i (GB).

L. seriffuus (DC.: Fr.) Fr., stinkriska. Rinkaby Repa 756/741 blandskog, på mulljord under ek 21.IX.1994 conf. SJ (GB). St. Mellösa Via 670/833 ekhage, under ek 2.VIII.1979 conf. SR. Viby Geråsen 488/473 naturpark, under ek 13.VII.1979 conf. SR.

L. spinosulus Quéél., fjällriska. Viby Herrgryt 492/518 ek-hassel-hage, under björk 11.VIII.1979 conf. SR.

L. theiogalus (Bull.: Fr.) S.F.Gray ss. Neuhoff, småriska. Asker Bystad 478/822 blandskog 5.VIII.1979 det. SR. Lerbäck Hemgården 404/563 blandskog, fuktigt under björk 26.VII.1979 det. SR.

L. uvidus (Fr.: Fr.) Fr., lilariska. Lerbäck Lerbrofallet 396/571 lövkärr, under glasbjörk, parasiterad av *Peckinella lateritius* 17.IX.1997 det. NL, inlagd i (S) under sistnämnda.

L. vellereus (Fr.) Fr., luden vitriska. Viby Björkå 438/449 lövskog med asp, ask och hassel, parasiterad av *Calcarisporium arbuscula* Preuss., 1.IX.1997 det. NL (S).

L. volemus (Fr.) Fr., mandelriska. Glanshammar Iljanssjön 859/748 barrskog, under tall 25.VIII.1980 conf. SR. Viby Herrgryt 493/518 ek-hassel-hage 11.VIII.1979 conf. SR.

Leccinum quercinum (Pilát) Green & Watl., eksopp. Viby Nalaviberg 492/500 ekäng, under ek 24.IX.1978 det. IA.

Lentinellus auricola (Fr.) Å.Strid, vit sågmussling. Asker Äspetorp 483/813 blandskog, starkt murken björkstubbe 28.IX.1994 det. SJ (GB). Axberg Kvinnerstatorp 830/677 blandskog på kalk, starkt

murken björkstubbe 21.VIII.1993 det. SJ (GB). Lerbäck Udden 430/581 granplantering, på mossig björkstubbe 11.VIII.2003 conf. KJ (S). Viken 409/589 granskog, starkt murken björkstubbe 8.VIII.2003.

L. castoreus (Fr.) Konrad & Maubl., bävermussling. Asker Bystad 477/822 ädellövskog, murken högstubbe ask 24.VIII.1993 conf. SJ (GB). Lerbäck Klockarhyttan 383/576 barrskog, tallstubbe 11.X.1980 conf. SR. Viken 407/587 barrskog, murken aspstam 9.IX.1991 conf. SJ (GB). Rinkaby Nasta 805/736 blandskog, på murken granstock 15.VIII.1981 det. SR. Viby Husby 475/461 hagmark, murken björkstam 4.VIII.1979 det. SR.

L. cochleatus (Pers.: Fr.) P.Karst., trattmussling. Hallsberg Häggen 491/685 blandskog, på gran- eller björkstubbe 27.VIII.1991 det. SJ (GB), luktlös! Rinkaby Myrö 748/714 gammal hagmark, på murken björkstubbe 28.IX.1996 conf. SJ (GB), luktlös!

L. omphalodes (Fr.) P.Karst., navelmussling. Asker Bystad 476/824 ädellövskog, på askstam 14.X.2007 HS & \$ det. ÅL. Glanshammar Skävesund 748/784 alkärr, på murkna klubbalsgrenar 25.IX.1995 conf. ÅL. Lerbäck Åsbrohammar 407/563 barrskog, på murkna grangrenar 5.IX.1994 conf. ÅL. Snavlunda Ödesdovra 406/520 blandskog, på murken aspved 4.IX.1994 conf. ÅL.

L. ursinus (Fr.) Kühner, björnmussling. Glanshammar Skäcklinge 803/792 blandskog, på muken björkstam 26.IX.1990 LC \$ conf. DO. Lerbäck S. Svaldre 342/617 blandskog, högstubbe björk 29.VIII.1993 cfr. SJ (GB). Lännäs Aspenäs 5917/9079 lövskog, murken björklåga 6.IX.2007 TA, LRå & \$ conf. ÅL. Sköllersta Sörby 573/727 lövskog, på murken björkstam 1.IX.1993 conf. SJ (GB). Viby Broby äng 496/501 ek-hassel-lund, på murken almstam 23.VIII.1979 det. SR.

L. vulpinus (Sowerby) Kühner & Maire, rynkmussling. Bo Bo slott 335/836 herrgårdspark, på stamskada i skogsalm 25.VIII.1998 conf. SJ (GB). Lerbäck Örberga 394/554 blandskog, på björkstubbar 31.VIII.1991 det. SJ (GB). Åsbrohammar 403/562 blandskog, på björkstubbe 14.IX.1991. Viby Hageberg 498/488 ädellövskog, på grov lönnstam 7.IX.1989 det. ÅS (S).

Lentinus conchatus (Bull.: Fr.) Schroet., broskmussling. Glanshammar Skävesund 753/773 hagmark, murken björkstubbe 23.X.1995 conf. ÅL. Via 770/795 trädgård, i gräsmatta, på dold lövved 26.VI.1996 MP \$ conf. ÅL. Skäcklinge 808/789 hagmark, på björkstubbe 20.VII.1981 det. SR. Rinkaby Ulriksberg 769/702 blandskog, på björkstubbe 1.IX.1989 LC \$ conf. ÅL.

L. lepidus (Fr.: Fr.) Fr., syllsvamp. Sköllersta Pålsboda 495/731 park, i gräsmatta, på dold tallved 23.VII.1979 conf. SR.

L. suavissimus Fr., doftmussling. Asker Bystadnäs 460/824 lövkärr, på murkna gråvidestammar 9.VII.1997 conf. KJ (S). Lerbäck Klockarhyttan 382/570 lövkärr, murken stamlåga av gråvide 1.IX.2000 conf. KJ (S). Sandbacken 321/606 lövkärr, på vide 31.VIII.1990 conf. ÅS (S). Sörsjön 296/618 lövkärr, torr videstam 4.VII.2003 conf. ÅL. Trehörningen 252/621 vid bäck, på vide 10.VIII.1990 conf. ÅS (S). Udden 424/576 sumpbjörkskog, murken videstam 20.XI.1996 conf. SJ (GB).

Lepiota aspera (Pers.: Fr.) Quél., spärrfjällskivling. Viby Klevsbacken 444/466 barrskog, avfallsplats 10.IX.1979 conf. SR.

L. castanea Quél., kastanjefjällskivling. Lerbäck Runsala ravin 275/622 ädellövskog, under hassel 30.VIII.2005 (S).

L. cristata (Bolt.: Fr.) Kumm., syrlik fjällskivling. Hallsberg Hallsberg 496/595 gräsmatta, i häxring ca 100 ex 27.IX.2007 conf. ÅL.

L. felina (Pers.: Fr.) Karst., svartfjällig fjällskivling. Hallsberg Rambotorp 443/674 fuktig granskog, i barrförna på rester av träkol 15.IX.1994 det. SJ (GB). Lerbäck Ängdammen 276/616 gammalt gruvområde, på barmattan under gran 10.IX.2001 conf. SJ (GB).

L. fulvella Rea, rostfjällskivling. Almby Hjälmarsberg 720/713 i allé 28.IX.1998 LL & \$. Askersund Södra Hunna, blandskog, under hassel 13.IX.1986 det. ES \$, ÖLBS-svampexkursion. Lännäs Segersjö 616/875 i allé 11.X.1997 LL & \$.

L. grangei (Eyre) Lange, grönfjällig fjällskivling. Lännäs Aspenäs 589/905 ekhage, i gles vegetation, nära ek 1.X.2007 det. ÅL.

L. ventriospora Reid, gulflockig fjällskivling. Rinkaby Myrö 762/713 blandskog 1.IX.1991 det. SJ (GB).

Lepista irina (Fr.) Bigel., irismusseron. St. Mellösa Göksholm 730/857 askskog, på barrförna efter risupplag 19.X.1997 det. ÅL.

L. nuda (Bull.: Fr.) Cooke, blåmusseron. Rinkaby Ramstena 808/722 barrskog 15.X.1981 conf. SR. Viby Nordankyrka 498/463 ekhage, under ek 24.X.1979 conf. SR.

Leucocoprinus birnbaumii (Corda) Sing., gul veckskivling. Hallsberg V. Storgatan 14, 495/598 kontor, i blomlåda 28.I och 14.III.1980 conf. SR, som *Lepiota lutea* (Bolt.) Locq. Lerbäck Estabo 406/566 i blomkruka inomhus 23.VII.2003 CE \$.

Leucopaxillus cerealis (Lasch) Sing., barmusseron. "NT" Hammar Dalmark, barrskog 106/526, under gran 2.IX.1979 ÖLBS-svampexkursion, det. ES & \$. Lerbäck Dunsjö 289/618 barrskog, under gran 14.X.1980 ÖLBS-svampexkursion, det. ES & \$. Lerbäck Skepphult 232/619 barrskog, under gran 16.VIII.1979 \$. Hylletorp 404/558 barrskog, under gran 25.VIII.1979 \$. Viby Äspelund 420/458 barrskog, under gran 10.IX.1977 \$. Sjöstorp 426/439 gammal mossig granskog 1977 \$. Finnafalls mossen 401/396 gammal barrskog, under gran 1971 \$.

Lyophyllum connatum (Schum.: Fr.) Sing., vit tuvskivling. Hallsberg Kårstahult 500/586 blandskog 25.X.1979 conf. SR. Rinkaby Nasta 811/729 vid marmorbrott 15.X.1981 conf. SR.

Lyophyllum decastes (Fr.: Fr.) Sing. coll., mörk tuvskivling. Sköllersta Pålsboda 501/728 park, i gräsmatta 25.X.1979 det. SR, som *Tricholoma tumulosum* (se Suber, N., 1975: I svampskogen, sid. 49).

L. palustre (Peck) Sing., kärrgråskivling. Glanshammar Tjugesta 821/766 kärr, i vitmossa 22.VI.1980 det. SR. Rinkaby Kilbergsmossen 812/716 lövkärr, i vitmossa 13.VI.1981 det. SR.

L. rancidum (Fr.) Sing., mjölgråskivling. Asker Fiskartorpet 471/831 ek-hassel-lund, under ek och hassel 12.X.1997 conf. ÅL. Hallsberg Herrfallsäng 504/679 hagmark, under hassel 8.XI.2007 HS & \$ conf. ÅL.

L. semitale (Fr.) Kühn., mjölsvarting. "NT" Askersund Fagertårn 162/362 tallskog, vid kanten av körväg 26.IX.2001 \$.

Macrocystidia cucumis (Pers.: Fr.) Joss., transkräling. Hammar Rå 099/522 nygallrad barrskog, på granflis i hjulspår 18.IX.2001 conf. KJ (S).

Macrolepiota procera (Scop.: Fr.) Sing., stolt fjällskivling. Glanshammar Skävesund 750/777 hagmark 10.IX.1981 conf. SR. Viby Nalaviberg 492/499 ekäng 23.VIII.1979 conf. SR.

M. rhacodes (Vitt.) Sing., rodnande fjällskivling. Glanshammar Stenhov 736/775 lövskog 10.IX.1981 det. SR.

Marasmiellus ramealis (Bull.: Fr.) Sing., grenbrosking. Asker Bystad 478/823 ädellövskog, på askgrenar 30.VII.1979 conf. SR. Viby Värnsta 508/484 ek-hassel-hage 3.IX.1979 conf. SR.

Marasmius cohaerens (Pers.: Fr.) Cooke & Qué., glansbrosking. Hallsberg Kårstahult 501/582 fuktig blandskog, under gran 9.IX.2006 conf. ÅL. Kumla Säbylund 606/638 naturpark, i förna under bok 3.VIII.1998 conf. SJ (GB). Norrbyås Sörön 623/781 ädellövskog, i förna under ek och lind 27.VII.1998 conf SJ (GB).

M. oreades (Bolt.: Fr.) Fr., nejlikbrosking. Hallsberg Hallsberg 495/598 i gräsmatta på tomt 26.VII.1979 conf. SR. Lerbäck Estabo 406/566 villatomt, i gräsmatta 22.VII.1979 conf. SR.

M. prasiomus (Fr.: Fr.) Fr., skarp lökbrosking. Viby Lindhult 454/534 ädellövskog, i lövförna under ek 15.X.2007 HS & \$ conf. ÅL.

M. scorodonius (Fr.: Fr.) Fr., lökbrosking. Glanshammar Skäcklinge 811/787 hagmark 20.VII.1981 conf. SR. Sköllersta Prästgården 583/733 ekhage, på ekstubbe 23.VII.1979 conf. SR.

M. torquescens Qué., filtfootsbrosking. Hallsberg Enebacken 503/681 ädellövskog, på murken ved av skogsalm 1.X.1990.

Megacollybia platyphylla (Pers.: Fr.) Kotl. & Pouz., streknagelskivling. Glanshammar Röne 812/733 blandskog, på björkstubbe 18.VI.1979 conf. SR. Viby Lindhult 449/532 blandskog, björk 19.VI.1979 conf. SR.

Melanoleuca grammopodia (Bull.: Fr.) Pat., isabellmusseron. Rinkaby Repa 755/740 rik blandskog, på mulljord i trädgårds- och lövkompost 21.IX.1994 conf. SJ (GB).

M. melaleuca (Pers.: Fr.) Maire, mörkmusseron. Glanshammar Skävesund 751/778 hagmark 17.X.1981 det. SR. Lerbäck Estabo 406/566 villatomt, i barrförna under rhododendron 16.V.1998 cfr. SJ (GB).

M. strictipes (Karst.) Murr., sommarmusseron. Glanshammar Skävesund 750/777 naturpark 10.IX.1981 det. SR. Rinkaby Nasta 811/729 gräsmark vid marmorbrott 13.VI.1995 conf. ÅL.

M. stridula (Fr.) Sing., non ss. Lange, stripmusseron. Hammar Karlslund 182/567 vid Brännlyckans marmorbrott, på kalkhaltig sand i gles örtvegetation 15.IX.2001 cfr. SJ (GB).

Micromphale foetidum (Sow.: Fr.) Sing., stinkbrosking. Hackvad Botåsen 531/485 ek-hassel-lund, på murken hassel 13.VIII.1993 conf. SJ (GB).

Mycena clavicularis (Fr.) Gill., tallhätta. Hammar Dölpan 120/375 hållmarkstallskog, bland barr och renlav 3.XI.2004 sporer kontr. ÅL.

M. erubescens Höhn., gallhätta. Asker Fiskartorpet 471/831 ek-hassel-lund, på stammen av gammal ek 12.X.1997 conf. ÅL. Smak, mycket bitter.

M. flavoalba (Fr.) Qué., gulvit hätta. Lerbäck Runsala 279/617 i betesmark 20.X.1982 det. JN.

M. galericulata (Scop.: Fr.) S.F.Gray, rynkhätta. Hackvad Domarebacken 556/496 ekhage, på ekstubbe 29.VII.1979 conf. SR. Botåsen 531/485 hassellund, i mulljord 7.X.2007 HS & \$ det. ÅL. Rinkaby Kolja 749/752 trädgård, murken päronrot 11.X.1981 det. SR. Sköllersta Ullavi 556/743 ekhage, murken ekstubbe 9.VIII.1979 conf. SR. St. Mellösa Västgötatorpet 684/834 ekhage, ekved 2.VIII.1979 conf. SR. Viby Björkä 438/448 blandskog, bas grov asp 5.XI.2007 HS & \$ det. ÅL. Herrgryt 493/518 ek-hassel-hage, ek 30.X.1977 det. SS. Husby 484/468 ekhage, på ekstubbe 4.VIII.1979 conf. SR. Nalaviberg 490/500 ekäng, ek 21.XI.1979 det. SS. Värnsta 511/483 hagmark, ek 20.XI.1976 det. SS (GB).

M. galopus (Per.: Fr.) Kumm., mjölkhätta. Rinkaby Ramstena 808/722 barrskog 15.X.1981 det. SR.

M. inclinata (Fr.) Quél., tuvhätta. Hackvad Botåsen 533/485 ek-hassel-lund, ekstubbe 23.X.1977 det SS. Domarebacken 556/496 ekhage, ekstubbe 29.VII.1979 conf. SR. Sköllersta Ullavi 556/743 ekhage, murken ekstam 9.VIII.1979 conf. SR. Ullavi 562/737 ekhage, ek 16.IX.1977 det. SS. St. Mellösa Via 670/833 ekhage, gammal ekstubbe 2.VIII.1979 conf. SR. Viby Nalaviberg 490/500 ekäng 21.XI.1976 det. SS. Odensvi 464/493 ekhage, ek 15.X.1977 det. SS. Ybby 463/498 ekhage, ek 15.X.1977 det. SS.

M. maculata Karst., Lännas Segersjö 604/873 ek-hassel-lund, i mossa på murken grenlåga av ek 11.X.1997 cfr. SJ (GB).

M. metata (Fr.) Kumm., frosthätta. Lerbäck Kull 435/558 barrskog, under gran 18.XI.1979 conf. SR.

M. oregonensis A.H.Smith, fagerhätta. "VU" Hammar Dölpan 106/374 gammal mossig barrskog i bäckravin 29.VII.2003 \$ & IK.

M. polygramma (Bull.: Fr.) S.F.Gray, silverhätta. Rinkaby Kolja 745/749 ek-hassel-hage, bas stor ek 13.XI.1979 det. SR.

M. pseudocorticola Kühn., dagghätta. Sköllersta Pålsboda 492/727 allé, på stam av lönn 7.XI.1979 conf. SR.

M. pura (Pers.: Fr.) Kumm., rättikhätta. Hallsberg Enebacken 504/678 i betesmark 9.VIII.1993 det. SJ (GB). Rinkaby Myrö 770/710 blandskog, under gran 11.X.1981 conf. SR. Viby Vretstorp 445/464 blandskog, under gran 26.VII.1979 conf. SR.

M. renati Quél., gulfotshätta. Lerbäck Koppberg 343/702 ask-alm-hassel-lund, på grov murken asklåga 10.VIII.1998 conf SJ (GB).

M. rosea Sacc. & Dalla Costa., rosa rättikhätta. Götlunda Södra Hammaren 65743/15015 ädellövskog, under ek 28.IX.2007 BS & \$ conf. ÅL. Lännas Äspenäs 587/907 ädellövskog, under ek 1.X.2007 TA, BS & \$ conf. ÅL. Stora Mellösa Västgötatorpet 684/833 gammal ekhage, i förna under ek 24.X.2007 HS & \$ conf. ÅL.

M. viscosa Maire, stor flåhätta. Snavlunda Aspelund 399/472 ädellövskog, vid basen grov torrgran 2.XI.2004 det. SJ (GB). Viby Lundby äng 476/455 fuktig blandskog, under gran 3.XII.2003 conf. ÅL.

Omphalina chrysophylla (Fr.) Murr., gullnavling. Askersund Klasnäs 297/377 gammal mossig granskog, på murken tallåga 26.VII.2000 conf. KJ (S).

O. epichysium (Pers.: Fr.) Quél., grånävling. Lerbäck Hylletorp 402/555 barrskog, på starkt murken granlåga 7.XI.1999 conf. SJ (GB). Ångermanland 352/538 hållmarkstallskog, på starkt murken granrot 6.XI.2000 conf SJ (GB). Snavlunda Snavlunda 397/471 hassellund, starkt murken asplåga 23.XI.2000 conf. SJ (GB).

O. grossula (Pers.) Sing., gröngul navling. Hallsberg Kårstahult 504/583 blandskog, på murken grankubbe 7.XI.2006 conf. ÅL.

O. hudsoniana (Jennings) Bigel., bålnävling. Glanshammar Halvarstorp 826/786 hållmarkstallskog, på berg bland renlav, 1 frk på liten lavbål 28.IX.1992 det. SJ (GB).

O. umbellifera (L.: Fr.) Quél., vecknavling. Rinkaby Kolja 744/747 blandskog, i lavmatta, bas tall 31.V.1996 conf. ÅL.

Panaeolus subbalteatus (Berk. & Br.) Sacc., kantbroking. Lerbäck V. Estabo 392/562 gödselupplag, på halmig nötkreatursgödsel 15.VII.2001 conf. SJ (GB).

Panellus mitis (Pers.: Fr.) Sing., vintermussling. Lerbäck Åsbrohammar 408/564 barrskog, tallgrenlåga 29.XI.1979 conf. SR.

P. ringens (Fr.) Romagn., lilamussling. Glanshammar Skäcklinge 803/792 blandskog, på björkgrenlågor 26.IX.1990 LC \$ conf. ÅS (S). Hammar Prinskullen 247/504 lövskog, på murken björklåga 11.III.2001 conf. KJ (S).

P. serotinus (Schrad.: Fr.) Kühn., grönmussling. Lerbäck Örberga 395/552 ekhage, ekgrenlåga 13.X.1979 conf. SS. Sköllersta Prästgården 583/735 ekhage, eklåga 26.IX.1978 conf. SS.

P. stypticus (Bull.: Fr.) Karst., epålettsvamp. Hackvad Domarebacken 557/494 ekhage, på ek och ask 16.IX.1979 conf. SS. Rinkaby Myrö 762/710 bokdunge, starkt murken bokgrenlåga 28.IX.1996 conf. ÅL. Äsplunda 754/736 fuktig lövskog, murken björklåga 28.V.1996 conf. ÅL. St. Mellösa Yxanäset

629/888 ekhage, ek 29.X.1978 conf. SS. Viby Geråsen 490/474 ekhage, ek 28.IX.1977 det. SS. Herrgryt 492/518 ek-hassel-hage, ek 3.XI.1977 det. SS. Husby 484/468 ekhage, ek 4.VIII.1979 conf. SS. Broby äng 497/502 ek-hassel-lund, ek 30.X.1977 det. SS. Lindhult 454/534 ädellövskog, ek 21.XI.1976 det. SS (GB). Lindhult 454/534 ädellövskog, klibbal 16.IX.1977 det. SS. Värnsta 512/479 ekhage, ek 23.X.1977 det. SS.

Paxillus atrotomentosus (Batsch: Fr.) Fr., sammetsfotad pluggskivling. Rinkaby Ramstena 812/719 barrskog, på tallstubbe 15.X.1981 conf. SR.

P. panuoides (Fr.: Fr.) Fr., källarkantarell. Lerbäck Önnabo 304/604 barrskog, på tallstock 20.IX.1980 conf. SR. Rinkaby Nasta 811/730 barrskog, på granstock 15.X.1981 det. SR.

Phaeocollybia christinae (Fr.) Heim, toppskräling. Lerbäck Viken 401/590 fuktig barrskog, i mossa 8.VIII.2003 det. ÅL.

Phaeolepiota aurea (Mattusch.: Fr.) Konr. & Maubl., gyllenskivling. Lerbäck V. Estabo 395/566 barrskog, vid gammal torpgrund 29.X.1996 conf. SJ (GB). Sköllersta Pålshoda 501/729 park, i gräsmatta 3.IX.1979 conf. SR.

Phaeomarasmius erinaceus (Fr.) Kühn., tofsskräling. Glanshammar Skävesund 746/784 lövkärr, på gråvide 25.V.1992 conf. SJ (GB). Hammar Hultsjön 188/532 lövkärr, på murken gråvidestam 30.VIII.2001 conf KJ (S).

Pholiota alnicola (Fr.: Fr.) Sing., gul flamskivling. Glanshammar Skävesund 752/777 lövskog, på klibbal och björk 12.IX.1981 det. SR. Viby Geråsen 482/472 ek-hassel-hage, på ek 17.IX.1977 det. SS., som *P. flavidus*. Lindhult 454/534 ädellövskog, i förna under ek och på murken asplåga 15.X.2007 HS & \$ det. ÅL.

P. aurivellus (Batsch.: Fr.) Kumm., slemmig tofsskivling. Asker Fiskartorpet 471/830 lövskog, på toppbruten asp 12.X.1997 conf. SJ (GB). Snavlunda N. Torpa 380/447 å-ravin, på asp 6.X.1994 det. SJ (GB). Sköllersta Pålshoda 495/735 lövskog, på asp 15.X.1991 det. SJ (GB).

P. destruens (Brond.) Gill., poppeltofsskivling. "NT" Askersund Duvnäset, på poppel 8.IX.1979 ES \$ conf. SR.

P. flammans (Batsch.: Fr.) Kumm., svaveltofsskivling. Glanshammar Skävesund 752/777 blandskog, på granstubbe 12.IX.1981 conf. SR.

P. heteroclita (Fr.: Fr.) Quél., lukttofsskivling. Asker Fiskartorpet 475/830 sumplövskog, på stamskadad glasbjörk 12.X.1997 conf. SJ (GB). Viby Värnsta 511/489 lövkärr, på stamskadad jolster 17.IX.1992 conf. SJ (GB).

P. lenta (Pers.: Fr.) Sing., slemflamskivling. Rinkaby Myrö 767/710 blandskog på kalkgrund, på mulljord 27.IX.1993 det. SJ.

P. limonella (Peck) Sacc. Glanshammar Skävesund 752/777 naturpark, på lönnstubbe 4.X.1994 det. SJ (GB). Skävesund 754/774 lövskog, på björkstubbe 23.X.1995 det. SJ (GB). Hallsberg Hallsberg 494/597 tomt, på parklind 8.IX.1992 det. SJ (GB). Sköllersta Kärr 493/727 allé, stamskadad lönn 15.X.1991 det. SJ (GB).

P. lubrica (Pers.: Fr.) Sing., rödbrun slemflamskivling. Viby Sjöstorp 429/432 blandskog, på vedrester vid timmerupplag 23.IX.1993 det. SJ (GB).

P. mutabilis (Schaeff.: Fr.) Kumm., föränderlig tofsskivling. Tångeråsa Trystorp 521/445 ekäng, ek 25.IX.1977 det. SS.

P. myosotis (Fr.) Sing., olivslöjskivling. Asker Fiskartorpet 470/829 barrskogsmyr, i vitmossa 23.VII.1997 det. ÅL.

P. scamba (Fr.: Fr.) Moser, liten flamskivling. Svennevad Svennevad 443/757 fuktig granskog, på murken granstubbe 19.IX.1995 conf. SJ (GB).

P. spumosa (Fr.) Sing., klibbflamskivling. Viby Björkå 439/453 blandskog, tuvad i hög med träflis 1.IX.1997 det. SJ (GB). Lindhult 453/532 lövskog, på murken barrved och lövförna 15.X.2007 HS & \$ conf. ÅL.

P. squarrosa (Weig.: Fr.) Kumm., fjällig tofsskivling. Glanshammar Skävesund 750/783 ekhage, bas ek 10.IX.1981 conf SR. Hackvad Domarebacken 558/495 ekhage, ek 16.IX.1979 conf. SS. Sköllersta Ullavi 562/737 ekhage, ek 16.IX.1977 det SS. Viby Värnsta 518/483 hagmark, bas ek 30.IX.1978 conf. SS.

P. tuberculosa (Schaeff.: Fr.) Kumm., finflockig tofsskivling. Lerbäck L. Runsala 282/619 hassellund, på sötkörnbär 10.VIII.1993 conf. SJ (GB). Rinkaby Äsplunda 750/740 ädellövskog, på askstubbe 7.IX.1993 conf. SJ (GB).

Phyllotopsis nidulans (Pers.: Fr.) Sing., stinkmussling. Askersund Klasnäs 295/378 barrskogshygge, murken granstubbe 10.XI.2000 conf. KJ (S). Glanshammar Iljanssjön 858/746 alkärr, murken ved klibbal 26.IX.1995 conf. ÅL. Hallsberg Enebacken 507/683 ädellövskog, på asplåga 27.II.1992 conf. SJ (GB).

Pleurocybella porrigens (Pers.: Fr.) Sing., öronmussling. Glanshammar Hult 845/809 tallskog, murken tallstubbe 30.VIII.1992 LC \$ conf. SJ (GB). Mossbromossen 850/792 hygge, på 9 st murkna tallstubbbar 20.IX.1994 conf. ÅL. Lerbäck Odenslund 326/589 hygge, tallåga 29.IX.2001 conf. KJ (S). Viken 406/586 barrskog, murken granstubbe 6.X.1990 conf. SJ (GB). Önnabo 295/604 barrskog, murken granlåga 12.IX.1993 conf. SJ (GB).

Pleurotus dryinus (Pers.: Fr.) Kumm., ringmussling. Glanshammar Skävesund 750/777 hagmark, murken almstubbe 23.X.1995 conf. ÅL. Rinkaby Kolja 747/751 ek-hassel-hage, på stamskadad ek 26.XI.1977 det. SS. Sköllersta Ullavi 556/743 ekhage, på ek 24.IX.1979 conf. SS. Viby Geråsen 487/472 naturpark, på gren i ek 13.VIII.1979 conf. SS.

P. ostreatus (Jacq.: Fr.) Quél., ostronmussling. Rinkaby Kolja 744/751 lövskog, på högstubbe asp, visade sig 3 ggr innan stubben förmultnade 12.X.1956, 6.I.1962 och 16.X.1969. Nasta 801/738 blandskog, murken aspstock 15.VIII.1981 det. SR.

P. pulmonarius (Fr.) Quél., blek ostronmussling. Götlunda Södra Hammaren 65743/15015 ädellövskog, murken låga lind 28.IX.2007 BS & \$ det. ÅL. Lerbäck Klockarhyttan 383/571 bäckravin, på hasselstam 14.VIII.1991 det. SJ (GB). Örberga 395/550 blandskog, på aspstubbe 23.V.1980 det. SR. Viby Lindhult 454/534 ädellövskog, på ek 21.XI.1976 det. SS (GB).

Pluteus atricapillus (Batsch) Fayod, hjortskölding. Glanshammar Skävesund 739/776 lövskog, på björkved 10.IX.1981 det. SR. Sköllersta Ullavi 556/743 ekhage, murken ekved 9.VIII.1979 conf. SR. St. Mellösa Via 684/834 ekhage, murken ekstock 2.VIII.1979 conf. SR. Viby Broby äng 497/502 ek-hassel-lund, ek 30.X.1977 det. SS. Husby 484/468 ekhage, ekstubbe 4.VIII.1979 conf. SR.

P. ephesus (Fr.: Fr.) Gill., sprickskölding. Glanshammar Skölv 778/783 blandskog, vid kant elljusspår 20.VI.1995 det. SJ (GB).

P. leoninus (Schaeff.: Fr.) Kumm., gulskölding. Glanshammar Eldvalla 754/771 alkärr, alved 7.VIII.1981 det. SR. Skävesund 752/777 naturpark, på askved 12.IX.1981 det. SR. Lerbäck Runsala ravin 278/622 hassellund, i rishög, på murken ved av björk och sälg 12.VII.2000 conf. SJ (GB). Svennevad Käfsterud 454/771 blandskog, murken hassel 19.IX.1995 conf. SJ (GB).

P. nanus (Pers.: Fr.) Kumm., småskölding. Tångeråsa Trystorp 518/445 alkärr, på starkt murken ved av klibbal 21.VIII.1998 det. SJ (GB).

P. plautus (Weinm.) Gill., rynkskölding. Lerbäck Åsbrohammar 408/564 barrskog, starkt murken tallstubbe 26.VIII.1994 det. SJ (GB). Viby Geråsen 481/472 ek-hassel-hage, högstubbe lönn 5.IX.1992 det. SJ (GB). Lundby 485/456 ädellövskog, grov murken stock skogsalm 7.VIII.1997 det. SJ (GB).

P. romellii (Britz.) Sacc., gulfotsskölding. Hallsberg Enebacken 504/678 ädellövskog, murken asklåga 27.VIII.1991 det. SJ (GB). St. Mellösa Göksholm 732/864 ädellövskog, starkt murken stubbe skogsalm 19.X.1997 det. ÅL.

P. salicinus (Pers.: Fr.) Kumm., blågrå skölding. Hackvad Domarebacken 556/496 ekhage, på ekstubbe 29.VII.1979 conf. SR. Hammar Kvistudden 170/423 alkärr, murken stam klibbal 21.IX.1995 conf. SJ (GB).

P. semibulbosus (Lasch) Gill., glitterskölding. Asker Bystad 477/823 ädellövskog, på murken askstam 22.VIII.1997 conf. SJ (GB). Bystadnäs 466/824 ädellövskog, på murken hasselstam 9.VII.1997 conf. SJ (GB).

P. tricuspidatus Vel., svarteggad skölding. Lerbäck Hemgården 405/562 tallskog, på tallstubbe 18.VIII.1979 conf. SR.

P. umbrosus (Pers.: Fr.) Kumm., borstskölding. Götlunda Södra Hammaren 65743/15015 ädellövskog, murken eklåga 28.IX.2007 BS & \$ conf. ÅL. Snavlunda Kattgullsberget 366/503 blandskog, starkt murken björklåga 12.IX.2001 conf. SJ (GB). Viby Gruvan 442/419 lövskog, murken lövved 20.VIII.1976.

Psathyrella candolleana (Fr.: Fr.) Maire, vitspröding. Viby Lundby 475/456 fuktig lövskog, på rotvälta björk 23.VI.1997 det. SJ (GB).

P. caput-medusae (Fr.) Konr. & Maubl., medusaspröding. Lerbäck Viken 404/589 granskog, i mossig glänta, på starkt murken stubbe, tuvad, 10 frk. 18.X.1999 conf. SJ (GB).

P. cernua (Vahl: Fr.) Hirsch, kalspröding. Lerbäck Runsala ravin 274/623 hassellund, vid basen av asp 15.XI.2004 det. LÖ.

P. conopilus (Fr.: Fr.) Pears. & Dennis, chokladspröding. Lännas Segersjö 615/874 naturpark, på mulljord under lönn och skogsalm 11.X.1997 det. SJ (GB).

P. fibrillosa L., moss-spröding. Lännas Segersjö 604/873 ek-hassel-lund, i mossa, på murken grov ekgrenlåga 11.X.1997 det. SJ (GB).

P. lacrymabunda (Bull.: Fr.) Moser, tårspöding. Glanshammar Skölv, gammalt marmorbrott, nära björk och sälg på störd mark 23.V.1995 conf. ÅL.

P. microrrhiza (Lasch: Fr.) Konr. & Maubl., ullkantad spröding. Rinkaby Myrö 755/713 blandskog, på mulljord under ask 4.X.1996 det. SJ (GB).

P. prona (Fr.) Gill., vägspröding. St. Mellösa Göksholm 730/863 ädellövskog, i lövförna under ask 19.X.1997 det. SJ (GB).

P. rostellata Örstadius, spånspröding. Rinkaby Äsplunda 747/727 äldre granplantering, på barrförna och vedrester, under gran 3.X.1995 det. SJ (GB).

P. spadicea (Schaeff.) Sing., tuvspröding. Snavlunda Snavlunda 390/473 fårbetad hagmark, tuvad vid basen asp 14.XII.2000 BS \$ det. LÖ. Ödesdovra 409/519 gles blandskog, på murken aspstubbe 4.IX.1994 det. SJ (GB).

P. spadiceogrisea (Schaeff.) Maire, gråbrun spröding. Rinkaby Myrö 761/710 lövskog, i gammal rishög, på ved av främst ask och lind 11.V.1995 det. SJ (GB). Äsplunda 754/736 gammal soptipp, tämligen fuktigt i förna 28.V.1996 det. SJ (GB).

Pseudoclitocybe cyathiformis (Bull.: Fr.) Sing., trattnavling. Viby Lundby 483/455 ädellövskog, på grov stam av skogsalm 3.XII.2003 det. SJ (GB).

Resupinatus applicatus (Batsch: Fr.) S.F.Gray, strimmussling. Hallsberg Ulvsätter 499/574 blandskog, murken låga gråal 13.XI.1990 det. SJ (GB). Hammar Hultsjön 188/532 lövkärr, murken stam gråvide 30.VIII.2001 conf. SJ (GB).

R. trichotis (Pers.) Sing., raggdvärgmussling. Glanshammar Skävesund 752/778 naturpark, på murken grenlåga ask 27.X.1996 det. SJ (GB). Lerbäck Runsala 278/618 videsnår, murken gråvide 1.XII.2000. Viby Herrgryt 492/518 ek-hassel-hage, på ekgren 3.XI.1977 det. SS.

R. unguicularis (Fr.) Sing. Rinkaby Myrö 756/711 ädellövskog, på starkt murken askved och mulljord 4.X.1996 det. SJ (GB).

Rhodocybe caelata (Fr.) Maire, sprickrussling. Hammar Prinskullen 244/502 örtrik barrskog, i gräs på gångstig 14.VII.1998 det. SJ (GB).

R. gemina (Fr.) Kuyper & Noordel., pluggmusseron. Hallsberg Herrfallsäng 504/682 löväng 26.VIII.1979 ES \$ conf. SR.

R. nitellina (Fr.) Sing., brandrussling. Hammar Gamlegården NNO blandskog 29.VIII.1998 DO. Lerbäck Spjutgölen 314/595 äldre granplantering, under gran 23.VII.2000 conf. SJ (GB).

Rimbachia arachnoidea (Pack) Redhead. Tångeråsa Trystorp 521/435 ädellövskog med ask och ek, i mossa på stenblock 31.VIII.1998 det. KH (K). *Ny art för Sverige*. Hallsberg Enebacken 504/677 ädellövskog, i mossa, på starkt murken stubbe av skogsalm 14.X.2000 det. KH (K).

Ripartites tricholoma (Alb. & Schw.: Fr.) Karst., fransskivling. Lännäs Segersjö 604/873 igenvuxen ek-hassel-hage, på mulljord under brännässla 11.X.1997 conf. SJ (GB).

Russula aurea Pers., guldkremla. Glanshammar Skala 803/788 blandskog på kalkgrund 29.VIII.1980 conf. SR.

R. claroflava Grove, guldkremla. Lerbäck Hemgården 404/563 blandskog, under björk 26.VII.1979 conf. SR. Rinkaby Byggmästartorp 782/704 lövskog, under björk 5.VIII.1981 conf. SR.

R. cyanoxantha (Schaeff.) Fr., brokkremla. Viby Nalaviberg 489/501 ekäng, under ek 23.VIII.1979 conf. SR.

R. decolorans (Fr.) Fr., tegelkremla. Lerbäck Hylletorp 398/558 tallskog 22.VII.1979 conf. SR.

R. farinipes Romell, mjölfotskremla. Viby Brobytorp 496/501 ek-hassel-lund 15.VIII.1993 conf. SJ (GB).

R. fellea (Fr.) Fr., gallkremla. Viby Värnsta 508/488 herrgårdspark, under bok 3.IX.1979 conf. SR.

R. grata Britz., marsipankremla. Hackvad Botåsen 533/485 ek-hassel-lund 13.VIII.1993 conf. SJ (GB).

R. mairei Sing., bokkremla. Rinkaby Äsplunda 746/723 planterad bokdunge, i lövförna under bok 3.X.1995 conf. ÅL.

R. queletii Fr., krusbärskremla. Asker Bystad 478/822 blandskog, under gran 5.VIII.1979 conf. SR.

R. rosea Pers., fagerkremla. Viby Geråsen 486/473 naturpark, under bok 28.IX.1977 conf. ES. Snavlunda Kattgullsberget 369/503 blandskog, under hassel och lind 25.VIII.2003 ÅL & \$.

R. solaris Ferd & Winge, solkremla. "NT" Hammar Dalmark 112/523 vid gammalt kalkbrott 2.IX.1979 det. ES \$, ÖLBS-svampexkursion.

R. xerampelina (Schaeff.) Fr. coll., sillkremla. Glanshammar Skäcklinge 811/787 björkhage 20.VII.1981 det. SR. Hackvad Domarebacken 556/496 ekhage 29.VII.1979 conf. SR. Viby Nalaviberg 490/500 ekäng 23.VIII.1979 conf. SR.

Strobilus esculentus (Wulf.: Fr.) Sing., grankotteskivling. Rinkaby Mantorp 813/708 barrskog, på gamla grankottar 26.IV.1996 conf. ÅL. Ramstena 811/721 barrskog, på grankotte 17.IV.1982 det. SR.

S. stephanocystis (Hora) Sing., tallkotteskivling. Glanshammar Krogesta 787/793 blandskog, på tallkotte 16.V.1981 det. SR. Lerbäck Ödeskärr 392/548 limstensbrott, på tallkotte 3.V.1980 conf. SR. Viby Tvetarna 451/448 blandskog, på tallkotte 11.V.1979 det. SR.

S. tenacellus (Pers.: Fr.) Sing., bitter kotteskivling. Lerbäck Estabo 406/566 villaträdgård i grönsaksland, på dold tallkotte 6.VII.1979 conf. SR. (även 29.VII.1994 och 15.VII.2003).

Stropharia albocrenulata (Peck) Kreisel, tårkragskivling. "NT" Lerbäck Örberga 397/553 blandskog, på asp 19.IX.1994 conf. SJ (GB). Snavlunda Kungsbergen 391/468 hagmark, bas asp 16.X.1994. Viby Björkå 439/448 blandskog, bas asp 14.IX.1978. Björkå 438/447 blandskog, bas asp 25.IX.1987 och 18.X.1994. Herrgryt 492/518 ek-hassel-hage, bas asp 20.VIII.1997. Lindhult 453/533 lövskog, bas asp 9.VIII.1985. Nalaviberg 492/500 ekäng, bas asp 3.IX.1978. Sjöstorp 431/438 blandskog, bas asp 18.IX.1988 det. SR § ÖLBS-svampexkursion.

S. coronilla (Bull.: Fr.) Quél., veckad kragkivling. Glanshammar Hälla 792/770 gammal grusgrop, bland örter och gräs 6.IX.1994 conf. SJ (GB).

S. cyanea (Bull.) Tuomikoski, blågrön kragkivling. Rinkaby Kolja 750/752 vid gård, på komposthög 11.X.1981 det. SR.

Suillus grevillei (Klotzsch: Fr.) Sing., lärksopp. Glanshammar Prästtorp 786/770 grusgrop, under lärk 15.VII.1981 conf. SR.

Tricholoma album (Fr.) Kumm., rättikmusseron. Glanshammar Stenhov 736/775 lövskog, under björk 10.IX.1981 det. SR.

T. apium Schäff., lakritsmusseron "VU" Askersund Fagertärn 164/360 stenig gammal lavtallskog, under tall 28.VIII.2000 conf. SJ (GB). Lerbäck Hällebo 350/571 mager tallskog 11.X.1980. Snavlunda Kattgullsberget 364/503 hällmark, under tall 16.IX.2003.

T. atosquamosum (Chev.) Sacc., svartfjällig musseron "VU" Rinkaby Myrö 762/710 blandskog, på kalkgrund 2.X.1990 det. SJ (GB).

T. aurantium (Schaeff.: Fr.) Rick., brandmusseron. Hammar Bastedalen 185/495, 4.X.1990 NH (S). Bastedalen 185/498 örtrik blandskog på kalkgrund 28.IX.2001 conf. SJ (GB).

T. auratum (Fr.) Gill. ss Bon, stor riddarmusseron. Hallsberg Tomta 475/562 tallskog, sandig körväg 15.X.2007 HS & § conf. ÅL.

T. cingulatum (Almfelt ex Fr.) Jacob., ringmusseron. Glanshammar Skala 804/787 vid gammalt marmorbrott, på störd mark under vide 2.X.1990 conf. SJ (GB). Skölv 779/782 gammalt marmorbrott, på störd mark under sälg 29.IX.1993 conf. SJ (GB). Hammar Prinskullen 244/503 örtrik tallskog, under sälg 26.X.2000 conf. SJ (GB).

T. focale (Fr.) Rick., kråsmusseron. Hammar Utnäset 080/365 hällmarkstallskog, i renlavsmattan, 2 frk. 21.X.2001 det. SJ (GB).

T. imbricatum (Fr.: Fr.) Kumm., fjällmusseron. Rinkaby Götavi 803/703 barrskog, under tall 17.X.1995 det. ÅL.

T. nauseosum (Blytt) Kytövuori, goliatmusseron. "NT" Askersund Fagertärn 157/362 torr sandig tallskog, 3 stora frk. 26.IX.2001 conf. SJ (GB). Långsjön, 29.VIII.1978 det. ES \$, på svamputställning i Hallsberg.

T. portentosum (Fr.) Quél., streckmusseron. Snavlunda Ramshult 401/396 barrskog 30.X.1979 conf. SR.

T. robustum (Alb. & Schw.: Fr.) Rick., kragmusseron. Askersund Fagertärn 162/362 tallskog, kant körväg 26.IX.2001 sporer kontr. ÅL. Hammar Hargebaden 182/515 sandig tallskog 16.X.2001 sporer kontr. ÅL.

T. scalpturatum (Fr.) Quél., gulnande musseron. Rinkaby Bogärdet 812/727 vägkant i kalkgrus 15.X.1981 det. SR. Kyrkan 771/773 i gräsmatta, under lind 12.IX.1981 det. SR.

T. terreum (Schaeff.: Fr.) Kumm., jordmusseron. Rinkaby Kyrkan 771/773 i gräsmatta intill kyrkogården 12.IX.1981 det. SR.

T. ustale (Fr.: Fr.) Kumm., bokmusseron. Askersund Stjärnsund 258/497 slottspark, i gräsmatta under bok 26.IX.2000 conf. SJ (GB).

T. ustaloides Romagn., mjölmusseron. "NT" Viby Geråsen 488/472 herrgårdspark, i lövförna under bok och ek 17.IX.1998 conf. SJ (GB).

T. vaccinum (Schaeff.: Fr.) Kumm., Rinkaby Nasta 811/729 barrskog, på kalkgrund 15.X.1981 conf. SR. Ramstena 811/722 barrskog, på kalkgrund 15.X.1981 conf. SR.

Tubaria confragosa (Fr.) Kühn., ringskräling. Lerbäck Klockarhyttan 383/574 hygge, murken björklåga 9.IX.1990 conf. SJ (GB). N. Lund 246/611 blandskog, murken björklåga 24.VIII.1990 conf. SJ (GB). Viby Finnafallsmossen 410/388 fuktig barrskog, murken björklåga 9.IX.1993 conf. SJ (GB).

T. furfuracea (Pers.: Fr.) Gill., toffelskräling. Rinkaby Myrö 752/703 lövskog, murken lövved 28.V.1980 det. SR. Viby Herrgryt 493/518 ek-hassel-hage, murken ek 30.X.1977 det. SS.

Tylopilus felleus (Bull.: Fr.) Karst., gallsopp. Lerbäck Hylletorp 398/558 barrskog 22.VII.1979 conf. SR.

Volvariella bombycina (Schaeff.: Fr.) Sing., silkesslidskivling. "VU" Lännäs Segersjö 616/875 allé, stamskada i lönn 11.X.1997 LL & \$. Rinkaby Myrö 757/709 gårdsplan, på stam av skogsalm 3.VIII.1978 conf. SS. Sköllersta Pålsboda 492/726 allé, lönnstam 7.VIII.1985. Hammar Sänna, vägkant, stamskada i lönn 14.IX.1980 det. ES \$, ÖLBS-svampexkursion. Viby Fagerlid 439/461 gård, på murken stock hästkastanje 20.VII.1977.

V. gloiocephala (DC.: Fr.) Sing., vit slidskivling. Tångeråsa Trystorp 522/440 åker, i havrestubb, 1 frk. 7.X.2007 \$ & HS, det. ÅL.

V. taylori (Berk. & Br.) Sing., Hallsberg Herrfallsäng 504/682 löväng 26.VIII.1979 ES & \$ det. SR. Enebacken 503/680 löväng 27.VIII.1991 \$.

V. volvacea (Bull.: Fr.) Sing., halmslidskivling. Kumla Tynninge 512/688 i stubberarbetad kornåker 250-300 frk. 11.X.1982 (belägg skickade till SR, UPS). Lerbäck Runsala 278/618 i betesmark, 2 frk. 20.X.1982 det. JN.

Xeromphalia campanella (Batsch.: Fr.) Kühn. & Maire, stubbrostnavling. Viby Bygget 414/431 barrskog, på murken granstubbe 7.VIII.1979 conf. SR.

X. cornui (Quél.) Favre, brun bollrostnavling. Askersund Klasnäs 297/377 gammal mossig granskog, i barmattan under tall 26.VII.2000 conf. ÅL. Stenboda 308/381 gammal tallskog, i mossa 26.VII.2000 conf. ÅL. Lerbäck Skogen 356/560 gles mossig tallskog, under tall 1.VIII.2000 conf. ÅL.

X. fellea Maire & Malenc., bitter bollrostnavling. Viby Finnafallsmossen 411/390 gammal mossig barrskog 5.X.1997 det. ÅL.

Xerula radicata (Relhan: Fr.) Dörfelt, rynkroting. Viby Geråsen 486/473 naturpark, på underjordisk rot bok 22.IX.1993 conf. SJ.

X. pudens (Pers.) Sing., brunluddig roting. "NT" Hallsberg Enebacken 503/681 löväng, under hassel och skogsalm 30.VIII.1998.

4.2 Aphylophorales – skinn, tickor, taggsvampar, fingersvampar etc

4.2.1 Skinnsvampar

Amphinema byssoides (Pers.: Fr.) J.Erikss., kraterskinn. Lerbäck Hemgården 402/563 barrskog, på murken tallstok 6.XI.1994 det. LR (O). Runsala ravin 277/622 lövskog, på aspkvist och olika mossor 1.XII.2000 det. KH. Udden 424/577 sumplövskog, murken björkved 24.XI.1999 det. KH. Åsbrohammar 401/560 barrskog, på hus- och väggmossa 9.XI.1999 det. KH. Tångeråsa Trystorp 518/436 ädellövskog, murken ekved 10.X.1998 det. KH.

Amylocorticiium cebennense (Bourdot) Pouzar, jodskinn. Lerbäck Axsjöfallet 370/606 barrskog, murken granlåga 2.X.1988 det. DO. Odenslund 329/588 blåbärstallskog, murken tallgrenlåga 7.VIII.2000 det. KH.

Amylostereum chailletii (Pers.: Fr.) Boidin, hårdskinn. Hammar Trulsan, 09E3j4d, på *Abies* 19.VII.1994 MK.

A. laevigatum (Fr.) Boidin, enskinn. Glanshammar Skävesund 739/778 hagmark, torr enlåga 9.XI.1989 conf. DO. Lerbäck Örberga 399/554 barrskog, torr enlåga 12.VI.1999 conf. KH.

Amyloxenasma grisellum (Bourdot) Hjortstam & Ryvarden. Hallsberg Vikatorp 503/577 blandskog, på bark murken låga rönn 27.III.2007 det. KH. Vikatorp 503/576 blandskog, på murken grankubbe 17.III.2007 det KH (698).

Athelia arachnoidea (Berk.) Julich, parasitspindelskinn. Lerbäck Runsala ravin 279/619 lövskog, stam av jätteek 1.XII.2000 det. KH. Åsbrohammar 406/565 åkerdike, torr videstam, parasit på lavar 5.XII.2000 cfr. KH. Viby Nalaviberg 490/500 ekäng, på ekbark 14.XI.1976 det. SS (GB).

A. decipiens (Höhn. & Litsch.) J.Erikss., granspindelskinn. Lerbäck Axsjömossarna 366/595 barrskog, på torr stam av ljung 6.VI.1995 det. KH. V. Estabo 396/566 blåbärstallskog, murken tallgrenlåga 17.X.1999 cfr. KH.

A. epiphylla Pers., mångformigt spindelskinn. Åsker Bystadnäs 468/823 ek-hassel-lund, murken björklåga 22.X.2002 det. KH. Hammar Lidan 264/549 blandskog, murken hassellåga 27.X.2001 det. KH. Rudatjärnen 247/503 blandskog, starkt murken granstubbe 8.III.2000 det. KH. Hallsberg

Enebacken 504/677 ädellövsog, starkt murken ved av skogsalm 14.X.2000 det. KH. Hammar Dölpan 111/376 hällmarkstallskog, på granlåga, på hymeniet av violticka 11.X.2005 det. KH. Lerbäck Klockarhyttan 382/573 barrskog, murken granstubbe 27.III.1999 cfr. KH. Runsala ravin 278/621 alkärr, grenlåga klibbal 15.X.2005 det. KH. Runsala ravin 277/620 ädellövsog, granstubbe, på hymeniet sotticka 12.XI.2005 det. KH. Solberga 266/625 ädellövsog, murken eklåga 3.XI.2003 det. KH. Rinkaby Äsplunda 746/726 lövsog, murken gråvidestam, delvis på kantöra 3.X.1995 det. LR (O). Snavlunda Snavlunda 395/471 ädellövsog, på stamskada lind 23.XI.2000 det. KH. Tjälvesta 378/473 hagmark, starkt murken björklåga 11.XI.2003 det. KH. Tångeråsa Trystorp 520/435 ädellövsog, murken ekved 10.X.1998 det. KH. Viby Lindhult 454/534 ädellövsog, ekved 14.XI.1976 det. SS (GB). Lundby äng 476/456 lövsog, häggstam 3.XII.2003 cfr. KH. Värnsta 512/479 hagmark, ek 23.X.1977 det. SS.

A. fibulata M.P.Christ. Lerbäck Runsala ravin 278/620 hassellund, på murken asplåga 28.X.1999 det. KH. Viby Herrgryt 492/518 ek-hassel-hage, på ek 13.XI.1978 det. SS.

A. neuhoffii (Bres.) Donk, vårspindelskinn. Lerbäck Hylletorp 397/558 tallskog, på murken tallstubbe, i kollekt med *Mucronella bresadolae* 11.IX.1993 det. ÅS (S). Åsasjön 413/568 sumplövsog, murken videlåga 4.IV.2002 det. KH. Åsbrohammar 404/562 barrskog, på murken tallstubbe 25.IV.2002 det. KH.

Athelia sp. Hallsberg Enebacken 504/674 kärr, på levande och döda stjälkar av skavfråken *Equisetum hyemale* 1.XI.2000 det. KH, (nr 411).

Athelia sp. Snavlunda Torsbroån 376/479 sumpigt örtrikt alkärr, på smal murken låga av klibbal 11.IX.1999 (nr 266). Varken KH eller KHL kunde bestämma denna svamp. Därför spard under detta namn!

Athelopsis glaucina (Bourdot & Galzin) Oberw. ex. Parmasto, blankskinn. Almby Hjälmarsberg 719/709 hagmark, på grov låga av skogsalm 28.IX.1998 det. KH. Hackvad Domarebacken 556/495 hagmark, starkt murken lövved 28.X.1998 det. KH. Lerbäck Runsala ravin 277/621 hassellund, murken aspstock, på gamla fruktkroppar av *Datronia mollis* 28.X.1999 det. KH.

A. lunata (Romell) Parmasto. Askersund Boängen 262/430 urskogsartad barrskog, på murken granlåga 4.IV.2003 det. KH. Lerbäck Ödeskärr 391/547 gammalt limstensbrott, murken granlåga 24.V.2003 det. KH.

Basidirodulum radula (Fr.: Fr.) Nobles, pigglätt. Glanshammar Sjöholmen 747/803 alkärr, murken videstam 26.X.1996 conf. KH. Hallsberg Vadsbron 501/613 tomt, surkörbar 17.XII.1991 det. DO. Lerbäck Klockarhyttan 386/568 gammal barrskog, murken tallgrenlåga 14.III.1997 det. KH. Sörsjön 296/621 tallskog, torr tallgrenlåga 2.II.1991 det. LR (O). Åsbrohammar 404/563 fuktig barrskog, murken grangrenlåga 16.IV.1998 det. KH och KHL. Asker Bystad 477/822 ädellövsog, på asklåga, delvis abnorm form 24.VIII.1993 det. LR (O). Viby Geråsen 488/474 hagmark, sötkörbar 7.XI.1979 conf. SR. Broby äng 498/502 ek-hassel-lund, på murken hägglåga 24.VII.2004 det. KH, (missbildad).

Botryobasidium subcoronatum (Höhn. & Litsch.) Donk, kronflorskinn. Askersund Rasstorp 343/475 lövsog, på murken asplåga 6.X.1999 det. KH. Hackvad Botåsen 532/485 ädellövsog, starkt murken stubbe ek 7.X.2007 det. KH. Lerbäck Kullmossen 323/599 tallmyr, murken tallgrenlåga 29.VII.1999 det. KH. Örberga 398/556 tall-skvatram-myr, murken tallgrenlåga 12.VI.1999 det. KH.

B. obtusisporum J.Erikss., tallflorskinn. Viby Finnafalls mossen 410/388 äldre barrskog, starkt murken granlåga 19.XI.2007 det. KH.

B. vagum (Berk. & M.A.Curtis) D.P.Rogers, druvflorskinn. Lerbäck Kullmossen 321/602 tallmyr, murken tallgrenlåga 29.VII.1999 det. KH. Lilla Axsjön 372/607 fuktig granskog, murken granlåga 23.X.1999 det. KH. Lilla Axsjön 372/608 gammal mossig barrskog, murken björkgrenlåga 23.X.1999 det. KH.

Botryohypochnus isabellinus (Fr.) J.Erikss., isabellskinn. Glanshammar Iljanssjön 859/748 gammal barrskog, starkt murken granlåga 9.V.1995 det. KH. Lerbäck Lilla Axsjön 372/608 fuktig granskog, på gren i grov murken granlåga 23.X.1999 det. KH.

Brevicellicium olivascens (Bres.) K.H.Larss. & Hjortstam, grynskinn. Viby Hälsehagen 484/478 sumplövsog, på murken stam av druvfläder 25.IX.1998 det. KH.

Bulbillomyces farinosus (Bres.) Jülich, vitgryn. Asker Broängskärret 484/828 lövkärr, murken låga av klibbal 22.X.2002 conf. KH. Hammar Prinskullen 244/506 alkärr, murken grenlåga av klibbal 26.X.2000 det. KH. Lerbäck Runsala ravin 278/621 alkärr, murken grenlåga klibbal 15.X.2005 det. KH.

Byssomerulius corium (Fr.) Parmasto, pappersgröppa. Glanshammar Husby 747/758 lövkärr, på vide 30.XII.1989 conf. DO. Hallsberg Enebacken 504/674 ädellövsog, smal askgrenlåga 1.XII.2000 conf. KH. Lerbäck Runsala ravin 278/620 hassellund, grov murken askgrenlåga 18.II.2002 det. KH. Västansjö 402/567 tallungskog, på liten tallstubbe 15.XI.2004 det. KH.

Candelabrochaete septocystidia (Burt.) Burds., rosenröppa. Hallsberg Enebacken 504/678 ädellövskog, på naken låga av skogsalm 14.X.2000 det. KH.

Ceraceomerulius albostramineus (Torrend) Hjortstam, laxröppa. "VU" Hammar Hargemarken 169/529 barrskogshygge, på murken rot av tall 5.XI.2001 det. KH.

Ceraceomyces eludens K.H.Larss., fingröppa. Hammar Iljanssjön 152/531 hällmarkstallskog, starkt murken tallåga 16.X.2001 det. KH. Lerbäck Åsbrohammar 408/564 gles barrskog, murken grenlåga av gran, dold under mossa 30.XII.1998 det. KH. Viby Finnafallsmossen 410/388 äldre barrskog, starkt murken tallåga 19.XI.2007 det. KH.

C. serpens (Tode: Fr.) Ginns, vindelröppa. Axberg Kvinnerstatorp 832/677 barrskog, på torrvedslåga av tall 21.VIII.1993 det. ÅS (S). Lerbäck Runsala ravin 279/619 lövskog, på grenlåga ek 12.XI.2005 det. KH. Rinkaby Äsplunda 746/723 bokdunge, på bokgrenlåga 4.X.1988 det. LR (O). Snavlunda Kårberg 375/515 blandskog, murken tallgrenlåga 3.V.1998 det. LR (O). Tjälvesta 377/473 ädellövskog, naken lönngrenlåga 11.XI.2003 det. KH. Tångeråsa Trystorp 539/438 ädellövskog, murken ved av ek och rönn 10.X.1998 conf. KH.

C. tessulatus (Cooke) Jülich, mosaikskinn. Lerbäck Klockarhyttan 384/573 gammal örtrik barrskog, liggande bark av tall 27.III.1999 det. KH. Vissboda, barrved 12.XII.1909 leg. Lars Romell, det. W. Jülich (S).

C. violascens (Fr.: Fr.) Jülich, flagskinn. Hammar Mårsätter 199/563 gammal barrskog, murken björkstoc 6.X.2001 det. KH. Viby Finnafallsmossen 409/388 barrskog, murken tallgrenlåga 26.VIII.1999 det. KH. Finnafallsmossen 412/386 fuktig barrskog, murken granlåga 5.XI.2002 det. KH.

Chaetoporellus curvispora (J.Erikss. & Hjortstam) J.Erikss. & Hjortstam, bågknotterskinn. "VU" Hammar Rå 099/522 gammal örtrik granskog, på mycket stor granstubbe, på hymeniet lukticka *Gloephyllum odoratum* 18.IX.2001 det. KH.

Chondrostereum purpureum (Pres.: Fr.) Pouzar, purpurskinn. Glanshammar Skäcklinge 813/784 avfallstipp, murken brandskadad lönnstubbe 7.VIII.1996 LC \$ conf. ÅL. Rinkaby Kolja 749/752 trädgård, på gråpäron, som silvergians 1956 \$.

Conferticium ochraceum (Fr.: Fr.) Hallenb., sprickskinn. Glanshammar Alhambrastugan 846/812 barrskog, murken tallstubbe 4.X.1990 det. DO. Hallsberg Gropadal 404/634 granskog, murken granlåga 16.V.1999 det. KH. Hammar Illersjön 152/531 hällmarkstallskog, murken rotvälta tall 16.X.2001 det. KH. Lerbäck Viken 404/589 granskog, murken granrotvälta 9.IV.1999 conf. KH. Åsbrohammar 406/563 barrskog, murken granlåga 21.I.1999 det. KH. Rinkaby Mantorp 813/708 barrskog, granrotvälta 30.V.1995 det. LR (O). Viby Finnafallsmossen 410/388 äldre barrskog, starkt murken granlåga 19.XI.2007 det. KH.

Coniophora arida (Fr.) P.Karst., pulverskinn. Askersund Klasnäs 297/377 barrskog, murken tallåga 10.XI.2000 det. KH. Glanshammar Stenkärret 836/804 barrskog, tallstubbe 4.X.1990 det. DO. Lerbäck Anderstorp 353/605 barrskog, tallåga 19.IV.1987 det. DO. Hylletorp 401/555 gransumpskog, granlåga 7.XI.1999 det. KH. Klockarhyttan 386/573 barrskog, tallåga 26.IX.1985 det. DO. Samuelsbygget 300/581 granskog, tallåga 25.IX.2000 det. KH. Slumpen 407/561 hällmarkstallskog, smal tallåga, på lavbål 16.IX.2000 det. KH. Viken 406/588 granskog, granlåga 9.IV.1999 det. KH. Viby Lundby 475/456 blandskog, högstubbe asp 15.XI.1994 det. ÅS (S).

C. olivacea (Fr.: Fr.) P.Karst., olivpulverskinn. Lerbäck Klockarhyttan 391/572 bäckravin, murken videlåga 16.I.1991 conf. ÅL.

C. puteana (Schumach.: Fr.) P.Karst., källarsvamp. Viby Brobytorp 496/501 ek-hassel-lund, murken asplåga 15.XI.2003 det. KH.

Corticium boreoroseum Boidin & Lanq., snörskinn. Lerbäck Slumpen 410/563 barrskog, på grenlåga tall 28.XII.1998 det. KH. Åsbrohammar 408/564 barrskog, murken ved av en och gran 8.I.2000 det. KH. Olaus Petri Munkatorp 752/696 sumplövskog, på grov mossig stam av asp 25.X.1994 det. ÅS (S).

C. quercicola Jülich, ekplätt. Glanshammar Sjöholmen 746/802 lövskog, på döda ekgrenar, infekterade av *Colpoma quercina* 9.IV.1997 conf. KH. Lerbäck Örberga 395/551 hagmark, på tunna ekkvistar infekterade av *Colpoma quercina* 8.III.1997 conf. KH. Rinkaby Kolja 750/746 ek-hassel-hage, tunna ekkvistar 23.III.1980 conf. SS. Sköllersta Sörby 576/730 lövskog, på tunna ekkvistar 2.IV.1986 det. LR (O). Viby Kärr 501/536 lövskog, på tunna ekkvistar 2.IV.1978 conf. SS. Nalaviberg 489/499 ekäng, tunna kvistar i stor ek 4.IV.1988 conf. DO.

C. roseum (Pers.: Fr.) Fr., rosenskinn. Hackvad Botåsen 532/486 ek-hassel-lund, murken aspstubbe 19.X.1998 det. KH. Hallsberg Enebacken 503/680 källarkulle, på murken bark och stubbe av skogsalm 17.X.2000 det. KH. Rinkaby Myrö 755/713 lövskog, på asplåga 4.X.1988 conf. DO.

Äsplunda 746/725 blandskog, på bark och ved asplåga 26.IX.1996 det. KH. Viby Nalaviberg 496/486 lövkärr, på torra videkvistar 7.II.1991 \$.

Cristinia gallica (Pilát) Jülich, gultagging. Hallsberg Enebacken 504/674 ädellövskog, på murken låga av hägg 7.XI.2001 det. KH. Herrfallsäng 504/677 ädellövskog, murken låga skogsalm 8.XI.2007 det. KH.

Cylindrobasidium laeve (Pers.: Fr.) Chamuris, mjukskinn. Glanshammar Skävesund 752/778 herrgårdspark, murken lönngrenlåga 27.X.1996 det. KH. Skumparberget 844/758 barrskog, på rönnlåga 17.IV.1982 det. SR. Hallsberg Enebacken 504/676 ädellövskog, naken ved skogsalm 14.I.2000 det. KH. Lerbäck Klockarhyttan 390/572 bäckravin, torr grenlåga klibbal 22.XI.1996 det. KH. Runsala ravin 278/620 hassellund, murken grenlåga lind 18.II.2002 det. KH. Viby Herrgryt 493/518 ek-hassel-hage, på ekgrenlåga 30.X.1977 det. SS.

Cytidia salicina (Fr.) Burt, sälglätt. Hallsberg Vibytorp 478/604 lövskog, på videgrenar 26.III.1982 conf. SR. Lerbäck Viken 407/588 blandskog, på unga asp-skott 8.XI.1989 det. DO. Viby Östansjö 470/525 lövskog, på vide 24.III.1982 conf. SR.

Dacryobolus karstenii (Bres.) Oberw. ex Parmasto, anisskinn. Kil Ullavi klint, barrskog, tall 2.X.1999 leg. och det. DO.

D. sudans (Alb. & Schwein.: Fr.) Fr., droppskinn. Lerbäck Kassmyra 438/556 tallskog, murken talllåga 18.XI.1979 det. SR. Kullmossen 324/598 tallmyr, murken tallgrenlåga 29.VII.1999 det. KH. Kyrksjön 371/581 tallskog, murken talllåga 24.IX.2000 det. KH. Åsasjön 412/569 sumplövskog, på murken stam av vide 3.II.1997 det. KH. Ovanlig på lövved! Snavlunda Ö. Bergfallet 360/453 alkärr, murken stängselstolpe gran 24.X.1995 conf. KH.

Dendrothele tetracornis Boidin & Duhem, Asker Fiskartorpet 471/831 granplantering, på grov ekstam 23.VII.1997 det. KH. Troligen det *andra Sverige-fyndet*. Hjortstam fann arten första gången i Västergötland, på apel 2.XI.1996. Viby Brobytorp 496/501 ek-hassel-lund, på levande gren i apel 15.XI.2003 det. KH.

Dentipellis fragilis (Pers.: Fr.) Donk, skinntagging. "NT" Hammar Långarn 160/428 hassellund, på murken asplåga 18.X.2001 conf. KH, conf. KJ (S).

Erythricium laetum (P.Karst.) J.Erikss. & Hjortstam, vinterskinn. Glanshammar Sjöholmen 746/802 alkärr, klibbalsgrenlåga 9.IV.1997 conf. KH. Lerbäck Runsala ravin 277/621 alkärr, klibbal 4.II.1989 conf. DO. Viby Björkä 439/451 lövskog, klibbal 25.IV.1995 conf. ÅL. Sjolunda 501/484 lövkärr, videlåga 9.III.1989 conf. DO.

Globulicium hiemale (Laurila) Hjortstam, fläckskinn. Lerbäck Hylletorp 399/556 barrskog, på torra grenar i gammal gran 5.II.1999 det. KH. Önnabo 296/601 barrskog, på murken tallgrenlåga 9.X.1999 det. KH. Rinkaby Mantorp 813/707 örtrik barrskog, på nakna grenar i gammal gran 30.V.1995 det. ÅS (S).

Gloecystidiellum porosum (Berk. & M.A.Curtis) Donk, bokskinn. Götlunda Södra Hammaren 65743/15015 ädellövskog, murken grenlåga ek 28.IX.2007 det. KH. Lerbäck Skyllberg 362/535 ädellövskog, smal murken grenlåga skogsalm 14.X.1999 det. KH. Viken 404/589 äldre granskog, på murken asplåga 9.IV.1999 det. KH.

G. subasperisporum (Bres.) Donk, gärdelskinn. "DD" Hidinge Garphyttans nationalpark, 1972 leg. & det. N. Hallenberg (GB).

Granulocystis flabelliradiata (J.Erikss. & Hjortstam) Hjortstam, fjädergryna. Lerbäck Runsala ravin 279/620 lövskog, murken sälglåga 1.XII.2000 det. KH. Rinkaby Äsplunda 746/726 alkärr, murken ved klibbal 3.X.1995 det. LR (O). Snavlunda Aspelund 397/468 alkärr, murken låga gråvide 27.IX.2000 det. KH. Kårberg 375/515 hagmark, starkt murken asplåga 3.V.1998 det. KH. Snavlunda 395/471 ädellövskog, på starkt murken hassellåga 20.IV.1999 det. KH. Viby Lundby 479/455 blandskog, murken hägglåga, på hymenium av kantöra 17.XI.1994 det. LR (O). Lundby äng 476/456 fuktig lövskog, murken låga klibbal 3.XII.2003 det. KH. Finnafallsmossen 401/391 ung barrskog, starkt murken björklåga 28.IV.1994 det. LR (O).

Hydnocristella himantia (Schwein.) R.H.Petersen (syn. *Kavinia himantia* (Schwein.) J.Erikss.), narrtagging. "NT" Götlunda Södra Hammaren 65743/15015 ädellövskog, murken låga ek 28.IX.2007 conf. KH. Vintrosa Latorp 699/504 lövskog på kalkgrund, på murken lövved 7.IX.1998 leg. LL det. \$ conf. KH.

Hymenochaete cinnamomea (Fr.) Bres., kanelkinn. Götlunda Södra Hammaren 65743/15015 ädellövskog, starkt murken låga ek 28.IX.2007 det. KH. Rinkaby Myrö 747/715 ek-hassel-lund, murken hassellåga 28.IX.1996 conf. KH. Viby Breslätt 469/526 hassellund, murken hassellåga 15.X.1991 conf. DO.

H. fuliginosa (Pers.) Bres., borstskinn. Glanshammar Skölv 776/776 ängsbacke, murket granvirke 23.V.1995 conf. LR (O). Lerbäck Anderstorp 353/605 barrskog, murken granlåga 19.IV.1987 conf.

DO. Klockarhyttan 384/573 örtrik barrskog, murken granstubbe 27.III.1999 det. KH. Viken 407/588 barrskog, granlåga 9.IV.1999 conf. KH. Rinkaby Mantorp 810/706 barrskog, murken granlåga 30.V.1987 LC \$ conf. DO.

H. rubiginosa (Fr.) Lév., rostöra. Hackvad Domarebacken 556/496 ekhage, på ek 16.IX.1979 conf. SS. Sköllersta Prästgården 583/735 ekhage, ek 26.IX.1978 conf. SS. Ösby 545/742 hagmark, på ekstubbe 16.IX.1977 det. SS. Snavlunda Tjälvesta 386/473 löväng, ek 6.X.1979 conf. SS. Geråsen 482/472 ek-hassel-hage, ek 17.IX.1977 det. SS. Geråsen 490/474 hagmark, ekstubbe 28.IX.1977 det. SS. Geråsen 487/473 naturpark, ek 6.X.1978 conf. SS. Herrgryt 492/518 ek-hassel-hage, ek 13.XI.1978 conf. SS. Lindhult 454/534 ädellövskog, ek 16.IX.1977 det. SS. Nalaviberg 490/500 ekäng, ek 14.XI.1976 det. SS. Odensvi 464/493 ekhage, ekstubbe 15.X.1977 det. SS. Värnsta 513/486 hagmark, ek 3.IX.1979 conf. SS. Ybby 463/498 ekhage, ek 15.X.1977 det. SS. Ödeby Käggleholm 874/782 hagmark, ekstubbe 4.VI.1978 conf. SS.

H. subfuliginosa Bourdot & Galzin, ekborstskinn. Glanshammar Skävesund 752/777 herrgårdspark, på murken grenlåga av ek 4.X.1994 conf. LR (O). Skävesund 752/778 herrgårdspark, naken murken grenlåga av ek 27.X.1996 conf. KH. St. Mellösa Ö. Sundholmen 735/863 ädellövskog, murken grenlåga av ek 21.VII.1997.

H. tabacina (Fr.) Lév., kantöra. Glanshammar Skumparberget 844/759 barrskog, på gran och vide 17.IV.1982 det. SR. Rinkaby Kolja 744/747 ek-hassel-hage, på hassel 18.IV.1982 det. SR.

Hyphoderma argillaceum (Bres.) Donk, hårskin. Rinkaby Myrö 755/714 blandskog, på starkt murken asklåga 4.X.1996 det. KH. Snavlunda Torsbroån 376/480 örtrikt sumpigt alkärr, på starkt murken vattendränkt låga klibbal 11.IX.1999 det. KH.

H. guttuliferum (P.Karst.) Donk, pärlskinn. Hammar Blommedal 265/550 örtrik lövskog, murken mossbevuxen björklåga 3.VI.2001 det. KH.

H. mutatum (Peck) Donk, sköldskinn. Hallsberg Kårstahult 502/586 blandskog, på murken grenlåga asp 18.I.2007 conf. KH.

H. pallidum (Bres.) Donk, farinskin. Hallsberg Enebacken 504/677 ädellövskog, murken grenlåga skogsalm 14.X.2000 det. KH.

H. praetermissum (P.Karst.) J.Erikss. & Å.Strid, narrskinn. Askersund Rasstorp 345/475 hassellund, på murken låga av asp 6.X.1999 det. KH.

H. puberum (Fr.) Wallr., strävskinn. Askersund Rasstorp 345/474 alkärr, starkt murken låga klibbal 6.IX.1999 det. KH. Hallsberg Enebacken 504/678 ädellövskog, starkt murket rotben gråal 14.X.2000 det. KH. Enebacken 506/682 ädellövskog, grov murken låga skogsalm 17.X.2000 det. KH. Lerbäck Runsala ravin 278/621 alkärr, murken låga klibbal 15.X.2005 det. KH. Snavlunda Snavlunda 394/471 ädellövskog, högstubbe asp 22.X.1998 det. KH.

H. roseocremetum (Bres.) Donk, grenskinn. Askersund Rasstorp 345/474 alkärr, starkt murken mossbevuxen hägglåga, på hymeniet av *Stereum rugosum* 6.IX.1999 det. KH. Lerbäck Åsen 416/570 ödegård, på murken låga av syren 8.XI.2002 cfr. KH.

H. setigerum (Fr.) Donk, vårtskinn. Askersund Rasstorp 344/475 alkärr, murken klibbalslåga 11.VIII.1999 det. KH. Rasstorp 344/475 hassellund, murken asplåga 6.X.1999 det. KH. Rasstorp 344/475 hassellund, murken hassellåga 6.X.1999 det. KH. Glanshammar Skävesund 752/778 herrgårdspark, murken lönngrenlåga 27.X.1996 det. KH. Lerbäck Västra Å 413/549 hållmarkstallskog, murken tallåga 11.XII.2001 det. KH. Rinkaby Kolja 745/747 ek-hassel-lund, på alticka och murken hassellåga 31.V.1996 det. KH. Sköllersta Prästgården 583/735 ekhage, på ek 10.XI.1978 det. SS.

Hyphodontia alutacea (Fr.) J.Erikss., sämskknotterskin. Lerbäck Viken 404/590 granskog, starkt murken granlåga 18.X.1999 conf. KH.

H. alutaria (Burt) J.Erikss., gult knotterskin. Hallsberg Enebacken 504/675 ädellövskog, murken gråalslåga 1.XI.2000 det. KH. Hässleberg 504/583 blandskog, på murken granved 7.XI.2006 det. KH. Lerbäck Hylletorp 402/555 barrungskog, på murken granstubbe 9.XI.1999 det. KH. Snavlunda Ramshult 398/393 granplantering, på murken granstock 26.VIII.1999 det. KH.

H. arguta (Fr.) J.Erikss., gyllentagging. Asker Bystad 477/823 ädellövskog, murken låga ask 14.X.2007 det. KH. Glanshammar Skävesund 752/778 herrgårdspark, på murken askved 27.X.1996 det. KH. Hallsberg Enebacken 504/676 ädellövskog, naken grenlåga skogsalm 14.I.2000 det. KH. Enebacken 505/680 ädellövskog, murken grenlåga skogsalm 17.X.2000 det. KH. Enebacken 505/680 ädellövskog, murken askgrenlåga 17.X.2000 det. KH. Bäckatorp 499/580 lövskog, starkt murken rönnlåga 6.X.2007 det. KH. Herrfallsäng 504/677 ädellövskog, murken grenlåga skogsalm 8.XI.2007 det. KH. Hammar Lidan 264/550 blandskog, murken låga säl 27.X.2001 det. KH. Hardemo Hult 480/555 ädellövskog, på murken låga hassel 4.X.2004 det. KH. Lillkyrka Ekeberg 760/814 ädellövskog, grov murken grenlåga lind 28.VIII.1997 det. KH. Rinkaby Myrö 756/711 slottspark,

murken askstubbe, på hymeniet av platticka 28.IX.1996 det. KH. Myrö 756/711 ädellövskog, på murken askved 4.X.1996 det. KH. Äsplunda 746/723 fuktig lövskog, starkt murken ved klibbal 3.X.1995 det. LR (O). Viby Björkå 438/448 blandskog, vid basen av torr asp 18.X.1994 det. KH. **H. aspera** (Fr.) J.Erikss., strävt knotterskinn. Askersund Boängen 263/431 urskogsartad barrskog, starkt murken rotvälta gran 22.IX.2003 det. KH. Glanshammar Stenkärret 863/804 barrskog, barrvedsstubbe 4.X.1990 det. DO. Lerbäck Lilla Axsjön 372/608 gammal barrskog, grenlåga tall 23.X.1999 det. KH. Lilla Axsjön 372/608 gammal barrskog, murken rotvälta gran 23.X.1999 det. KH. Rinkaby Äsplunda 744/731 lövskog, murken låga cfr. hassel 10.XI.1990 det. LR (O). Snavlunda Kattgullsberget 365/504 lövkärr, murken björklåga 16.IX.2003 det. KH. Viby Broby 497/502 ek-hassel-lund, på ek 14.XI.1976 det. SS (GB).

H. breviseta (P.Karst.) J.Erikss., svedknotterskinn. Askersund Norrhult 310/382 blåbärstallskog, smal murken tallåga 20.VIII.1999 det. KH. Rasstorp 343/475 lövskog, murken asplåga 6.X.1999 det. KH. Hackvad Botåsen 532/486 ek-hassel-lund, smal granlåga 19.X.1998 det. KH. Hammar Dölpan 120/375 hällmarkstallskog, på murken låga tall 3.XI.2004 det. KH. Dölpan 110/377 hällmarkstallskog, bark murken björk 11.X.2005 det. KH. Hargemarken 165/529 barrskogshygge, starkt murken björklåga 5.XI.2001 det. KH. Illersjön 152/531 hällmarkstallskog, starkt murken tallåga 16.X.2001 det. KH. Österby 217/520 barrskogshygge, murken tallåga 29.IX.2003 det. KH. Lerbäck Lilla Axsjön 370/607 fuktig granskog, murken granlåga 18.X.2000 det. KH. Runsala ravin 278/620 hassellund, starkt murken högstubbe ask 28.X.1999 det. KH. St. Spångsjön 268/590 brandfält, på bränd granlåga 16.V.2003 cfr. KH. Åsasjön 413/568 sumplövskog, murken låga jolster 4.IV.2002 cfr. KH. Örberga 394/551 granskog, murken grålåga 5.VIII.2002 det. KH. Rinkaby Äsplunda 746/729 granplantering, murken granstubbe 26.IX.1996 det. KH. Äsplunda 747/724 fuktig lövskog, starkt murken ved hägg 26.IX.1996 cfr. KH. Snavlunda Tjälvesta 374/479 ädellövskog, bas död klibbal 11.XI.2003 cfr. KH. Ödesdovra 408/519 blandskog, starkt murken granstubbe 6.IX.2001 det. KH. Svennevad Svennevad 444/759 blandskog, torr tallåga 19.IX.1995 det. KH. Viby Finnafallsmossen 409/388 barrskog, starkt murken granlåga 26.VIII.1999 det. KH. Finnafallsmossen 412/386 fuktig barrskog, murken barrvedslåga 5.XI.2002 det. KH. Finnafallsmossen 412/386 fuktig barrskog, murken tallåga 5.XI.2002 det. KH. *Det förekommer en del förmodligen obeskrivna arter, närliggande H. breviseta, i ovanstående. Framförallt på lövved. DNA-tester ska ge svaret.*

H. crustosa (Pers.: Fr.) J.Erikss., skorpknotterskinn. Glanshammar Skävesund 742/784 alkärr, starkt murken låga gråvide 25.IX.1995 det. ÅS (S). Hallsberg Enebacken 503/682 ädellövskog, på grov naken grenlåga ask 12.IV.1995 det. LR (O). Enebacken 504/677 ädellövskog, murken låga skogsalm 14.X.2000 det. KH. Enebacken 504/678 ädellövskog, grenlåga ask 14.X.2000 det. KH. Lerbäck Bygget 410/594 gammal barrskog, murken tallgrenlåga 19.IV.1999 cfr. KH. Solberga 266/624 lund, murken grenlåga ask 27.V.2000 det. KH. Solberga 266/625 ädellövskog, grenlåga ask 3.XI.2003 det. KH. Udden 425/577 lövkärr, naken stam druvfläder 4.II.2002 det. KH. Snavlunda Snavlunda 396/472 ädellövskog, på murken låga druvfläder 20.IV.1999 det. KH.

H. detritica (Bourdot) J.Erikss., bräkenknotterskinn. Asker Broängskärret 484/828 lövkärr, murken låga jolster 22.X.2002 det. KH. Snavlunda Torsbroån 376/479 örtrikt alkärr, murken ved av klibbal 11.IX.1999 det. KH.

H. hastata (Litsch.) J.Erikss., slät knotterskinn. Askersund Boängen 263/431 urskogsartad barrskog, murken grenlåga gran 22.IX.2003 det. KH. Klasnäs 297/377 gammal barrskog, murken tallåga 10.XI.2000 det. KH. Hackvad Botåsen 531/485 ek-hassel-lund, starkt murken ekstubbe 19.X.1998 det. KH. Hammar Dölpan 110/377 hällmarkstallskog, torr låga en 11.X.2005 det. KH. Lerbäck Hylletorp 398/557 hällmark, smal tallåga 5.II.1999 det. KH. Lilla Axsjön 372/608 gammal barrskog, murken granlåga 23.X.1999 det. KH. Viken 406/586 granskog, starkt murken granlåga 30.III.1999 det. KH. Västra Å 413/549 hällmarkstallskog, murken tallstubbe 11.XII.2001 det. KH. Åsbrohammar 408/563 hällmarkstallskog, murken enlåga 1.III.1997 det. KH. Åsbrohammar 408/563 barrskog, på döda stammar av ljung 8.XI.2000 det. KH. Snavlunda Tjälvesta 378/473 hagmark, starkt murken björklåga 11.XI.2003 det. KH.

H. pallidula (Bres.) J.Erikss., glitterskinn. Lerbäck Hylletorp 402/555 barrungskog, murken rotvälta tall 9.XI.1999 det. KH. Runsala ravin 276/623 lövskog, grov murken stock gran 2.XI.2005 det. KH. Snavlunda Bensätter 403/499 gammal granskog, murken rotvälta gran 7.XI.2000 det. KH. Ramshult 400/397 granplantering, murken granstubbe, på hymeniet av lukticka *Gloephyllum odoratum* 7.X.1999 det. KH. Snavlunda 394/470 ädellövskog, starkt murken ekved 23.XI.2000 det. KH. Tjälvesta 378/473 hagmark, starkt murken grov björklåga 11.XI.2003 det. KH, i kollekt med *Stigmatolema poriaeforme*.

H. pruni (Lasch) Svrcek, almknotterskinn. Hallsberg Enebacken 507/683 ädellövskog, naken låga av skogsalm 3.IV.1999 det. KH. Enebacken 505/680 ädellövskog, murken grenlåga ask 17.X.2000 det. KH. Lerbäck Runsala 282/618 väglänt, grov murken grenlåga skogsalm 5.XI.1999 conf. KH.

H. quercina (Pers.: Fr.) J.Erikss., ekknotterskinn. Asker Broängskärret 484/828 lövkärr, murken videlåga 22.X.2002 det. KH. Sånne 574/809 hagmark, smal murken hägglåga 2.X.1998 det. KH. Askersund Husaberg 821/477 lövkärr, murken låga gråvide 18.X.2003 det. KH. Glanshammar Sticksjö 750/799 videsnår, naken gråvidestam 26.X.1996 det. KH. Lerbäck Kopparberg 343/704 ädellövskog, murken hassel 23.IX.1998 det. KH. Rinkaby Norrängen 777/700 lövskog, murken videstam 9.X.1991 LC \$ det. DO. Myrö 756/716 videsnår, murken låga gråvide 4.X.1996 det. KH. Snavlunda Snavlunda 398/472 ädellövskog, ek 6.X.1979 conf. SS. Tångeråsa Trystorp 521/445 ekäng, ek 25.IX.1977 det. SS. Viby Broby äng 497/502 ek-hassel-lund, ek 30.X.1977 det. SS (GB). Geråsen 490/474 ekhage, ek 28.IX.1977 det. SS. Herrgryt 492/518 ek-hassel-hage, på ek 3.XI.1977 det. SS. Lindhult 454/534 ädellövskog, på ek 21.XI.1976 det. SS (GB). Odensvi 464/493 ekhage, ek 15.X.1977 det. SS. Odensvi 466/494 ekhage, ek 7.X.1979 det. SS. N. Västanmossa 505/435 ekhage, ek 21.VIII.1979 conf. SS. Ybby 463/498 ekhage, ek 15.X.1977 det. SS. --- forma coralloides Hallenberg Sköllersta Vinala 553/756 ek-hassel-lund, på murken hasselstam 2.XI.1998 det. KH.

H. rimosissima (Peck) Gilb., vaxknotterskinn. Glanshammar Sjöholmen 746/802 alkärr, starkt murken ved klibbal 26.X.1996 det. KH. Skävesund 752/778 herrgårdspark, murken grenlåga skogsalm 27.X.1996 det. KH. Hackvad Domarebacken 556/495 hagmark, starkt murken lövved 28.X.1998 det. KH. Domarebacken 558/495 hagmark, på ek 16.IX.1979 det. SS, som *H. verruculosa*. Hallsberg Stocksätter 499/587 hassellund, på murken låga hassel 8.XI.2006 det. KH, som *H. verruculosa*. Hammar Hargemarken 165/529 barrskogshygge, murken låga klibbal 5.XI.2001 det. KH, som *H. verruculosa*. Lerbäck Klockarhyttan 391/572 bäckravin, murken videlåga 16.I.1991 det. KH. Runsala ravin 276/621 blandskog, murken låga asp 15.X.2005 det. KH, som *H. verruculosa*. Runsala ravin 276/623 lövskog, på låga hassel 2.XI.2005 det. KH (648). Rinkaby Myrö 751/714 gammal hagmark, murken låga av en 28.IX.1996 det. KH. Snavlunda Tjälvesta 379/472 ädellövskog i bäckravin, på smal murken granlåga 11.XI.2003 det. KH, som *H. verruculosa*. Viby Broby äng 497/501 ek-hassel-lund, på murken låga hassel 27.X.2004 det. KH, som *H. verruculosa*.

H. sambuci (Pers.) J.Erikss., fläderskinn. Askersund Rasstorp 345/474 alkärr, murken låga klibbal 6.IX.1999 det. KH. Lerbäck Runsala 282/618 vägkant, grov murken grenlåga skogsalm 5.XI.1999 det. KH.

H. subalutacea (P.Karst.) J.Erikss., tofsknotterskinn. Askersund St. Isåsen 173/377 granskog, murken hassellåga, på hymeniet av kantöra 22.IX.2000 det. KH. Tasstorpamon 261/259 barrskog, murken grenlåga gran 23.VII.1999 det. KH. Götlunda Södra Hammaren 65743/15015 ädellövskog, grov murken asplåga 28.IX.2007 det. KH. Hammar Dölpan 113/376 hällmarkstallskog, murken tallåga 11.X.2005 det. KH. Lerbäck Estabo 406/566 villatomt, tunn tallgrenlåga 24.VII.1999 det. KH. Hemgården 401/562 tallskog, grenlåga tall 7.VI.1999 det. KH. Joxtorpaån 316/584 blåbärstallskog, grenlåga tall 7.VII.2000 det. KH. Kassmyra 443/557 lavtallskog, grenlåga tall 8.VIII.2000 det. KH. Kullmossen 323/598 tallmyr, grenlåga tall 29.VII.1999 det. KH. Kvarnstugusjön 392/627 myrkant, grenlåga tall 21.VI.1999 det. KH. Hylletorp 400/557 barrskog, tallgrenlåga 25.VII.1999 det. KH. Skogen 356/560 tallskog, murken tallåga 1.VIII.2000 det. KH. Örberga 398/556 tallmyr, grenlåga tall 12.VI.1999 det. KH. Skyllberg 362/535 ädellövskog, starkt murken lövved 14.X.1999 det. KH. Runsala ravin 279/619 lövskog, grenlåga ek 12.XI.2005 det. KH. Snavlunda N. Torpa 381/447 granskog, starkt murken granved 30.IX.2001 det. KH. Ramshult 399/392 barrskog, grenlåga tall 26.VIII.1999 det. KH. Runsala ravin 279/619 lövskog, grenlåga ek 12.XI.2005 det. KH. Torsbroån 376/479 alkärr, murken låga klibbal 11.IX.1999 det. KH. Viby Geråsen 490/474 hagmark, på ek 28.IX.1977 det. SS.

Hypochnicium bombycinum (Sommerf.: Fr.) J.Erikss., lövkrämskinn. Hammar Prinskullen 246/507 lövkärr, murkna lågor gråvide 26.X.2000 conf. KH. Lerbäck Udden 424/576 sumplövskog, murken låga gråvide 20.XI.1996 det. KH. Åsasjön 412/569 lövkärr, halvdöd videstam 3.II.1997 det. KH. Åsbrohammar 407/564 barrskog, murken granstubbe 4.I.1999 det. KH.

H. erikssonii Hallenb. & Hjortstam, klotsporigt krämskinn. Snavlunda Aspelund 399/472 blandskog, på murken granlåga 2.XI.2004 det. KH (627).

H. geogenium (Bres.) J.Erikss., sumpkrämskinn. Lerbäck Hylletorp 402/555 äldre hygge med ung barrskog, på murken rotvälta av gran 9.XI.1999 det. KH.

H. polonense (Bres.) Å.Strid, pälskrämskinn. Hallsberg Enebacken 504/677 ädellövskog, grov murken stubbe skogsalm 14.X.2000 det. KH.

H. punctulatum (Cooke) J.Erikss., knölsporigt krämskinn. Glanshammar Sjöholmen 747/802 alkärr, på grov murken stock klibbal 26.X.1996 det. KH. Hammar Dölpan 113/376 hållmarkstallskog, starkt murken tallåga 11.X.2005 det. KH (670).

H. vellerum (Ellis & Cragin) Parmasto, almkrämskinn. "NT" Almby Hjälmarsberg 719/709 hagmark, på grov naken låga skogsalm 28.IX.1998 conf. KH. Hackvad Bärsta 563/502 hagmark, grov naken låga skogsalm 28.X.1998 det. KH. Kumla Säbylund, naturpark, på grov murken almgrenlåga 1909 leg. L. Romell det. V. Litschauer (UPS). Lerbäck Runsala 282/618 vägslänt, grov murken grenlåga skogsalm 5.XI.1999 conf. KH.

Irpex lacteus (Fr.: Fr.) Fr., vittagging. Asker Bystad 477/823 ädellövskog, torr grenlåga lönn 14.X.2007 det. KH. Hallsberg Hässleberg 508/590 soptipp, naken lönnstock 24.IV.1994 det. DO. Lerbäck Klockarhyttan 393/569 barrskog, på murken björkved 19.IV.2005 det. KH. Norrbyås Sörön 627/782 ekhage, murken ekgren 20.IV.1994 conf. ÅL. Sköllersta Folkasbo 500/734 hygge, grov asplåga 19.X.1988 conf. LR (O). Snavlunda Krokstorp 389/468 lövskog, murken rönn 22.IV.1994 TA & \$ conf ÅL. St. Mellösa Äsön 722/776 lövskog, murken asplåga 6.VII.1990 det. LR (O). Viby Hageberg 498/486 lövkärr, på jolster 7.III.1987 det. LR (O).

Irpicondon pendulus (Alb. & Schwein.: Fr.) Pouzar, vintertagging. "NT" Askersund Klasnäs 295/379 barrskog, på tallgrenlåga 26.VII.2000 \$. Kumla Kilamossen, på tall 1905 leg. L. Romell det. John Eriksson (UPS) (S).

Kneiffiella abieticola (Bourdot & Galzin) Jülich & Stalpers., granknotterskinn. Askersund Rasstorp 343/475 lövskog, murken låga av asp 6.X.1999 det. KH. Sällsynt på lövved. Glanshammar Brotorp 823/776 gammal barrskog, på starkt murken stubbe av gran 27.X.1996 det. KH.

K. barba-jovis (Bull.: Fr.) P.Karst., jupiterskägg. Asker Djup 435/816 gammal hagmark, murken låga lind 14.IX.1995 det. KH. Sånne 574/807 ek-hassel-lund, murken ekstubbe 2.X.1998 det. KH. Hackvad Botåsen 531/485 ädellövskog, starkt murken hassellåga 7.X.2007 det. KH. Lerbäck Sundsjön 338/599 lövkärr, högstubbe glasbjörk 3.VIII.2003 det. KH. Rinkaby Myrö 755/716 fuktig blandskog, murken grenlåga klibbal 4.X.1996 det. KH. Snavlunda Torsbroån 376/479 örtrikt alkärr, grov murken låga klibbal 11.IX.1999 det. KH.

Laxitextum bicolor (Pers.: Fr.) Lentz, tvåfärgsskinn. Hammar Långarn 161/429 hassellund, på grov torr hasselstam 18.X.2001 conf. KH. Utnäset 084/363 blandskog, bäverfäld asp 21. X.2001 conf. KH. Lerbäck Åsasjön 413/568 sumplövskog, murken låga vide 4.IV.2002 conf. KH. Rinkaby Götavi 803/703 murken björklåga 17.X.1995 conf. LR (O). Åsplunda 745/732 lövskog, starkt murken asplåga 26.IX.1996 conf. KH. Åsplunda 746/732 i videsnär, murken stam gråvide 26.IX.1996 conf. KH. Viby Björkä 438/446 blandskog, murken hassel 25.IX.1987 conf. DO.

Leucogyrophana mollusca (Fr.) Pouzar, stor spindelgröppa. Glanshammar Bredmossen 817/814 barrskog, på tallåga 15.IX.1992 conf. LR (O). Hallsberg Vikatorp 501/579 kärr, murken låga klibbal 3.X.1989 det. DO. Hammar Mårsätter 200/564 gammal granskog, på murken granstubbe 6.X.2001 det. KH. Lerbäck Hylletorp 402/555 äldre hygge, rotvälta tall 9.XI.1999 conf. KH.

L.romellii Ginns, spindelgröppa. Lerbäck Hylletorp 399/557 barrskog, murken granlåga 17.II.1990 det. DO. Viken 407/587 äldre granskog, starkt murken granlåga 9.IV.1999 det. KH.

L. sororia (Burt) Ginns, blek spindelgröppa. Hallsberg Enebacken 504/674 ädellövskog, starkt murken ved skogsalm 7.XI.2001 det. KH. Hammar Mårsätter 199/562 gammal barrskog, murken tallåga 6.X.2001 det. KH. Svennevad Ingelsgård 343/756 gammal mossig barrskog, starkt murken barrved 20.IX.1999 cfr. KH. Viby Finnafallsmossen 412/387 gammal barrskog, murken och naken tallåga 9.IX.1993. det. KH.

Lindtneria flava Parmasto. Hackvad Botåsen 531/486 ädellövskog, på starkt murken hassellåga, på hymeniet gammal *Phellinus punctatus* 13.VIII.1993 det. ÅS (S). Viby Brobytorp 496/501 ek-hassel-lund, på murken grenlåga ek 2.IX.1987 det. ÅS (S). Brobytorp 496/501 ek-hassel-lund, murken grenlåga ek 2.IX.1987 det. LR (O). Antagligen 2:a sverigefyndet.

L. trachyspora (Bourdot & Galzin) Pilát, gult porskinn "NT" Hallsberg Enebacken 506/682 ädellövskog, på murken ved av cfr. asp 17.X.2000 conf LR (O). D:o conf. KJ (S). D:o conf. KH. Enebacken 504/678 ädellövskog, på starkt murken grenlåga av skogsalm 14.X.2000 det. KH. Tysslinge ONO Latorp, på lövved och på marken 25.VII.1979 SR (UPS).

Megalocystidium luridum (Bres.) Jülich, senapsskinn. Lerbäck Åsasjön 413/568 sumplövskog, murken låga vide 3.II.1997 det. KH. Viby Broby äng 497/502 ek-hassel-lund, murken grenlåga ek 27.X.2004 det. KH.

Merulicium fusisporum (Romell) J.Erikss. & Ryvarde, barrskinn. Lerbäck Runsala 282/619 äldre granplantering, på virkesrester och omgivande förna av gran 5.XI.1999 det. KH. Spjutgölen 313/595 äldre granplantering på barr och virkesrester av gran 26.VIII.2000 conf. KH.

Metulodontia nivea (P.Karst.) Parmasto, kristallskinn. "NT" Lerbäck Axsjöfallet 370/606 barrskog, på murken granlåga 2.X.1988 det. DO. Snavlunda Aspelund 399/472 blandskog, på rotgrenar grov torrgran 2.XI.2004 det. KH.

Mycoacia aurea (Fr.) J.Erikss. & Ryvarden, guldvaxtagging. Glanshammar Sjöholmen 746/802 alkärr, murken grenlåga klibbal 26.X.1996 det. KH. Hardemo Hult 480/554 ädellövskog, på murken låga hassel 4.X.2004 det. KH. Rinkaby Åsplunda 746/722 alkärr, murken låga klibbal 4.X.1988 det. ÅS (S). Snavlunda Tjälvesta 374/473 hassellund, murken låga hassel 11.XI.2003 det. KH. Tångeråsa Trystorp 522/436 ädellövskog, murken låga ask 7.IX.2000 det. KH. Viby Björkå 438/447 alkärr, murken låga klibbal 11.I.1990 cfr. LR (O).

M. fuscoatra (Fr.: Fr.) Donk, mörk vaxtagging. Asker Broängskärret 484/828 lövkärr, grenlåga klibbal 22.X.2002 det. KH. Djup 435/816 ädellövskog, starkt murken ved lind 14.IX.1995 conf. ÅS (S). Götlanda Södra Hammaren 65743/15015 ädellövskog, starkt murken eklåga 28.IX.2007 det. KH. Hallsberg Enebacken 507/682 ädellövskog, starkt murken grenlåga skogsalm 11.XII.1992 conf. LR (O). Hammar Mellanberg 185/498 lövkärr, grov murken låga gråvide 28.IX.2001 conf. KH. Lerbäck Multnakärren 317/581 lövkärr, starkt murken björklåga 7.VII.2000 det. KH. Norrbyås Sörön 628/781 ädellövskog, grov murken grenlåga lind 27.VII.1998 conf. KH. Rinkaby Myrö 755/714 ädellövskog, murken låga ask 8.IX.1991 det. LR (O).

M. uda (Fr.) Donk, ockravaxtagging. Glanshammar Skävesund 738/781 alkärr, på klibbal 9.XI.1989 det. DO. Rinkaby Åsplunda 745/723 lövskog, murken grenlåga ek 26.IX.1996 det. KH. Åsplunda 745/723 lövkärr, murken ved klibbal 26.IX.1996 det. KH. Åsplunda 745/723 lövkärr, murken ved av bok 26.IX.1996 det. KH.

Peniophora cinerea (Fr.) Cooke, skorpskinn. Hallsberg Ulvsätter 498/574 blandskog, på murken låga hassel 5.XI.1990 det. LR (O). Lerbäck Kopparberg 343/701 ädellövskog, torr grenlåga lönn 23.IX.1998 det. KH. Runsala ravin 279/619 lövskog, murken grenlåga ek 12.XI.2005 det. KH. Rinkaby Åsplunda 744/729 fuktig lövskog, murken rönnlåga 16.V.1995 conf. KH. Snavlunda Tjälvesta 374/473 hassellund, murken låga hassel 10.XI.2003 conf. KH. Viby Nalaviberg 492/499 ek-hassel-lund, murken låga hassel 18.XI.1996 det. KH.

P. incarnata (Pers.: Fr.) P.Karst., tätskinn. Glanshammar Sjöholmen 747/802 lövskog, på brakved 10.III.1989 conf. DO. Skumparberget 844/758 barrskog, björkgrenlåga 17.IV.1982 det. SR. Viby Brobytorp 496/502 ängsmark, murken låga av nypon *Rosa dumalis* 15.XI.2003 conf. KH. Nalaviberg 490/500 ekäng, på grenlåga ek 3.XI.1977 det. SS.

P. laurentii S.Lundell, fagerskinn. Kvistbro Vekhyttan, på björk 16.V.1985 (Carlstedt, 1985). Viby Lindhult 453/531 hagmark, på torr björklåga 27.I.1983 belägg skickat till UPS.

P. limitata (Chaillat: Fr.) Cooke, askskinn. Glanshammar Skävesund 752/778 herrgårdspark, murken grenlåga ask 27.X.1996 conf. KH. Hallsberg Stocksätter 498/588 gammal berså, på död stam syrén *Syringa vulgaris* 8.XI.2006 det. KH. Rinkaby Myrö 755/713 ädellövskog, murken grenlåga ask 4.X.1988 det. ÅS (S). Viby Brobytorp 497/503 ädellövskog, murken grenlåga ask 18.XI.1996 conf. KH.

P. nuda (Fr.) Bres., blåsskinn. Lerbäck Åsbrohammar 406/564 ungskog, murkna grenlågor av asp 19.II.1998 conf. LR (O).

P. pini (Schleich.: Fr.) Boidin, tallplätt. Glanshammar Skölv 779/782 blandskog, på död gren i tall 23.V.1995 conf. KH. Lerbäck Estabo 406/566 skogstomt, på torra grenlågor av tall 1.XII.1999 conf. KH.

P. pithya (Pers.) J.Erikss., grantätskinn. Hammar Dölpan 110/377 hällmarkstallskog, torr låga gran 11.X.2005 conf. KH. Lerbäck Runsala 274/616 barrskog, på gran- och tallved 5.X.1988 det. ÅS (S). Västra Å 415/548 barrskogshygge, naken granstock 11.XII.2001 det. KH. Åsbrohammar 408/564 barrskog, nakna grenlågor gran 21.XI.1996 conf. KH. Åsbrohammar 407/563 granskog, torr grenlåga gran 7.V.2002 det. KH. Viby Lisselängen 411/402 barrskog, murkna grangrenar 3.X.1988 det. DO.

P. polygonia (Pers.: Fr.) Bourdot & Galzin, hålskinn. Rinkaby Myrö 762/710 bokdunge, murken grenlåga asp 28.IX.1996 conf. KH. Sköllersta Folkasbo 494/740 lövskog, smal död asp 27.XII.1979 det. SR. Viby Lundby äng 477/455 blandskog, smal torr stam asp 3.XII.2003 conf. KH.

P. quercina (Pers.: Fr.) Cooke, gråskinn. Hackvad Domarebacken 556/496 hagmark, på ek 16.IX.1979 conf. SS. Lerbäck Solberga 266/625 lövskog, på rödek 18.V.1980. Örberga 395/552 ekhage, på ek 13.X.1979 conf. SS. Rinkaby Myrö 762/710 bokdunge, på bokgrenar 11.X.1981 conf. SR. Sköllersta Ösby 545/742 ekhage, ekgren 16.IX.1977 det. SS. Viby Broby 497/502 ek-hassel-lund, ekgren 14.XI.1976 det. SS (GB). Brobytorp 496/501 ek-hassel-lund, kvistlåga ek 15.XI.2003 conf. KH. Geråsen 490/474 hagmark, ekgren 28.IX.1977 det. SS. Värnsta 516/481 hagmark, ek 30.IX.1978 conf. SS. Östansjö 469/527 lund, ekgren 18.XI.1977 det. SS.

P. rufa (Pers.: Fr.) Boidin, vårtplätt. Hallsberg Kårstahult 502/586 blandskog, murken grenlåga asp 18.I.2007 conf. KH.

P. rufomarginata (Pers.) Litsch., lindsinn. St. Mellösa Göksholm 735/864 ädellövskog, murken grenlåga lind 19.X.1977 det. LR (O).

P. violaceolvida (Sommerf.) Masee, violtätsinn. Glanshammar Sticksjö 750/799 videsnår, torra grenar gråvide 26.X.1996 conf. KH. Hallsberg Enebacken 504/678 ädellövskog, naken grenlåga skogsalm 14.X.2000 det. KH. Lerbäck Hylle 409/549 torpgrund, halvdöd stam syrén 9.IX.2001 det. KH. Viby Brobytorp 497/503 ädellövskog, torr gren lönn 10.I.2000 det. KH. Nalaviberg 496/486 lövkärr, torra grenar vide 7.II.1991 det. LR (O).

Phanerochaete laevis (Pers.: Fr.) J.Erikss. & Ryvarden, slätt strålsinn. Lerbäck Runsala ravin 277/621 lövskog, murken låga björk 15.X.2005 det. KH.

P. radicata (Henn.) Nakasone & al., Hallsberg Enebacken 506/682 ädellövskog, grov murken grenlåga skogsalm 17.X.2000 det. KH. Snavlunda Tjälvesta 378/474 ädellövskog, starkt murken lövved 17.VIII.2000 det. KH.

P. sanguinea (Fr.) Pouzar, rödvedskinn. Lerbäck Viken 407/587 granskog, murken rotvälta gran 9.IV.1999 conf. KH. Åsbrohammar 406/564 granskog, murken granlåga 30.XI.1979 det. SR. Ödeskärr 392/548 limstensbrott, på tallkottar 3.V.1980 det. SR. Snavlunda Trollabron 349/474 lövskog, torr rönnlåga 22.X.2007 det. KH.

P. sordida (P.Karst.) J.Erikss. & Ryvarden, gräddstrålsinn. Lerbäck Önnabo 296/602 barrskog, på murken björkstubbe 9.X.1999 det. KH.

P. tuberculata (P.Karst.) Parmasto, lundstrålsinn. Viby Värnsta 512/479 ekhage, på ekgren 23.X.1977 det. SS.

P. velutina (DC.: Fr.) P.Karst., luddskinn. Hammar Långarn 150/428 äldre granplantering, murken stubbe cfr. gran 18.X.2001 det. KH. Norrbyås Sörön 624/782 ädellövskog, grov murken grenlåga lind 27.VII.1998 det. KH. Viby Broby 497/502 ek-hassel-lund, på ek 14.XI.1976 det. SS (GB). Brobytorp 497/503 ädellövskog, torr gren lönn 10.I.2000 det. KH.

Phlebia bresadolae Parmasto, aspvaaxskinn. "DD" Hallsberg Herrfallsäng, ädellövskog, på asp 1972 NHa det. JE (GB).

P. centrifuga P.Karst, rynksinn. "NT" Hidinge Garphyttans nationalpark 736/475 granskog, gammal murken granlåga nära stigen 50-60 m N om ängen 4.V.2002 MAn (belägg finns), samt 7.IV.2007 MAn § conf. KH.

P. cfr. lilascens (Bourdot) J.Erikss. & Ryvarden, lila vaaxskinn. Lerbäck S. Svaldre 337/631 gammal mager blåbärstallskog, murken grenlåga tall 6.VIII.2000 det. KH.

P. livida (Pers.: Fr.) Bres., kristallvaaxskinn. Lerbäck Hylletorp 401/555 barrskog, på murken granlåga 6.II.1988 det. ÅS (S). Sköllersta Prästgården 583/735 ekhage, på ek 10.XI.1978 det. SS.

P. ochraceofulva (Bourdot & Galzin) Donk, brunt vaaxskinn. Rinkaby Kolja 743/751 alkärr, murken låga klibbal 30.IX.1992 det. KH. Snavlunda Tjälvesta 379/472 ädellövskog, smal låga lönn 11.XI.2003 det. KH. Svennevad Käfterud 453/772 alkärr, vattendränkt låga klibbal 19.IX.1995 det. ÅS (S). Viby Värnsta 511/489 sumpmark, murken låga av jolster 17.IX.1992 det. LR (O).

P. radiata Fr., ribbgryna. Asker Bystad 480/823 blandskog, på ek 12.XI.1978 conf. SS. Glanshammar Skävesund 740/784 alkärr, på klibbal 9.XI.1989 det. DO. Skävesund 752/778 herrgårdspark, på murken grenlåga lönn 27.X.1996 conf. KH. Sköllersta Prästgården 583/735 ekhage, grenlåga ek 26.IX.1978 det. SS. Snavlunda Tjälvesta 375/473 hagmark, murken låga lönn 11.XI.2003 conf. KH. Viby Broby äng 496/501 ek-hassel-lund, på murken kubbe asp 27.X.2004 det. KH. Ybby 463/498 ekhage, grenlåga ek 15.X.1977 det. SS.

P. rufa (Pers.: Fr.) M.P.Christ., labyrintgröppa. Glanshammar Skävesund 752/778 herrgårdspark, grov murken grenlåga lönn 27.X.1996 conf. KH. Götlunda Södra Hammaren 65743/15015 ädellövskog, murken asklåga 28.IX.2007 det. KH. Rinkaby Myrö 755/713 ädellövskog, grenlåga ask 4.X.1988 det. LR (O). Äsplunda 745/723 lövskog, murken grenlåga ek 26.IX.1996 det. KH. Sköllersta Prästgården 583/735 ekhage, ek 10.XI.1978 det. SS. Viby Broby äng 497/502 ek-hassel-lund, på ek 30.X.1977 det. SS. Lindhult 454/534 ädellövskog, ekgrenlåga 21.XI.1976 det. SS (GB). Lindhult 454/534 ädellövskog, ek 16.IX.1977 det. SS. Ybby 463/498 ekhage, grenlåga ek 15.X.1977 det. SS.

P. segregata (Bourdot & Galzin) Parmasto, lädervaaxskinn. Lerbäck Runsala ravin 278/620 hassellund, på grov murken låga asp 28.X.1999 det. KH.

P. serialis (Fr.) Donk, kådvaaxskinn. Viby Finnafallsmossen 410/388 barrskog, grov murken tallåga 26.VIII.1999 det. KH. Finnafallsmossen 410/388 mager barrskog, granlåga 26.VIII.1999 det. KH.

P. subcretacea (Litsch.) M.P.Christ., algvaaxskinn. Askersund Klasnäs 297/377 barrskog, murken tallåga 10.XI.2000 cfr. KH. Lerbäck Lilla Axsjön 372/607 fuktig granskog, murken tallåga 23.X.1999 det. KH. Åsbrohammar 407/562 hållmarkstallskog, på starkt murken tallåga 21.I.1999 det. KH.

Rinkaby Mantorp 810/716 gammal barrskog, murken tallåga 4.V.1999 det. KH. Viby Finnafallsmossen 410/388 äldre barrskog, starkt murken tallåga 19.XI.2007 det. KH.

P. subochracea (Bres.) J.Eriks. & Ryvarde, kärrvaxskinn. Glanshammar 741/784 lövkärr, högstubbe gråvide 25.IX.1995 det. LR (O). Skävesund 746/784 lövkärr, starkt murken låga gråvide 25.IX.1995 det. KH. Hammar Mellanberg 183/498 lövkärr, grov murken låga gråvide 28.IX.2001 det. KH. Rinkaby Äsplunda 745/722 kärr, vattendränkt ved klibbal 26.IX.1996 det. KH. Äsplunda 745/722 lövkärr, vattendränkt låga asp 26.IX.1996 det. KH. Äsplunda 745/723 lövkärr, murken ved cfr. bok 26.IX.1996 det. KH. Snavlunda Kattgullsberget 370/504 kärr, vattendränkt låga asp 16.IX.2003 conf. KH. Tjälvesta 379/472 ädellövskog, vattendränkt låga lövved 11.XI.2003 det. KH. ***P. subserialis*** (Bourdot & Galzin) Donk, farinvaxskinn. Lerbäck Åsbrohammar 407/564 tallplantering, på smal murken tallåga 22.IV.1999 det. KH.

Phlebia tremellosa (Schröd.: Fr.) Nakasone & Burds. (syn. *Merulius tremellosus* Fr.), dallergroppa. Glanshammar Halvarshag 821/794 barrskog, på gran och tall 28.IX.1992 LC & \$. Hallsberg Vikatorp 503/577 blandskog, murken låga rön 24.IX.2007 conf. KH. Viby Broby äng 497/502 ek-hassel-lund, på ek 30.X.1977 det. SS. Husby 475/461 hagmark, björkgrenlåga 4.VIII.1979 conf. SR. Nalaviberg 490/500 ekäng, på ek 14.XI.1976 det. SS (GB). Nalaviberg 490/500 ekäng, ekgrenlåga 3.IX.1977 det. SS.

Phlebiella fibrillosa (Hallenb.) K.H.Larss. & Hjortstam, mjöltråds-kinn. Viby Lundby äng 477/455 blandskog, på starkt murken låga av asp 3.XII.2003 det. KH. Är troligen mycket sällsynt i Sverige, men förekommer mer allmänt (?) i Danmark.

P. pseudostugae (Burt) K.H.Larss. & Hjortstam, fläcklackskinn. Askersund Boängen 263/431 urskogsartad barrskog, murken rotvälta gran 22.IX.2003 det. KH. Klasnäs 297/377 gammal barrskog, starkt murken tallåga 10.IX.2000 det. KH. Glanshammar Brotorp 823/776 gammal barrskog, murken granstubbe 27.X.1996 det. KH. Hammar Dölpan 111/376 hällmarkstallskog, på granlåga 11.X.2005 det. KH. Dölpan 111/376 dito på starkt murken tallved 11.X.2005 det. KH. Lerbäck Hylletorp 402/555 ung barrskog, murken rotvälta gran 9.XI.1999 det. KH. Kassmyra 444/556 tallskog, grenlåga tall 8.VIII.2000 det. KH. Kvarnstugusjön 391/629 myrholme, grenlåga tall 21.VI.1999 det. KH. Lilla Axsjön 372/607 fuktig granskog, murken låga gran 23.X.1999 det. KH. Multnakären 317/581 kärr, vattendränkt tallåga 7.VII.2000 det. KH. Spjutgölen 312/598 tallmyr, murken ved gran 21.VI.1998 det. KH. Önnabo 305/599 barrskog, murken tallåga 21.VII.2000 det. KH. Svennevad Stenön 354/744 urskogsartad barrskog, granlåga 20.IX.1999 det. KH.

P. subflavidogrisea (Litsch.) Oberw., grantråds-kinn. "NT" Askersund Jonstorp 279/514 barrskog, grov murken tallåga 5.IV.1999 det. KH. Hammar Harge uddar 164/499 hällmarkstallskog, murken tallåga 14.X.2001 det. KH. Lerbäck Åsbrohammar 407/562 hällmarkstallskog, grov murken tallåga 21.I.1999 det. KH. Viby Finnafallsmossen 410/388 äldre barrskog, starkt murken granlåga 19.XI.2007 det. KH.

P. sulphurea (Pers.: Fr.) Ginns & Lefebvre, tråds-kinn. Askersund Jonstorp 279/514 barrskog, starkt murken granstubbe 5.IV.1999 det. KH, som *P. vaga*. Hammar Dölpan 114/376 hällmarkstallskog, starkt murken tallåga 11.X.2005 det. KH, som *P. vaga*. Hargemarken 165/529 barrskogshygge, murken rotvälta gran 5.XI.2001 det. KH, som *P. vaga*. Lerbäck Runsala 274/616 barrskog, granlåga 5.X.1988 conf. DO. Runsala ravin 276/623 lövskog, grov murken granstock 2.XI.2005 det. KH, som *P. vaga*. Viken 406/585 barrskog, granlåga 6.X.1988 conf. DO. Viken 407/588 barrskog, asplåga 6.X.1988 conf. DO. Sköllersta Ullavi 555/743 ädellövskog, starkt murken grov eklåga 2.XI.1998 det. KH, som *P. vaga*. Viby Ybby 463/498 ekhage, på ekstubbe 7.X.1979 det. SS.

P. tulasnelloidea (Höhn. & Litsch.) Oberw., blått lackskinn. Glanshammar Sjöholmen 747/802 alkärr, murken låga vide 26.X.1996 det. KH. Hallsberg Enebacken 504/676 ädellövskog, naken grenlåga skogsalm 14.I.2000 det. KH. Enebacken 504/678 ädellövskog, murken låga gråal 14.X.2000 det. KH. Enebacken 504/674 ädellövskog, grenlåga ask 1.XI.2000 det. KH. Hammar Ämmeberg 277/542 lövskog, murken låga hassel 16.XI.2000 det. KH. Lerbäck Runsala ravin 278/620 hassellund, asplåga 28.X.1999 det. KH. Runsala ravin 275/622 ädellövskog, grenlåga ask 30.III.2002 det. KH. Skyllberg 362/535 ädellövskog, grenlåga cfr. skogsalm 14.X.1999 det. KH.

Phlebiopsis gigantea (Fr.: Fr.) Jülich, pergamentsvamp. Glanshammar Brotorp 824/776 barrskogshygge, murken tallstubbe 27.X.1996 conf. KH. Lerbäck Klocharhyttan 397/571 barrskog, naken ved gran 4.XI.2001 conf. KH. Snavlunda N. Torpa 381/447 barrskog, grov högstubbe gran 30.IX.2001 det. KH. Viby Gallaberget 418/436 barrskog, murken tallkubbe 20.IX.1993 det. ÅS (S).

Piloderma byssinum (P.Karst.) Jülich, ullskinn. Askersund St. Isåsen 174/379 barrskog, starkt murken enlåga, samt omgivande förna 22.IX.2000 det. KH. Hammar Blommedal 265/551 granskog, murken stock asp 2.X.2000 det. KH. Lidan 258/551 granskog, på murken björklåga 1.IV.2002 det. KH. Hardemo Hult 480/554 ädellövskog, murken rot hassel 4.X.2004 det. KH. Lerbäck Spjutgölen

313/595 granplantering, starkt murken granved 26.VIII.2000 det. KH. Viken 403/589 granskog, på förna i mossmattan 12.IV.1999 det. KH. Viken 406/586 granskog, förna och grenlåga gran 30.III.1999 det. KH. Ödeskärr 392/547 limstensbrott, på kalkhaltig jord under rotvälta tall 9.XI.2000 det. KH.

P. croceum J.Erikss. & Hjortstam, gultrådskind. Glanshammar Brotorp 823/773 gammal barrskog, inuti starkt murken granstubbe 27.X.1996 conf. KH. Lerbäck Åsbrohammar 405/563 barrskog, i mossan dolda grangrenlågor 25.IV.1998 det. KH. Sköllersta Folkasbo 498/731 barrskog, murken granstubbe 9.XII.1986 det. ÅS (S).

Plicatura crispa (Pers.: Fr.) Rea, kantarellmussling. Glanshammar Brotorp 825/778 välgkant, på murken grenlåga bok 27.X.1996 conf. ÅL. Hallsberg Herrfallsäng 506/681 ädellövskog, på hassel 8.XI.1981 det. SR. Stocksätter 500/588 lövskog, på torr låga säl 4.XI.2006 conf. KH. Vikatorp 503/579 ödetomt, på torr låga krikon *Prunus domestica* ssp. *insittia* 10.XI.2006 conf. KH. Rinkaby Äsplunda 743/721 blandskog, murken grenlåga björk 28.V.1996 conf. ÅL. Tångeråsa Strandvillan 539/438 hassellund, murken låga hassel 17.VIII.1998 conf. KJ (S). Viby Dovra sjöar, på hassel 27.VIII.1978 det. ES Hallsbergs biologiska förenings exkursion.

Pseudomerulius aureus (Fr.) Jülich, gullgröppa. Asker Äspetorp 486/805 blandskog, murken granstock 17.X.1980 det. ÅS (S). Mitt kollekt avbildat i Eriksson & Ryvarden: The Corticiaceae of North Europe, fig 626, sid. 1222. Sundsbro 491/877 barrskog, tallåga 12.IX.1995 TA \$. Hallsberg Stenkulla 467/596 hygge, grov murken tallstock 9.I.1992 conf. LR (O). Stenkulla 467/596 hygge, grov murken tallstock 16.I.1992 conf. ÅS (S). Hammar Forsanäset 127/514 hygge, granstock 5.X.1994 conf. KH. Mårsätter 195/564 barrskog, granlåga tall 4.XII.2001 conf. KH.

Pseudotomentella humicola M.J.Larsen, Lerbäck Åsbrohammar 408/562 hällmarkstallskog, grov murken grenlåga tall 16.IX.2000 det. KH.

P. mucidula (P.Karst.) Svrček Lerbäck Hylle 410/548 fuktig granskog, starkt murken granstubbe 9.IX.2001 det. KH. Önnabo299/591 ängsblandskog, starkt murken tallåga 21.VII.2000 det. KH.

P. nigra (Höhn. & Litsch.) Svrček. Lerbäck Runsala ravin 276/623 blandskog, på starkt murken låga björk 2.XI.2005 det. KH (654). Mycket sällsynt!

P. tristis (P.Karst.) M.J.Larsen, Askersund St. Isåsen 174/379 barrskog, starkt murken enlåga, i kollekt med *Piloderma byssinum* 22.IX.2000 det. KH. Lerbäck Spjutgölen 313/595 granplantering, starkt murken granved 26.VIII.2000 det. KH.

Radylomyces confluens (Fr.) M.P.Christ., blötskind. Asker Bystadnäs 468/821 lövskog, på döda grenar i gammal trubbhagtorn 12.X.1997 det. KH. Glanshammar Sjöholmen 747/803 alkärr, murken låga brakved 26.X.1996 det. KH. Skävesund 752/778 herrgårdspark, murken askved 27.X.1996 det. KH. Ekeby Kvarntorp 547/690 ekhage, på ek 19.XI.1978 det. SS. Hallsberg Enebacken 504/674 ädellövskog, på bark grov död alm 1.XI.2000 det. KH. Lerbäck Runsala ravin 278/621 alkärr, grov låga klibbal 28.X.1999 det. KH. Skyllberg 362/535 ädellövskog, murken aspgränlåga 14.X.1999 det. KH. Lännas Äspenäs 589/907 lövskog, murken låga klibbal 1.X.2007 det. KH. Stora Mellösa Engelbrektholmen 729/867 gles ädellövskog, murken grenlåga ask 24.X.2007 det. KH. Viby Broby 497/502 ek-hassel-lund, på ek 14.XI.1976 det. SS (GB). Brobytorp 496/501 ängsmark, torra grenar i trubbhagtorn 15.XI.2003 det. KH. Herrgryt 492/518 ek-hassel-hage, på ek 3.XI.1977 det. SS. Prästaskogen 474/455 blandskog, murken stamlåga nyponros *Rosa dumalis* 17.XI.1996 det. KH. Ybby 463/498 ekhage, på ek 15.X.1977 det. SS.

R. molaris (Chaillat: Fr.) M.P.Christ., grovtagging. Norrbyås Sörön 623/780 ädellövskog, murken låga hassel 26.X.1994 det. ÅS (S). Sköllersta Ullavi 562/737 ekhage, på ek 16.IX.1977 det. SS. Viby Broby 497/502 ek-hassel-lund, på ek 30.X.1977 det. SS. Brobytorp 496/501 ek-hassel-lund, murken låga hassel 15.XI.2003 det. KH. Odensvi 464/493 ekhage, på ek 15.X.1977 det. SS.

Repetobasidiellum fusisporum J.Erikss. & Hjortstam Snavlunda Majtorp 370/454 alkärr, på stjärkar av strutbräken *Matteuccia struthiopteris* 22.X.2007 det. KH.

Resinicium bicolor (Alb. & Schwein.: Fr.) Parmasto, tätgryнна. Askersund Jonstorp 279/512 blandskog, murken granlåga 5.IV.1999 det. KH. Rasstorp 345/475 lövskog, murken granstubbe 6.IX.1999 det. KH. Glanshammar Brotorp 821/774 gammal barrskog, murken tallstubbe 27.X.1996 det. LR (O). Nytinge 809/775 barrskog, granstubbe 20.III.1992 det. LR (O). Hallsberg Enebacken 504/678 ädellövskog, starkt murken askved 14.I.2000 det. KH. Lilla Kyrkofallet 500/576 lövskog, starkt murken låga rönn 1.IV.2007 det. KH. Ulvsätter 499/575 lövskog, starkt murken låga rönn 30.III.2007 det. KH. Hammar Lidan 264/550 blandskog, murken grenlåga asp 27.X.2001 det. KH. Lerbäck Runsala ravin 277/622 lövskog, murken björklåga 1.XII.2000 det. KH. Runsala ravin 277/622 lövskog, grov asplåga 1.XII.2000 det. KH. Runsala ravin 278/621 lövskog, murken låga säl 2.XI.2005 det. KH. Runsala ravin 277/622 lövskog, starkt murken björklåga 2.XI.2005 det. KH. Runsala ravin 279/619 lövskog, starkt murken björklåga 12.XI.2005 det. KH. Viken 406/586 barrskog, naken granlåga 30.III.1999 det. KH. Viken 403/589 barrskog, murken asplåga 12.IV.1999

det. KH. Viken 405/589 granskog, grov granlåga 12.IV.1999 det. KH. Åsbrohammar 406/563 granskog, starkt murken granlåga 21.I.1999 det. KH. Ångdammen 268/615 blandskog, granlåga 7.XI.1989 det. LR (O). Sköllersta Ullavi 555/744 ädellövskog, murken asplåga 2.XI.1998 det. KH. Snavlunda Kattgullsberget 370/504 blandskog, på murken asplåga 7.X.2003 det. KH. Snavlunda 395/472 ädellövskog, murken rönnlåga 26.IX.2007 det. KH.

R. furfuraceum (Bres.) Parmasto, slingergrynna. Hammar Hargemarken 170/528 hållmarkstallskog, murken granlåga 5.XI.2001 det. KH. Lerbäck Lilla Axsjön 372/608 gammal barrskog, starkt murken låga barrved 23.X.1999 det. KH. Viken 406/589 bergsslutning, inuti grov starkt murken granlåga 9.IV.1999 det. KH. Viken 403/589 barrskog, starkt murken rotvälta gran 12.IV.1999 det. KH.

R. pinicola (J.Erikss.) J.Erikss. & Hjortstam, tallgrynna. Snavlunda Ö. Bergfallet 361/454 ädellövskog, på sågta murken ved cfr. tall 24.X.1995 det. LR (O).

Rhizochaethe radicata (Henn.) Greslebin et al. Götlunda Södra Hammaren 65743/15015 ädellövskog, murken låga ek 28.IX.2007 det. KH. Tångeråsa Trystorp 521/444 ädellövskog, på mulljord intill rot lönn 14.VIII.2007 det. KH.

Scopuloides hydnoides (Cooke & Masee) Hjortstam & Ryvarden, kristalltagging. Askersund Husaberg 281/477 lövkärr, murken låga gråvide 18.X.2003 det. KH. Hackvad Botåsen 531/486 ädellövskog, murken hassellåga, på gammal kuddticka 13.VIII.1993 det. ÅS (S). Rinkaby Myrö 756/716 videsnår, murken vattendränkt låga gråvide 4.X.1996 det. KH.

S. rimosa (Cooke) Jülich, Asker Broängskärret 484/828 lövkärr, på murken videlåga, på hymeniet *Datronia mollis* 22.X.2002 conf. KH. Askersund Rasstorp 345/475 alkärr, murken låga klibbal 6.IX.1999 det. KH. Stora Isåsen 171/375 ädellövskog, murken asklåga 22.IX.2000 det. KH. Hallsberg Enebacken 504/677 ädellövskog, murken låga skogsalm 14.X.2000 det. KH. Hammar Prinskullen 246/507 lövkärr, naken videlåga 26.X.2000 det. KH. Åmmeberg 274/541 alkärr, murken låga klibbal 11.X.2000 det. KH. Lerbäck Runsala ravin 278/620 hassellund, på murken björklåga 28.X.1999 det. KH. Runsala ravin 278/621 hassellund, på murken grenlåga lind 15.X.2005 det. KH. Runsala ravin 279/619 lövskog, murken grenlåga ek 12.XI.2005 det. KH. Udden 424/577 sumpgranskog, starkt murken björklåga, på hymeniet gammal fnösketicka 14.VI.2002 det. KH. Lännäs Aspenäs 591/905 alkärr, murken låga klibbal 1.X.2007 det. KH. Rinkaby Äsplunda 745/722 strandkärr, murken vattendränkt låga klibbal 26.IX.1996 det. KH. Snavlunda Tjälvesta 376/475 lövskog, murken grenlåga ask 7.X.2000 det. KH. Snavlunda 395/472 ädellövskog, murken rönnlåga 26.IX.2007 det. KH. Tångeråsa Trystorp 522/435 ädellövskog, murken grenlåga ask 7.X.2007 det. KH. Viby Broby äng 497/502 ek-hassel-lund, murken björklåga 27.X.2004 det. KH.

Scytinostroma odoratum (Fr.) Donk, filtskinn. Askersund Boängen 263/431 urskogsartad barrskog, grov murken granlåga 22.IX.2003 det. KH. Hammar Mårsätter 195/564 bergig barrskog, på murken granlåga 4.XII.2001 det. KH. Viby Finnafallsmossen 412/386 fuktig barrskog, murken låga tall 5.XI.2002 det. KH.

S. portentosum (Berk. & M.A.Curtis) Donk, naftalinskinn. Asker Bystad 476/824 skräpmark, murken asklåga 14.X.2007 conf. KH. Glanshammar Skävesund 752/778 herrgårdspark, död gren i lönn 27.X.1996 conf. KH. Valsta 749/791 alkärr, murken låga klibbal 27.III.1993 det. LR (O). Hallsberg Enebacken 504/675 ädellövskog, murken låga gråal 1.XI.2000 conf. KH. Rinkaby Äsplunda 743/721 alkärr, murken låga klibbal 28.V.1996 conf. ÅL. Viby Finnafallsmossen 412/386 fuktig barrskog, murken björklåga 5.XI.2002 det. KH.

Serpula himantoides (Fr.: Fr.) P.Karst., timmergröppa. Askersund Klasnäs 297/377 gammal barrskog, rotvälta gran 10.XI.2000 conf. KH. Glanshammar Alhambrastugan 848/809 barrskog, murken tallstubbe 4.X.1990 det. LR (O). Iljansjön 859/748 barrskog, murken granlåga 26.IX.1995 det. LR (O). Hammar Mårsätter 197/563 hållmarkstallskog, murken granlåga 6.X.2001 conf. NL (S). Lerbäck Hylletorp 400/557 tallskog, murken tall- och granved 20.XI.1990 conf. LR (O). Önnabo 296/601 gammal barrskog, murken låga gran 9.X.1999 conf. KH.

S. lacrymans (Wulfen: Fr.) J.Schröt., hussvamp. Askersund Stjärnsund, i byggnad hösten 2000 enl. Mia Geijer, Länsstyrelsen i P4-programmet "Rakt på sak" 14.XII.2000. Rinkaby Kolja 749/753 i jordkällare, granvirke 10.IX.1957. Kolja 749/751 i uthus, på trälåda 11.X.1987.

Sistotrema brinkmannii (Bres.) J.Erikss., grynoljeskinn. Glanshammar Sjöholmen 746/802 alkärr, murken grenlåga klibbal 26.X.1996 det. KH. Hallsberg Enebacken 504/678 ädellövskog, murken låga hassel 14.I.2000 det. KH. Enebacken 504/674 kärr, på vattendränkt grenlåga ask 1.XI.2000 det. KH. Hammar Prinskullen 246/507 lövkärr, murken videlåga 26.X.2000 det. KH. Åmmeberg 277/542 lövskog, hassellåga 16.XI.2000 det. KH. Lerbäck Hylletorp 400/556 gammal barrskog, granlåga, på gammal fruktkropp av violticka 27.II.2000 det. KH. Runsala ravin 275/622 ädellövskog, murken asplåga 29.X.1999 det. KH. Skyllberg 362/535 ädellövskog, kubbe gråal, på hymeniet fnösketicka 14.X.1999 det. KH. Skyllberg 362/535 ädellövskog, murken grenlåga skogsalm 14.X.1999 det. KH.

Åsbrohammar 405/560 barrskog, murken tallåga, på sotticka 2.VIII.2002 det. KH. Rinkaby Myrö 756/711 ädellövskog, murken ved lönn 4.X.1996 det. KH. Viby Lundby 475/454 blandskog, grov grenlåga björk, på hymeniet av björkticka 17.XI.1996 det. ÅS (S).

S. confluens Pers.: Fr., taggticka. Hallsberg Herrfallsäng 502/682 löväng, under asp 14.IX.1979 conf SR. Lerbäck Anderstorp351/601 barrskog, under rotvälta tall 25.VIII.1991 det. ÅS. Åsbrohammar 406/563 blandskog, under asp 25.VIII.1979 conf. SR. Åsbrohammar 402/561 barrskog, i mossa under unga björkar 17.IX.2000 conf. KH. Ångfallet 340/603 barrskog, under rotvälta tall 30.VIII.1991 det. ÅS. Viby Herrgryt 491/518 ek-hassel-hage, under asp 11.VIII.1979 conf. SR.

S. coronilla (Höhn. & Litsch) Donk, Askersund Rasstorp 343/475 hassellund, murken låga hassel 6.X.1999 cfr. KH. Hallsberg Enebacken 503/679 hassellund, starkt murken ved hassel 14.I.2000 det. KH. Lerbäck Runsala 282/618 vägslänt, murken grenlåga skogsalm 5.XI.1999 det. KH.

S. diademiferum (Bourdot & Galzin) Donk, pärloljeskinn. Lerbäck Hemgården 401/563 blåbärstallskog, på tunn grenlåga av tall 15.VII.2000 det. KH.

S. muscicola (Pers.) S.Lundell, förnatagging. Lerbäck Åsbrohammar 403/563 tallungskog, torra stammar ljung 13.XI.1999 det. LR (O). Ödeby Fiskartorpet 850/761 örtrik barrskog, på barrförna och ved gran 27.IX.1994 det. LR (O).

S. octosporum (J.Schröt. ex Höhn. & Litsch) Hallenb., mossoljeskinn. Viby Brobytorp 496/502 ängsmark, på murken låga av *Rosa dumalis* 15.XI.2003 cfr. KH.

S. raduloides (P.Karst.) Donk, oljetagging. Lerbäck Runsala ravin 278/620 ädellövskog, starkt murken ved asp 12.XI.2005 det. KH (665).

S. sernanderi (Litsch.) Donk, grepoljeskinn. Hammar Blommedal 265/551 granskog, på starkt murken aspstock 2.X.2000 det. KH. Lerbäck Runsala ravin 276/621 blandskog, starkt murken björklåga 15.X.2005 det. KH.

Sistotremastrum suecicum Litsch. ex J.Erikss., tallskinn. Askersund Klasnäs 297/377 gammal barrskog, starkt murken granlåga 10.XI.2000 det. KH. Norrhult 310/382 blåbärstallskog, murken tallgrenlåga 20.VIII.1999 det. KH. Hammar Illersjön 152/531 hällmarkstallskog, murken rotvälta tall 16.X.2001 det. KH. Lerbäck V. Estabo 395/566 tallungskog, bark från tallstubbe 1.XII.2003 det. KH.

Steccherinum fimbriatum (Pers.: Fr.) J.Erikss., franstagging. Asker Bystad 479/823 alkärr, vattendränkt låga klibbal 14.X.2007 det. KH. Lerbäck N. Nyckelhult 399/446 torpgrund, murken låga surkörsbär 13.VI.1987 conf. DO. Udden 424/577 sumplövskog, starkt murken hägglåga, på hymeniet borstticka 24.XI.1999 conf. KH. Rinkaby Äsplunda 746/731 fuktig lövskog, starkt murken asplåga 26.IX.1996 conf. KH.

S. ochraceum (Pers.: Fr.) S.F.Gray, ockratagging. Glanshammar Via 764/797 blandskog, murken rönnlåga 3.X.1991 det. LR (O). Hallsberg Stocksätter 499/587 hassellund, murken hassellåga 8.XI.2006 conf. ÅL. Lerbäck Runsala 277/620 ädellövskog, murken sälglåga 28.XI.1986 conf. HC. Rinkaby Äsplunda 746/723 bokdunge, murken grenlåga bok 3.X.1995 conf. ÅL.

S. oreophilum Lindsey & Gilb., småtagging. Rinkaby Nasta 811/731 marmorbrött, på smala döda grenar säl 13.VI.1995 det. LR (O). Äsplunda 743/729 lövskog, naken låga brakved 16.V.1995 det. LR (O). Äsplunda 746/725 blandskog, på bark smal torr låga hassel 28.V.1996 det. LR (O).

S. robustius (J.Erikss. & S.Lundell) J.Erikss., prakttagging. "VU" Asker Bystad 476/824 skräpmark, murken grenlåga ask 14.X.2007 det. KH. Hackvad Bärsta 562/501 hagmark, på grov naken grenlåga skogsalm 28.X.1998 conf. KH. Belägg skickat till (S). 12.IV.1999. Lerbäck Västra Å 415/557 lövkärr, på grov murken låga av vide 17.VII.2002 det. KH.

Stereopsis vitellina (Plowr.) D.A.Reid, spadskinn. Rinkaby Ramstena 810/721 örtrik barrskog på kalkgrund, på naken jord i gammal provgrop för marmorbrytning 30.IX.1982 det. ÅS (S).

Stereum gausapatum (Fr.) Fr., brunskinn. Lerbäck Runsala ravin 279/619 lövskog, murken grenlåga ek 12.XI.2005 conf. KH. Sköllersta Prästgården 583/735 ekhage, på ek 10.XI.1978 det. SS. St. Mellösa Björkön 752/850 lövskog, på ek 27.II.1980 conf. SS. Viby Lindhult 454/534 ädellövskog, på ek 21.XI.1976 det. SS (GB). Nalaviberg 490/500 ekäng, på ek 14.XI.1976 det. SS (GB). Ybby 463/498 ekhage, på ek 15.X.1977 det. SS. Värnsta 512/479 hagmark, på ek 23.X.1977 det. SS.

S. hirsutum (Willd.: Fr.) Gray, raggskinn. Glanshammar Skumparberget 844/758 barrskog, björk 17.IV.1982 conf. SR. Lerbäck Örberga 395/552 ekhage, på ek 13.X.1979 conf. SS. Sköllersta Ullavi 562/737 ekhage, på ek 16.IX.1977 det. SS. Viby Broby 497/502 ek-hassel-lund, på ek 14.XI.1976 och 30.X.1977 båda det. SS (GB). Geråsen 490/474 hagmark, på ek 28.IX.1977 det. SS. Lindhult 454/534 ädellövskog, på ek 21.XI.1976 det. SS (GB). Norra Västanmossa 505/435 blandskog, på ek 21.VIII.1979 conf. SS. Ybby 463/498 ekhage, på ek 15.X.1977 det. SS. Värnsta 512/479 hagmark, på ek 23.X.1977 det. SS.

S. rugosum (Pers.: Fr.) Fr., styvskinn. Bo Bo kyrka 338/833 ädellövskog, på ek 8.IX.1979 conf. SS. Hackvad Domarebacken 558/495 hagmark, på ek 16.IX.1979 conf. SS. Lerbäck Örberga 395/552

ekhage, på ek 13.X.1979 conf. SS. Sköllersta Ullavi 562/737 ekhage, på ek 16.IX.1977 det. SS. Viby Broby 497/502 ek-hassel-lund, på ek 14.XI.1976 det. SS (GB). Herrgryt 492/518 ek-hassel-hage, på ek 3.IX.1977 det. SS. Värnsta 516/481 hagmark, på ek 3.IX.1979 conf. SS.

S. sanguinolentum (Alb. & Schwein.: Fr.) Fr., blödskind. Glanshammar Skumparberget 844/758 barrskog, grenlåga 17.IV.1982 det. SR. Lerbäck Viken 401/589 gammal granskog, murken låga gran 12.IV.1999 conf. KH.

S. subtomentosum Pouzar, sammetskind. Askersund Rasstorp 345/474 alkärr, murken låga klibbal 6.IX.1999 conf. KH. Hallsberg Enebacken 504/677 ädellövskog, murken låga gråal 14.X.2000 conf. KH. Rinkaby Kolja 742/750 alkärr, klibbal 13.XI.1979 det. SR.

Telephora anthocephala (Bull.: Fr.) Fr., fliköra. Lerbäck Runsala ravin 277/621 lövskog, bland örter och mossa 22.IX.1996 conf. LR (O). Runsala ravin 278/620 ädellövskog, på mulljord och rötter av klibbal 18.VIII.2005 det. KH. Snavlunda Benteboda 384/399 fuktig barrskog, i mossa intill bäck 7.IX.1995 conf. LR (O).

T. atra Weinm., gråsvart vårtöra. Hallsberg Enebacken 504/679 löväng, under björk och hassel 27.VIII.1991 det. ÅS (S). Viby Geråsen 487/473 naturpark, under hagtorn 13.VIII.1979 det. SR.

T. caryophyllea Schaeff.: Fr., trattöra. Lerbäck Lerbäcksmossen 366/576 tallskog, kant grusväg 23.IX.1990 conf. DO. Sandbacken 323/607 tallskog, kant grusväg 31.VIII.1990 conf. DO. Västansjö 401/567 tallskog, i grus på vändplan 30.VII.1997 conf. KH.

T. palmata Scrop.: Fr., busksvamp. Viby Karstorp 424/423 barrskog, 2 olika växtformer 13.IX.1977 det. SR.

T. penicillata Pers.: Fr., trollskägg. Askersund Djupviken 290/508 blandskog, på förna av grankottar och örnbräken 6.VIII.1998 conf. KH. St. Isåsen 173/377 barrskog, vid kant uttorkat kärr 22.IX.2000 conf. KH. Lerbäck Norra Nyckelhult 400/613 blandskog, under gran 20.VIII.2003. conf. KH. Viken 402/590 granplantering, i mossa 4.IX.2003 conf. KH. Rinkaby Mantorp 806/717 barrskog, på kalkgrund 21.IX.1990 LC \$ conf. DO.

T. terrestris Ehrh.: Fr., vårtöra. Lerbäck Udden 430/581 granplantering, murkna videgrenar 11.VIII.2003 conf. KH. Viby Herrgryt 493/518 ek-hassel-hage, murken ekved 30.X.1977 det. SS. ---
f. resupinata Donk. Lerbäck Hylletorp 402/555 ung barrskog, på gamla stjälgar av örnbräken 7.XI.1999 det. KH. Asker Olles hage 586/815 lövskog, murken björklåga, på hymeniet av fnöskticka 17.VIII.1998 det. KH.

Tomentella bryophila (Pers.) M.J.Larsen Glanshammar Brotorp 825/778 mossig granskog, murken grenlåga silvergran *Abies alba* 27.X.1996 det. KH.

T. coerulea (Bres.) Höhn. & Litsch. Glanshammar Brotorp 825/778 mossig granskog, murken grenlåga silvergran 27.X.1996 det. KH.

T. crinalis (Fr.) M.J.Larsen, filttaggig. Axberg Kvinnerstatorp 832/678 barrskog, murken asplåga 21.VIII.1993 det. ÅS (S). Lerbäck Estabo 406/566 villaträdgård, på död rot *Rhododendron catawbiense* 12.IX.2002 det. KH, som *Caldesiella ferruginosa* (Pers.: Fr.) Sacc. Svaldre masugn 344/615 på murken låga säl 29.VIII.1993 det. LR (O).

T. ellisii (Sacc.) Jülich & Stalpers Glanshammar Sjöholmen 747/802 alkärr, grov murken stock klibbal 26.X.1996 det. KH. Snavlunda Torsbroån 376/479 sumpigt örtrikt alkärr, grenlågor klibbal 11.IX.1999 det. KH.

T. ferruginea (Pers.: Fr.) Pat., Askersund Rösjön 182/367 bäckravin, murken bäverfälld asplåga 22.IX.2000 det. KH.

T. griseoviolacea Litsch. Snavlunda Tjälvesta 374/477 brandplats, bränd låga björk 26.IX.2007 det. KH.

T. lateritia Pat., Snavlunda Kattgullsberget 370/504 fuktig blandskog, starkt murken asplåga 16.IX.2003 det. KH.

T. ochracea (Sacc.) M.J.Larsen Götlunda Södra Hammaren 65743/15015 ädellövskog, murken låga ek 28.IX.2007 det. KH.

T. radiosa (P.Karst.) Rick., Tångeråsa Trystorp 518/436 ädellövskog, på murken eklåga 10.X.1998 det. KH.

T. stuposa (Link) Stalpers. Lerbäck Axsjöfallet 370/606 barrskog, murken björklåga 2.X.1988 det. DO, som *T. ruttneri*.

T. sublilacina (Ellis & Holw.) Wakef., Askersund Rasstorp 345/474 alkärr, starkt murken hägglåga 6.IX.1999 det. KH. Lerbäck Kvarnstugusjön 392/627 myrkant, murken tallåga 21.VI.1999 det. KH. N. Nyckelhult 400/613 blandskog, vid bas gran 20.VIII.2003 cfr. KH. Lerbäck Runsala ravin 278/621 alkärr, murken grenlåga klibbal 15.X.2005 det. KH. Runsala ravin 279/619 lövskog, murken grenlåga ek 12.XI.2005 det. KH. Rinkaby Äsplunda 746/723 lövskog, murken grenlåga ask 26.IX.1996 det. KH. Snavlunda Kattgullsberget 370/504 fuktig blandskog, murken grenlåga gran 16.IX.2003 det. KH.

T. subtetacea Bourdot & Galzin. Lerbäck Runsala ravin 278/620 blandskog, starkt murken asplåga 15.X.2005 det. KH.

Tomentella sp. Hallsberg Enebacken 506/682 ädellövskog på kalkgrund, på grov murken låga av skogsalm (nr 401), samt på murken bark av skogsalm (nr 407), båda 17.X.2000 bestämda till släkte av KH.

Tomentellastrum floridanum (Ell. & Everh.) M.J.Larsen. Askersund Rasstorp 345/475 hassellund, starkt murken låga hassel 6.X.1999 det. KH. Snavlunda Tjälvesta 378/476 lövskog, grov murken björklåga 7.X.2000 det. KH.

Tomentellopsis echinospora (Ellis) Hjortstam, brunt brokskinn. Hammar Blommedal 265/551 granskog, murken aspstock 2.X.2000 det. KH. Dölpan 111/376 hållmarkstallskog, på bark, starkt murken tallåga 11.X.2005 det. KH. Rinkaby Myrö 755/714 blandskog, starkt murken hassellåga 4.X.1996 det. KH. Snavlunda Kattgullsberget 370/504 blandskog, murken asplåga 7.X.2003 det. KH. Viby Finnafallsmossen 410/388 barrskog, grov bark tallkubbe 19.XI.2007 det. KH.

Trechispora cohaerens (Schwein.) Jülich & Stalpers, hinnmjölskinn. Rinkaby Äsplunda 745/732 fuktig lövskog, murken björkstubbe, på hymeniet av murken platticka 26.IX.1996 det. KH.

T. farinacea (Pers.: Fr.) Liberta, mjölskinn. Glanshammar Sjöholmen 746/802 alkärr, starkt murken ved klibbal 26.X.1996 det. KH. Skävesund 747/785 lövskog, på murken platticka, i form av artens konidiestadium *Osteomorpha fragilis* 4.X.1992 det. ÅS och NL (S). Hallsberg Kårstahult 501/581 blandskog, starkt murken björkkubbe 9.XI.2006 det. KH. Hammar Långarn 160/428 hassellund, grov murken björklåga, på hymeniet fnöskticka 18.X.2001 det. KH. Lerbäck Kopparberg 344/700 ädellövskog, murken hassellåga 23.IX.1998 det. KH. Viken 404/590 granskog, starkt murken asplåga 18.X.1999 det. KH. Snavlunda Kattgullsberget 366/503 blandskog, murken asplåga, delvis på hymeniet aspticka 31.V.2003 det. KH. Svennevad Ingelsgård 342/756 gammal barrskog, murken granlåga 20.IX.1999 det. KH. Tångeråsa Trystorp 520/435 ädellövskog, murken asplåga 10.X.1998 det. KH. Viby Broby 497/502 ek-hassel-lund, ekstubbe på korkmussling 14.XI.1976 det. SS (GB). Herrgryt 492/518 ek-hassel-hage, på ek 13.XI.1978 det. SS, som coll.

T. hymenocystis (Berk. & Broome) K.H.Larss., mjölporing. Hammar Rå 100/523 gles barrskog, murken ved gran 18.IX.2001 det. KJ (S). Lerbäck Spjutgölen 314/595 granskog, naken låga björk 8.II.2002 det. KH. Viby Broby äng 497/501 ek-hassel-lund, murken asplåga 22.IX.2004 det. KJ (S). Finnafallsmossen 410/388 äldre barrskog, starkt murken tallåga 19.X.2007 det. KH.

T. incisa K.H.Larss., Asker Sånne 573/808 ek-hassel-lund, på barken vid basen grov ek 2.X.1998 det. KH och KHL. Ny för Närke.

T. kavinioides B. de Vries, fjädertagging. Lerbäck Lilla Axsjön 372/608 gammal barrskog, murken rotvälta gran 23.X.1999 det. KH. Viken 406/586 granskog, under granlåga, på murket björklöv 30.III.1999 det. KH. Viken 405/589 barrskog, på rotben gran 15.IX.1999 det. KH.

T. mollusca (Pers.: Fr.) Liberta, spröd mjölporing. Askersund Klasnäs 297/378 barrskog, murken tallåga 10.XI.2000 det. LR (O). Glanshammar Iljanssjön 853/750 blandskog, murken granlåga 1.X.1991 det. DO. Iljanssjön 856/750 blandskog, låga klibbal 1.X.1991 det. DO. Iljanssjön 856/750 blandskog, inuti och på starkt murken tallved 22.V.1996 det. LR (O). Bredmossen 821/809 barrskog, starkt murken tallåga 28.IX.1992 det. DO, som coll. Hammar Hargemarken 169/529 barrskogshygge, murken granstubbe 5.XI.2001 det. KJ, som *T. cfr. mollusca* (S). Rinkaby Äsplunda 744/731 blandskog, tallgrenlåga 12.VII.1993 det. DO, som coll. Snavlunda Kattgullsberget 365/505 granskog, murken granlåga 16.IX.2003 det. KJ (S). Viby Finnafallsmossen 401/396 barrskog, murken granlåga 27.IX.1987 det. DO, som coll. Finnafallsmossen 410/388 barrskog, murken tallåga 9.IX.1993 det. DO, som coll. Hallsberg Vikatorp 501/578 blandskog, murken björkved 10.X.1991 det. DO, som coll.

T. stellulata (Bourdot & Galzin) Liberta, stjärnmjölskinn. Asker Bystadnäs 468/823 fuktig lövskog, stjälkar av strutbräken 14.X.2007 cfr. KH (infekterad).

T. stevensonii (Berk. & Broome) K.H.Larss., mjöltagging. Glanshammar Skävesund 747/785 lövskog, murken aspstubbe, på hymeniet platticka 4.X.1992 det. ÅS (S). Hallsberg Stocksätter 499/589 lövskog, murken sälglåga 18.X.2007 det. KH. Lerbäck Solberga 266/625 ädellövskog, murken rot hassel 3.XI.2003 det. KH. Runsala ravin 277/621 lövskog, murken björklåga 15.X.2005 det. KH.

T. tenuicula Litsch., bräkenmjölskinn. Lerbäck Klockarhyttan 397/571 lövkärr, på gamla stjälkar majbräken 4.XI.2001 det. KH.

Tubulicrinis borealis J.Erikss., skogsnålskinn. Askersund St. Isåsen 173/376 gammal granskog, murken granlåga 22.IX.2000 det. KH. Lerbäck Multnakärren 318/580 sumpbarrskog, grov murken tallåga 26.VIII.2000 det. KH.

T. hirtellus (Bourdot & Galzin) J.Erikss., borstnålskinn. Lerbäck Skogen 358/558 blåbärstallmyr, på murken rotvälta tall 1.VIII.2000 det. KH.

T. subulatus (Bourdot & Galzin) Donk, spetsnålsskinn. Hammar Dölpan 110/377 hållmarkstallskog, tunn tallgrenlåga 11.X.2005 det. KH. Lerbäck Skogen 356/560 gles tallskog, grenlåga tall 1.VIII.2000 det. KH. Snavlunda Hyddan 378/500 barrskog, naken tallåga 8.XII.2000 det. KH.

Tylospora asterophora (Bon.) Donk, astralskinn. Lerbäck Skyllberg 362/535 ädellövskog, starkt murken ved hägg 14.X.1999 det. KH.

T. fibrillosa (Burt) Donk, bomullsskinn. Lerbäck Viken 404/590 gles granskog, starkt murken asplåga 18.X.1999 det. KH. Noren 339/602 granskog, murken granlåga 24.IX.2004 det. KH.

Veluticeps abietina (Pers.: Fr.) Hjortstam & Telleria, daggskinn. Hammar Mårsätter 197/564 hållmarkstallskog, torr rotvälta gran 6.X.2001 det. KH. Rinkaby Götavi 798/703 barrskog, smal murken granlåga 30.V.1995 conf. ÅL.

Vesiculomyces citrinus (Pers.) Hagström, gulskinn. Glanshammar Sticksjö 750/799 videsnår, murken ved gråvide 26.X.1996 det. KH. Hallsberg Hässleberg 503/583 lövskog, starkt murken björkved 4.XII.2007 det. KH. Hammar Hargemarken 165/529 barrskogshygge, starkt murken björklåga 5.XI.2001 det. KH. Lerbäck Lilla Axsjön 372/608 gammal barrskog, murken ved gran 23.X.1999 conf. KH. Viken 405/591 granskog, murken asplåga 18.X.1999 det. KH. Rinkaby Nasta 810/731 barrskog, murken tallstock 4.X.1990 det. DO. Snavlunda Kattgullsberget 370/504 blandskog, murken asplåga 7.X.2003 det. KH. Viby Lisselängen 411/402 barrskog, nakna grenlågor gran 3.X.1988 conf. DO. Björkå 438/488 blandskog, murken granstubbe 5.XI.2007 det. KH.

Vuilleminia comedens (Nees: Fr.) Maire, frätskinn. Ekeby Kvarntorp 547/690 ekhage, på ek 19.XI.1978 det. SS. Hackvad Botåsen 533/485 ek-hassel-lund, på ek 23.X.1977 det. SS. Domarebacken 557/494 ekhage, ekgrenlåga 16.IX.1979 conf. SS. Lerbäck Örberga 395/552 ekhage, ekgren 13.X.1979 conf. SS. Klockarhyttan 391/572 bäckravin, murken grenlåga klibbal 22. XI.1996 conf. KH. Udden 426/577 alkärr, murken grenlåga klibbal 20.XI.1996 conf. KH. Sköllersta Prästgården 583/735 ekhage, ek 10.XI.1978 det. SS. Ullavi 562/737 ekhage, ek 16.IX.1977 det. SS. Ösby 545/742 ekhage, på ek 16.IX.1977 det. SS. Snavlunda Snavlunda 398/472 ekhage, ekgrenlåga 6.X.1979 conf. SS. Viby Broby 497/502 ek-hassel-lund, på ek 14.XI.1976 det. SS (GB). Brobytorp 497/504 alkärr, smala lågor gråal 18.XI.1996 conf. KH. Geråsen 482/472 ek-hassel-hage, ek 17.IX.1977 det. SS. Geråsen 490/474 ekhage, ek 28.IX.1977 det. SS. Herrgryt 492/518 ek-hassel-hage, ekgren 30.X.1977 det. SS. Husby 484/468 ekhage, ek 4.VIII.1979 conf. SS. Lindhult 454/534 ädellövskog, ek 21.XI.1976 det. SS. N. Västanmossa 505/435 blandskog, ek 21.VIII.1979 conf. SS. Nalaviberg 490/500 ekäng, ek 14.XI.1976 det. SS (GB). Nalaviberg 493/500 ek-hassel-äng, grenlåga hassel 18.XI.1996 conf. KH. Odensvi 464/493 ekhage, ek 15.X.1977 det. SS. Prästaskogen 474/455 alkärr, torr grenlåga klibbal 17.XI.1996 det. KH. Sjölanda 485/504 hagmark, ek 20.XI.1976 det. SS (GB). Ybby 463/498 ekhage, ekgrenlåga 15.X.1977 det. SS. Värnsta 512/479 ekhage, ek 23.X.1977 det. SS. Östansjö 471/531 hassellund, på ekgrenlåga 16.XI.1976 det. SS.

V. coryli Boidin et. al., hasselfrätskinn. Lerbäck Runsala ravin 277/621 hassellund, grenlåga hassel 15.X.2005 conf. KH. Rinkaby Myrö 756/714 hassellund, på murken stam hassel 4.X.1996 conf. KH. Viby Brobytorp 496/501 ek-hassel-lund, död stam hassel 18.XI.1996 conf. KH.

Xenasma pruinatum (Pat.) Donk, stålskinn. Viby Nalaviberg 492/499 ek-hassel-lund, starkt murken askved 27.VI.1998 det. KH.

X. pulverulentum (Litsch.) Donk, strimsporigt stålskinn. "NT" Hallsberg Enebacken 505/680 ädellövskog, murken vattendränkt ved skogsalm 17.X.2000 det. KH. Enebacken 506/682 ädellövskog, på grov murken grenlåga skogsalm 17.X.2000 det. KH.

Xylobolus frustulatus (Pers.: Fr.) Boidin, rutskinn. "NT" Almby Hjälmarsberg 719/722 ek-hassel-hage, på naken ekstubbe 28.IX.1998 conf. KH (Lindström 2002). Norrbyås Sörön 623/780 ädellövskog, på naken eklåga 20.IV.1994 conf. LR (O). Tångeråsa Strandvillan 539/438 ek-hassel-lund, på stamskada i grov ek 17.VIII.1998 JW \$ conf. KJ (S).

4.2.2 Tickor

Albatrellus confluens (Fr.) Kotl. & Pouz., brödticka. 67/11 Lerbäck Svaldre 326/629 barrskog 15.IX.1979 conf. SR.

A. ovinus (Schaeff.: Fr.) Murr., färticka. 122/13 Viby Bygget 414/427 mossig barrskog 16.IX.199 conf. SR.

A. syringae (Parm.) Pouz., ängsticka. 3/2 Glanshammar Nytinge 809/773 störd mark vid marmorbrott 12.IX.1986 LC \$ conf. JN. Nytinge 809/777 störd mark, marmorbrott 5.VIII.1988 LC \$ conf. DO. Rinkaby Nasta 811/730 störd mark, marmorbrott 7.VI.1983 LC \$ conf. LR (O).

Anomoporia kamtschatica (Parm.) Bondartseva, vaddporing "NT" 3/2 Glanshammar Alhambra 846/812 hygge, på murken tallstubbe 4.X.1990 det. DO. Lerbäck Klockarhyttan 389/566 tallskog, murken löst liggande tallstubbe 15.IX.2004 det. KH (616). Klockarhyttan 382/571 urskogsartad granskog, på starkt murken granlåga 17.IV.2005 det. KH.

Antrodia albida (Fr.: Fr.) Donk, ormticka. 2/2 Hammar Lidan 258/551 granskog i bergsbrant, naken sälglåga 1.IV.2002 det. KJ (S). Lerbäck Viken 404/589 lövskog, murken sälglåga 9.IX.1991 det. DO.

A. heteromorpha (Fr.: Fr.) Donk, tickmussling. 16/9 Hallsberg Enebacken 506/683 lövkärr, murken låga gråal 27.II.1992 det. LR (O). Kårstahult 500/587 granskog, granstubbe 12.IV.1987 conf. HC (S). Lerbäck Klockarhyttan 384/573 barrskog, granstubbe 5.XI.1984 conf. DO. Viby Lybby 476/509 lövskog, grantimmer 8.I.1978 conf. SR. Östansjö 472/532 blandskog, granstubbe 7.II.1978 conf. SR. Östansjö 472/532 blandskog, granstubbe 7.II.1989 conf. DO.

A. macra (Sommerf.) Niemelä, videticka. "NT" 4/2 Lerbäck Åsasjön 412/569 lövkärr, murken högstubbe vide 3.I.1996 det. DO. Åsasjön 412/569 lövkärr, torr videstam 3.II.1997 conf. LR (O). Viby Hageberg 499/487 sumpmark, murken stam gråvide 15.I.1996 det. DO. Nalaviberg 497/485 sumpmark, torra stammar gråvide 5.II.1997 conf. LR (O).

A. pulvinascens (Pilát) Niemelä, veckticka. "NT" 45/14 Asker Bystadnäs 465/823 ek-hassel-lund, murken sälglåga 12.X.1997 conf. KJ (S). Fiskarstugan 470/830 strandkärr, torr stam gråvide 23.VII.1997 det. LR (O). Askersund Östersjötorp 312/391 blandskog, murken asplåga 28.VI.1995 TA \$ conf. DO. Bo Oxhagsberget 328/847 ädellövskog, asplåga 19.VI.1997 TA OG \$. Oxhagsberget 330/840 blandskog, asplåga 4.VII.1997 TA OG \$. Hallsberg Kullbotten 431/639 lövskog, asplåga 20.XI.1991 conf. DO. Hammar Edösundet 250/503 lövskog, asplåga 28.V.1987 det. LR (O). Edösundet 250/503 lövskog, asplåga 28.V.1987 det. KJ (S). Forsanäset 128/517 blandskog, asplåga 5.X.1994 conf. DO. Mårsätter 208/567 blandskog, asplåga 24.IV.1995 TA \$ conf. DO. Prinskullen 245/506 lövskog, asplåga 26.X.2000. Hidinge Nyhyttan 709/481 asplåga 6.V.1998 TA. Kumla Järsjö hällar 532/591 hällmark, asplåga 9.VII.1996 OG \$. Lerbäck Hylletorp 396/577 tallskog, asplåga 28.XII.1988 det. DO. Viken 406/590 barrskog, asplåga 23.IX.1985 det. ÅS (S). Klockarhyttan 382/571 asplåga 14.VIII.1991 conf. DO. Runsala 276/622 hassellund, asplåga 29.I.1989 conf. LR (O). Runsala 278/620 hassellund, asplåga 16.XI.1991 conf. DO. Runsala ravin 278/620 blandskog, på ved av sälg 7.X.2005 (S). Södra Nyckelhult 387/610 blandskog, asplåga 24.XI.1997 TA. Sörsjön 295/617 blandskog, gren i sälg 22.III.1992 det. ÅS (S). Åsbrohemmet 410/558 barrskog, aspstock 28.IX.1987 conf. LR (O). Åsröjan 352/621 blandskog, asplåga 24.IV.1997 TA. Önnabo 297/594 blandskog, asplåga 21.IV.1991 conf. DO. Rinkaby Myrö 764/708 blandskog, asplåga 21.IX.1994 conf. DO. Åsplunda 761/717 lövskog, asplåga 23.V.1995 LC \$ det. LR (O). Sköllersta Folkasbo 498/740 lövskog, sälglåga 20.II.1991 conf. DO. Snavlunda Aspelund 395/470 ädellövskog, asplåga 16.IV.1994 conf. DO. Kattgullsberget 3675/5034 blandskog, asplåga 25.VIII.2003 Man ÅL \$. Kattgullsberget 370/504 blandskog, asplåga 7.X.2003 conf. KJ (S). Krokstorp 392/469 lövskog, asplåga 6.IV.1994 det. DO. Norra Hagaberg 359/561 lövnaturskog, asplåga 25.IX.1997 TA. Norra Torpa 382/443 barrskog, asplåga 6.X.1994 conf. DO. Snavlunda 396/471 ädellövskog, asplåga 20.IV.1999. Tjälvesta 376/476 hassellund, asplåga 7.IV.1994 det. LR (O). Östra Bergfallet 360/454 lövskog, asplåga 24.X.1995 TA \$ conf. DO. Tångeråsa Trystorp 517/445 ekäng, aspstubbe 31.VIII.1998. Trystorp 521/436 ädellövskog, asplåga 31.VIII.1998. Viby Breslätt 471/533 blandskog, på död gren i sälg 7:VII och 16.IX.1987 båda det. LR (O). Bäck 443/365 barrskog, asplåga 18.X.1994 conf. DO. Sköttsborg 424/424 barrskog, asplåga 10.IX.1993 conf. DO. Ödeby Rövarborgen 856/764 blandskog, asplåga 24.VI.1998 TA.

A. ramentacea (Berk. & Br.) Donk, liten tickmussling. 2/1 Lerbäck Estabo 406/566 tallskog, smal torr tallgren 11.I.1991 det. LR (O). Åsbro NV, tallskog, på tall 27.VIII.1993 MK.

A. serialis (Fr.) Donk, knölticka. 212/22 Lerbäck Viken 406/586 granskog, naken granlåga 27.IV.1987 conf. ÅS (S). Åsbrohammar 406/564 barrskog, granlåga 30.XI.1979 conf. SR. Rinkaby Gudmundstorp 770/712 blandskog, inuti veden starkt murken granstock 22.V.1996 det. LR (O). Mantorp 810/713 granskog, granstock 19.V.1990 LC \$ conf. DO. Mantorp 810/711 granskog, granstubbe 16.IV.1993 LC \$ det. DO. Norrängen 777/700 blandskog, murken aspstubbe 9.X.1991 LC \$ conf. DO och ÅS (S).

A. sinuosa (Fr.) P.Karst., timmerticka. 139/19 Glanshammar Iljanssjön 858/748 barrskog, granlåga 22.VII.1985 det. HC. Skala 804/787 marmorbrott, murket granvirke 2.X.1990 det. DO. Hallsberg Granbacken 474/602 barrskog, granstock och tallåga 14.XII.1984 det. HC. Kullbotten 429/638 tallskog, tallåga 22.III.1985 det. HC. Stenkulla 467/594 hygge, talkubbe 30.IV.1986 det. HC. Lerbäck Hylletorp 400/556 tallskog, granlåga 16.XII.1984 det. HC. Klockarhyttan 386/573 talkubbe 26.IX.1985 det. HC. Slumpen 409/562 tallskog, tallåga 14.IV.1984 det. HC. Viken 406/586 tallåga 6.XI.1984 det. HC. Åsbrohammar 408/563 granskog, granstock 28.XII.1984 det. HC. Viken 406/586

granlåga 18.IX.1989 det. LR (O). Rinkaby Gudmundstorp 769/712 granstock 12.IX.1997 det. ÅL. Sköllersta Folkasbo 502/734 tallskog, tallåga 10.V.1985 det. HC. Viby Berghammar 448/510 granlåga 9.VIII.1985 det. HC. Finnafallsmossen 410/388 tallåga 9.IX.1993 det. LR (O). Norra Dovrasjön 446/510 murken granlåga 23.IX.1986 det. HC.

A. sitchensis (Baxter) Gilb. & Ryvarden. 2/2 Lerbäck Hylletorp 402/555 äldre hygge, på murken rotvälta av tall 9.XI.1999 det. LR (O-214). Viby Finnafallsmossen 410/388 barrskog, på naken murken tallåga 9.IX.1993 det. LR, som *A. cfr young sitchensis* (O-115). Antagligen ny för Sverige!

A. xantha (Fr.: Fr.) Ryvarden, citronticka. 32/12 Bo Bo kyrka 339/833 kyrkogård, lärkstubbe 27.X.1995 conf. DO. Glanshammar Iljanssjön 861/748 barrskog, på torr tall 9.V.1995 conf. DO. Skäcklinge 804/792 blandskog, asplåga 23.IV.1990 det. DO. Hallsberg Enebacken 506/682 lövkärr, gråal 27.II.1992 conf. LR (O). Lerbäck Anderstorp 353/605 tallåga 19.IV.1987 det. LR (O). Hylletorp 399/557 tallgrenlåga 22.XII.1991 conf. DO. Kyrkemossen 378/621 torpgrund, låga sötkörsbär 17.IX.1994 conf. DO. Hylletorp 399/557 tallåga 14.V.1995 conf. DO. Viken 406/586 granlåga 6.XI.1984 det. ÅS (S). Viken 403/588 tallåga 24.IX.1993 det. DO. Viken 400/589 granlåga 27.IV.1987 conf. DO. Önnabo 295/604 granlåga 12.IX.1993 conf. DO. Önnabo 296/601 granlåga 8.IX.1994 det. DO. Rinkaby Ramstena 810/722 tallåga 2.X.1991 LC \$ det. DO. Ugglebo 802/718 murken tallstock 16.V.1985 det. HC. Viby Finnafallsmossen 407/388 granlåga 28.IV.1994 conf. DO.

A. xantha f. pachymeras J. Erikss. 2/1 Askersund Borgmästarholmen 284/483 park, barklös stubbe lärk 17.III.1987 det. LR (O). Stjärnsund 256/497 park, murken lärkstubbe 10.IX.1990 det. LR (O). *Antrodiaella americana* Ryvarden & Gilb., kantörsporing. 19/9 Asker Djup 435/816 hagmark, hassellåga, på hymeniet av kantöra 14.IX.1995 conf. DO. Löksätter 574/806 ek-hassel-hage, hägglåga på kantöra 2.X.1998 conf. LR (O). Askersund Rasstorp 345/476 hassellund, hassel, kantöra 27.I.2000 conf. LR (O). Glanshammar Skävesund 741/784 lövkärr, gråvidelåga, kantöra 25.IX.1995 conf. DO. Hammar Forsanäset 126/519 blandskog, hassel, på kantöra 22.IV.1994 det. LR (O). Prinskullen 244/505 lövskog, grenlåga vide, kantöra 26.X.2000 conf. KJ (S). Lerbäck Klockarhyttan 381/570 lövkärr, videlåga, kantöra 23.XI.1994 det. LR (O). Klockarhyttan 381/570 lövkärr, videstam, kantöra 23.XI.1994 det. DO. Runsala 281/618 hassellund, hassellåga, kantöra 21.V.2000 (S). Udden 424/576 lövkärr, videlåga, kantöra 29.XI.1994 det. LR (O). Åsen 414/569 lövkärr, gråvidelåga, på kantöra 19.X.1995 conf. DO. Olaus Petri Munkatorp 751/696 lövkärr, gråvidelåga, kantöra 25.X.1994 det. LR (O). Rinkaby Myrö 755/714 blandskog, hassel, kantöra 4.X.1996 conf. LR (O). Snavlunda Kattgullsberget 372/504 blandskog, hassellåga 7.X.2003 conf. KJ (S). Kårberg 375/516 lövskog, hassellåga, på kantöra 3.V.1998 conf. KJ (S). Viby Finnafallsmossen 401/391 barrskog, videlåga, på kantöra 28.IV.1994 det. LR (O). Lundby 476/456 strandkärr, videlåga, delvis på kantöra 28.II.1992 det. DO. Värnsta 515/481 ädellövskog, på hasselstam 6.X.1998 cfr. LR (O).

A. hoehnelli (Bres.) Niemelä, stråvticka. 120/20 Glanshammar Iljanssjön 856/750 blandskog, på björk 1.X.1991 det. DO. Hackvad Botåsen 531/485 ek-hassel-lund, hassel 3.X.1991 det. DO. Hammar Dalmark 109/528 hassellund, hassel 2.IX.1979 det. SR. Lerbäck Örberga 394/551 lövskog, hägg 19.X.1984. Snavlunda Östra Bergfallet 360/454 hassellund, hasselstam 24.X.1995 det. LR (O). Östra Bergfallet 359/454 hassellund, hassel 24.X.1995 TA \$ det. DO. Viby Brobytorp 498/502 ek-hassel-lund, hassel 2.IX.1987 conf. TS. Lilla Broby 498/502 ek-hassel-lund, hassel 12.III.1978 conf. SR. Nalaviberg 496/486 alkärr, klibbal 7.II.1991 conf. DO.

A. romellii (Donk) Niemelä, glasporing. 10/4 Hackvad Botåsen 531/486 ek-hassel-lund, hassel 13.VIII.1993 det. LR (O). Lerbäck Runsala 282/619 hassellund, hassel 10.VIII.1993 det. DO. Udden 425/577 sumplövskog, starkt murken björkved 16.X.1995 det. LR (O). Rinkaby Myrö 755/713 blandskog, aspgrenlåga 4.X.1988 det. LR (O). Viby Björkå 438/447 blandskog, sälggren 25.IX.1987 conf. TS. Björkå 438/448 blandskog, hassel 25.IX.1986 det. LR (O). Broby äng 496/501 ek-hassel-lund, hassel 20.IX.1986 det. LR (O). Geråsen 484/473 ekhage, hassellåga 22.IX.1993 det. DO. Lindhult 453/534 ädellövskog, hassel 24.IX.1987 det. LR (O). Lindhult 453/534 alkärr, grenlåga klibbal 26.IX.1986 det. LR (O).

A. semisupina (Berk. & M.A.Curtis) Ryvarden, glasticka. 86/20 Asker Bystadnäs 468/823 ek-hassel-lund, hasselstam, delvis på kuddticka 9.VII.1997 det. KJ (S). Glanshammar Husby 750/760 lövkärr, på gråvide 26.VII.1988 det. TS. Iljanssjön 859/748 barrskog, sälglåga, på kuddticka 26.IX.1995 det. LR (O). Sticksjö 747/802 alkärr, klibbal 16.VIII.1991 det. DO. Hackvad Botåsen 533/486 ek-hassel-lund, säl 3.X.1991 det. LR (O). Hammar Gamlegården 103/513 blandskog, björklåga 18.IX.2001 det. KJ (S). Lerbäck Skyllberg 366/534 lövskog, asplåga 20.X.1994 det. ÅL. Örberga 392/551 lövskog, hägglåga 22.IX.1987 det. LR (O). Rinkaby Myrö 753/707 lövskog, vide 29.IX.1987 conf. TS. Myrö 752/713 ek-hassel-lund, asplåga 28.IX.1996 det. LR (O). Sköllersta Folkasbo 495/741 blandskog, hassel 2.III.1987 det. LR (O). Prästgården 583/734 lövskog, högstubbe björk, delvis på fnösketicka

25.X.1991 det. LR (O). Viby Brobytorp 496/503 lövskog, död hägg 2.IX.1987 det. TS. Sköttsborg 424/424 barrskog, naken asplåga 10.IX.1993 det. DO.

Bjerkandera adusta (Willd.: Fr.) P.Karst., svedticka. 208/26 Hallsberg Enebacken 503/681 ädellövskog, askstam 5.XI.1988 det. DO. Glanshammar Husby 751/757 ängsbacke, asplåga 39.XII.1989 conf. DO. Rinkaby Nasta 811/730 barrskog, granstubbe 15.X.1981 det. SR. Äsplunda 751/743 alkärr, resupinat på klibbal 27.III.1993 det. DO. Sköllersta Prästgården 583/735 ekhage, ek 26.IX.1978 det. SS.

B. fumosa (Pers.: Fr.) P.Karst., rökticka. 38/17 Bo Broäng 314/793 lövskog, videstam 22.II.1989 conf. DO. Hackvad Domarebacken 556/496 ekhage, på ask 29.VII.1979 det. SR. Hallsberg Enebacken 503/681 ädellövskog, askstubbe 5.XI.1988 conf. DO. Falla 486/608 hagmark, sälgstubbe 6.X.1993 conf. DO. Venen 500/693 lövkärr, videstam 9.XI.1994 conf. ÅL. Glanshammar Skävesund 747/784 hagmark, murken asp 3.IV.1994 conf. ÅL. Skävesund 746/784 hagmark, asp 4.X.1994 conf. ÅL. Olaus Petri St. Hjortstorp 757/693 gård, almstubbe 25.X.1994 conf. ÅL. Rinkaby Myrö 752/707 lövskog, på jolster 29.IX.1987 conf. LR (O). Snavlunda Aspelund 397/468 alkärr, gråvidelåga 27.IX.2000 det. KJ (S). St. Mellösa Björkönen 742/849 lövskog, på alm 27.II.1980 conf. SR. Björkönen 741/850 lövskog, på ask 27.II.1980 conf. SR. Viby Geråsen 484/468 ekhage, askstubbe 22.IX.1993 conf. DO. Värnsta 508/488 hagmark, ask 2.IX.1979 det. SR. Värnsta 508/489 lövkärr, på gråvide 3.X.1987 det. LR (O). Östansjö 469/527 blandskog, asp 18.XI.1977 det. SS.

Boletopsis leucomelaena (Pers.) Fayoud, grangräticka. "VU" 15/6 Axberg Kvinnerstatorp 830/678 barrskog på kalkgrund 8.IX.1991 \$. Askersund Mörthult, barrskog 12.IX.1971 ES \$. Glanshammar Nytinge 808/774 13.IX.1990 LC \$ conf. DO. Nytinge 810/775 8.IX.1988 LC \$. Nytinge 808/777 8.IX.1993. Skala 807/780 11.IX.1990 conf. DO. Skala 802/786 13.IX.1990 LC \$ conf. DO. Skala 803/788 10.IX.1990 conf. DO. Hammar Lövfallet 277/573 granskog i gammalt gruvområde 3.X.2001 conf. KJ (S). Lerbäck Ängfallet 338/603 gammal barrskog, under gran. 14.VIII.2005 (S). Rinkaby Mantorp 812/709 7.IX.1985 LC \$ conf. ÅS och JN (S). Mantorp 807/715 18.VIII.1988 LC \$. Mantorp 810/711 15.IX.1988 LC \$. Nasta 811/728 1.IX.1991. Ramstena 811/719 11.VIII.1991. Där inte annat anges är lokalen barrskog på kalkgrund under gran.

Ceriporia excelsa (Lundell) Parmasto, rosenporing. "NT" 4/3 Olaus Petri Munkatorp 752/696 lövskog, på murken björklåga 25.X.1994 conf. ÅS (S). Rinkaby Götavi 799/703 alkärr, murken grenlåga klibbal 17.X.1995 conf. DO. Viby Björkå 438/447 alkärr, på grenlåga klibbal 18.X.1994 conf. LR (O). Geråsen 482/473 ekhage, på murken sälglåga 21.III.1992 det. LR (O).

C. purpurea (Fr.) Donk, purpurticka. 30/13 Asker Bystad 482/823 ädellövskog, askgrenlåga 23.IX.1987 conf. LR (O). Bystad 477/822 ädellövskog, ask 22.VIII.1997. Sänne 574/809 hagmark, gråal 2.X.1998 \$ & LL. Bo Oxhagsberget 330/839 lövskog, hassel 4.VII.1997 TA OG \$.

Glanshammar Skölv 778/777 lövskog, asplåga 29.IX.1993 conf. DO. Via 765/797 lövskog, brakved 28.IX.1991 LC \$ conf. ÅS (S). Hackvad Bärsta 562/503 hagmark, alm 28.X.1998. Botåsen 531/485 ädellövskog, murken låga hassel 7.X.2007 det. KH. Hallsberg Enebacken 506/680 ädellövskog, hassel 15.IV.1988 conf. TS. Enebacken 504/678 ädellövskog, askgrenlåga 14.I.2000 conf. KH. Enebacken 505/679 ädellövskog, gråal 22.III.2002. Vikatorp 501/581 lövskog, asp 1.II.1992 det. DO. Hardemo Hult 480/555 ädellövskog, ask 4.X.2004. Åkerön 519/497 alkärr, klibbal 2.X.1987 conf. TS. Kumla Hällabrottet 549/671 ödetomt, naken stam äpple 12.XI.1991 conf. DO. Lerbäck Solberga 271/624 ädellövskog, askgrenlåga 4.IV.1995 conf. DO. Solberga 266/625 ädellövskog, askgrenlåga 3.XI.2003 conf. KJ (S). Lillkyrka Ekeberg 754/809 hagmark, brakved 28.VIII.1997 \$ & LL. Lillkyrka 782/812 lövskog, aspgrenlåga 25.III.1996. Rinkaby Hälltorpet 765/693 torpgrund, ask 1.IX.1991 conf. DO. Myrö 755/713 ädellövskog, aspgren 4.X.1988 conf. LR (O). Myrö 755/713 ädellövskog, asklåga 4.X.1988 conf. LR (O). Äsplunda 746/723 lövskog, klibbal 4.X.1988. Äsplunda 754/736 gammal soptipp, askgrenlåga 15.IV.1998. Snavlunda Tjälvesta 374/472 löväng, ask 7.V.1988 det. DO. Östra Bergfallet 360/454 hassellund, ask 24.X.1995 TA & \$ conf. DO. Tångeråsa Trystorp 521/435 ädellövskog, askgrenlåga 7.IX.2000. Viby Brobytorp 496/501 ek-hassel-lund, hassel 10.XI.1990 conf. DO. Brobytorp 497/503 ädellövskog, askgrenlåga 10.I.2000. Lundby 484/455 ädellövskog, askgrenlåga 28.XI.1994 conf. ÅL.

C. reticulata (Hoffm.: Fr.) Dom., nätticka. 45/15 Askersund Rasstorp 345/475 hassellund, hassellåga 6.X.1999 det. KH. Bo Bo slott 336/839 bokdunge, bokgrenlåga 27.X.1995 conf. DO. Glanshammar Sticksjö 747/802 alkärr, klibbal 16.VIII.1991 conf. DO. Hallsberg Enebacken 504/677 alkärr, klibbal 27.VIII.1991 conf. DO. Enebacken 504/678 ädellövskog, almgrenlåga 14.X.2000 det. KH. Hammar Prinskullen 246/507 lövkärr, gråvidelåga 26.X.2000 det. LR (O). Lerbäck Skyllberg 362/535 ädellövskog, asp 14.X.1999 conf. KH. Rinkaby Myrö 754/709 alkärr, klibbal 29.IX.1987 conf. TS. Äsplunda 745/724 ädellövskog, almgrenlåga 11.VIII.1991 conf. DO. Snavlunda Snavlunda 394/470 ädellövskog, hassel, på gamla fruktroppar alticka 23.XI.2000 det. LR (O). Östra Bergfallet 359/453

alkärr, klibbal 24.X.1995 conf. DO. Viby Breslätt 469/526 hassellund, hassel 15.X.1991 conf. DO. Odensvi 450/496 lövskog, klibbal 29.VIII.1991 conf. DO.

C. viridans (Berk. & Br.) Donk, kameleontporing. 2/2 Axberg Kvinnerstatorp 830/678 blandskog, murken aspvad 8.IX.1991 det. DO. Hallsberg Enebacken 504/677 ädellövskog, murken almgrenlåga 27.VIII.1991 det. DO.

Ceriporiopsis aneirina (Sommerf.: Fr.) Dom., poppelticka. 14/7 Bo Bo slott 330/840 lövskog, asplåga 19.VI.1997 TA OG \$. Hallsberg Enebacken 506/681 ädellövskog, asplåga 20.I.1990 det. LR (O). Hidinge Villingsbergs skjutfält, Bergahöjden 6.III.1968 HC det. IN (Carlstedt 1987). Lerbäck Skyllberg 367/534 lövskog, asplåga 20.X.1994 det. DO. Snavlunda Aspelund 396/471 ädellövskog, asplåga 6.IV.1994 det. DO. Krokstorp 392/469 ädellövskog, asp 9.XI.1986 det. HC (HC1794). Viby Björkå 438/446 blandskog, asp 25.IX.1986 det. HC (HC1793). Björkå 438/447 blandskog, asp 11.I.1990 conf LR (O). Brobytorp 496/501 ek-hassel-lund, murken asplåga 15.XI.2003 det. KJ (S).

C. balaenae Niemelä, videporing. 2/2 Lerbäck Västra Å 414/556 lövkärr, på torr gråvidestam 18.VIII.2002 det. KJ (S). Snavlunda Kårberg 375/517 översilad mark i lövkärr, på mossbevuxen stam av jolster 3.V.1998 det. KJ (S), reg. nr F11914.

C. mucida (Pers.: Fr.) Gilb. & Ryvarden, strålticka. 15/8 Axberg Kvinnerstatorp 831/680 barrskog, på murken granstubbe 8.IX.1991 det. ÅS (S). Bo Lybeck 306/830 lövskog, björklåga 23.VI.1997 TA OG \$. Oxhagsberget 329/847 sumpskog, starkt murken klibbal 13.VI.2000 TA \$ det. LR (O). Hackvad Botåsen 535/486 ek-hassel-lund, björkstubbe 19.X.1998 conf. KJ (S). Haga 564/501 hagmark, granstubbe 22.IX.1994 conf. DO. Hallsberg Vikatorp 501/580, blandskog, granstubbe 5.IX.1986 det. LR (O). Lerbäck Åsbrohammar 406/562 granskog, granstock och murken björkved 15.XI.1995 det. DO. Ängadammen 264/615 barrskog, granstubbe 30.IV.1988 det. TS. Rinkaby Myrö 756/713 blandskog, björklåga 29.IX.1987 det. TS. Snavlunda Krokstorp 391/469 hassellund, björkstubbe 6.IV.1994 conf. DO. Norra Torpa 382/447 granskog, björklåga 20.IX.2001 det. KJ (S). Viby Björkå 437/451 lövskog, askgrenlåga 25.IV.1995 det. ÅL. Karlberg 447/496 barrskog, naken tallåga 23.IX.1993 det. DO. Lundby äng 477/455 blandskog, asplåga 3.XII.2003 det. KH.

C. myceliosa (Pk.) Ryvarden & Gilb., fransporing. "EN" 1/1 Hallsberg Stenkulla 467/598 barrskog, murken liggande ved av gran 14.XI.1991 det. DO.

C. pannocincta (Romell) Gilb. & Ryvarden, finporing "NT" 2/2 Asker Bystadnäs 467/822 ädellövskog, på säl, delvis på hymeniet av cfr. sålgicka 9.VII.1997 det. KJ (S). Viby Lundby 485/456 ädellövskog, grov murken stock skogsalm 7.VIII.1997 det. LR (O).

C. resinascens (Romell) Dom., hartsporing. 79/16 Asker Broängskärret 476/826 lövkärr, vide 27.II.1987 HC. Djup 435/816 hagmark, asplåga 12.IX.1995 TA \$ conf. DO. Djup 435/816 hagmark, ved och låga av asp 14.IX.1995 det. resp. conf. DO. Sofielund 484/830 lövkärr, vide 3.V.1994 det. DO. Askersund Rösjön 182/367 bäckravin, asplåga 22.IX.2000 det. KJ (S). Bo Broäng 311/792 lövkärr, vide 22.II.1989 conf. DO. Broäng 310/792 lövkärr, gråvide 2.XI.1993 det. DO. Glanshammar Skävesund 741/783 lövkärr, gråvide 9.XI.1989 conf. LR (O). Skävesund 747/785 hagmark, asplåga 4.X.1992 conf. DO. Skävesund 745/784 lövkärr, stam vide 10.III.1989 conf. LR (O). (Nilsson nr 30 = typkollekt i European Polypores, Ryvarden, L. & Gilbertson, R.L., 1993 (sid. 201). Hallsberg Kullbotten 432/640 lövskog, säl 19.XI.1991 conf. DO. Stocksätter 497/590 lövskog, aspgrenlåga 30.X.1991 conf. DO. Ulvsätter 498/574 lövskog, säl 21.X.1988 conf. DO. Venen 500/683 lövkärr, vide 9.XI.1994 conf. DO. Lerbäck Runsala 282/618 vägkant, grenlåga skogsalm 30.III.2002 conf. KJ (S). Tisarbaden 435/584 lövkärr, vide 25.III.1994 det. LR (O). Åsbrohemmet 414/556 lövkärr, vide 4.II.1991 conf. DO. Norrbyås Sörön 623/780 ädellövskog, hägg 20.IV.1994 conf. DO. Sörön 624/782 hagmark, säl 20.IV.1994 conf. DO. Rinkaby Dalröjningen 746/719 hagmark, asplåga 29.III.1990 LC \$ conf. DO. Gudmundstorp 778/702 lövskog, asplåga 28.IV.1990 LC \$ conf. DO. Kolja 742/750 lövskog, aspstubbe 20.X.1996 det. LR (O). Myrö 753/707 lövskog, vide 29.IX.1987 conf. TS. Norrängen 777/700 åkerdike, vide 9.X.1991 LC \$ conf. DO. Solberga 769/722 lövskog, vide 26.IV.1990 LC \$ det. DO. Sköllersta Folkasbo 495/741 lövskog, såglåga 9.X.1991 conf. DO. Viby Hageberg 495/487 lövkärr, jolster 7.III.1987 det. LR (O). Hageberg 495/487 lövkärr, vide 7.III.1987 conf. HC. Lindhult 452/531 lövskog, säl 27.III.1992 conf. DO. Lundby 477/456 lövkärr, vide 28.II.1992 conf. DO. Vretstorp 454/456 tomtmark, säl 28.I.1992 conf. DO. Nyland 424/382 lövskog, fejningsskada asp 30.IX.1988 conf. DO. Värnsta 508/489 lövkärr, gråvide 3.X.1987 conf. DO. Värnsta 511/490 lövkärr, gråvide 17.IX.1992 conf. DO.

Cerrena unicolor (Bull.: Fr.) Murr., slingerticka. 203/23 Glanshammar Balsna 816/744 blandskog, björk 7.VIII.1981 conf. SR. Hallsberg Kårstahult 499/589 blandskog, vide 16.I.1981 det. SR. Rinkaby Ugglebo 803/718 blandskog, såglåga 17.IV.1990 det. DO. St. Mellösa Björkön 746/849 lövskog, ronn 27.II.1980 det. SR. Viby Husby 475/461 alkärr, klibbalslåga 4.VIII.1979 conf. SR. Husby 484/468 hagmark, björkstubbe 4.VIII.1979 conf. SR.

Climacocystis borealis (Fr.) Kotl. & Pouzar, trådticka. 78/16 Glanshammar Alhambrastugan 849/815 barrskog, torrgran 6.VIII.1988 LC \$ conf. ÅL. Nytinge 810/772 barrskog, granstubbe 5.VIII.1988 LC \$ conf. ÅL. Hammar Nydalen 098/505 blandskog, granstubbe 24.IV.1995 TA & \$. Lerbäck vid Kyrksjön, på gran 27.VIII.1891 Rutger Sernander. Olaus Petri Kränglan 762/687 barrskog, murken granstubbe 20.IX.1989 LC \$ conf. ÅL. Rinkaby Götavi 805/701 barrskog, granstubbe 18.IX.1985 LC \$. Snavlunda Majtorp 371/454 granskog mot Torpaån, stam torrgran 30.IX.2001 conf. KJ (S). Viby Hässleberg 462/412 gammal barrskog, grov granstubbe 18.IX.1987 conf. TS.

Coltricia perennis (L.: Fr.) Murr., skinnticka. 137/14 Glanshammar Nytinge 808/778 barrskog, unga ex 13.IX.1990 LC \$ det. LR (O). Hackvad Domarebacken 556/496 brandplats 29.VII.1979 conf. SR. Hardemo Tälle 474/549 sågbacke 27.VII.1979 conf. SR. Lerbäck Hemgården 402/563 skogsväg 27.VII.1979 det. SR. Önnabo 299/592 vägkant 14.VIII.1979 conf. SR. Viby Bygget 414/431 skogsväg 7.VIII.1979 conf. SR. Kossekärret 428/374 sandig skogsväg, unga ex 6.VIII.1973 det. SS.

Daedalea quercina (L.: Fr.) Pers., korkmussling. 168/24 Asker Åspetorp 486/806 5.VIII.1979 conf. SS. Askersund Tasstorp 248/511 2.IX.1978 conf. SS. Glanshammar Tåsta 799/777 10.VII.1978 det. SS. Hackvad Botåsen 533/485 23.X.1977 det. SS. Domarebacken 556/496 29.VII.1979 conf. SS. Lerbäck Örberga 398/550 och 397/553 13.X.1979 båda conf. SS. Sköllersta Ösby 545/742 16.IX.1977 det. SS. Prästgården 583/735 26.IX.1978 conf. SS. Ullavi 562/737 16.IX.1977 det. SS. Snavlunda Tjälvesta 386/473 6.X.1979 conf. SS. St. Mellösa Yxanäset 629/888 29.X.1978 conf. SS. Viby Broby äng 497/502 14.XI.1976 det. SS (GB). Geråsen 482/472 17.IX.1977 det. SS. Geråsen 490/474 28.IX.1977 det. SS. Herrgryt 492/518 20.VIII.1977 det. SS. Husby 484/468 4.VIII.1979 conf. SS. Nalaviberg 490/500 14.XI.1976 det. SS (GB). Norra Västanmossa 505/435 21.VIII.1979 conf. SS. Odensvi 464/493 15.X.1977 det. SS. Värnsta 511/483 20.XI.1976 det. SS. Värnsta 512/479 23.X.1977 det. SS. Ybby 463/498 15.X.1977 det. SS. Östansjö 471/531 16.XI.1976 det. SS. Samtliga lokaler i ekmiljöer, främst på ekstubbar, även på grenar i gamla ekar.

Daedaleopsis confragosa (Bolt.: Fr.) Schroet., tegelticka. 9/6 Hallsberg Stocksätter 498/589 blandskog, på murken låga av sälg 13.X.2006 conf. KH. Vikatorp 503/577 lövskog, grov murken sälglåga 26.III.2007. Hammar Kvistudden 170/423 fuktig lövskog, sälglåga 21.IX.1995. Österby 219/516 blandskog, sälglåga 4.IX.2003 MAn \$ conf. KJ (S). Långbro Sommarro 697/648 blandskog, sälglåga 1.IV.1991 ÅL \$. Sköllersta Sköllersta 575/739 park, död sälg 26.I.1988 det. LR (O). Tångeråsa Trystorp 519/445 ekäng, låga sälg 14.VIII.2007 \$ & HS. Viby Lundby 483/455 ädellövskog, sälglåga 5.V.2002 conf. KJ (S). Nalaviberg 492/499 ekäng, murken grenlåga oxel 18.XI.1996 conf. KJ (S).

Datronia mollis (Sommerf.: Fr.) Donk, stor hjortticka. 244/28 Glanshammar Skumparberget 844/759 barrskog, vide 17.IV.1982 det. SR. Skävesund 745/784 sumplovskog, brakved 10.III.1989 conf. DO. Lerbäck Runsala 281/617 hassellund, vide 28.XI.1986 conf. HC. Örberga 396/552 blandskog, på aspstock 9.IX.1981 conf. SR. Rinkaby Kolja 743/751 lövskog, klibbal 28.XI.1987 conf. TS. Ramstena 808/722 blandskog, aspstock 15.X.1981 det. SR. St. Mellösa Björkönen 737/854 lövskog, klibbal 27.II.1980 conf. SR. Viby Broby äng 497/502 ek-hassel-lund, hägg 7.X.1979 conf. SR. Vretstorp 450/460 tomt, druvfläder 12.I.1988 conf. TS. Värnsta 508/488 ängsbacke, aspved 3.IX.1979 conf. SR.

Dichomitus campestris (Quél.) Dom. & Orlicz, hasselticka. 118/25 Asker Bystad 483/821 bokdunge, grenlåga bok 22.X.2002 conf. KJ (S). Glanshammar Sticksjö 747/802 alkärr, klibbal 10.III.1989 conf. LR (O). Hackvad Botåsen 532/484 ek-hassel-lund, hassel 3.X.1991 conf. IN. Hallsberg Enebacken 503/680 löväng, hassel 27.II.1992 conf. IN. Stocksätter 497/590 hassellund, hassel 30.X.1991 conf. IN. Tomta 478/573 hassellund, hassel 17.I.1992 conf. IN. Hammar Forsanäset 126/519 blandskog, hassel 22.IV.1994 conf. IN. Lerbäck Runsala 278/620 hassellund, hassel 16.XI.1991 conf. IN. Norrbyås Sörön 622/780 ädellövskog, hassel 20.IV.1994 conf. IN. Rinkaby Kolja 744/746 ek-hassel-hage, hassel 29.IX.1992 LC \$ conf. IN. Kolja 743/747 ek-hassel-hage, hassel 29.IX.1992 conf. IN. Åsplunda 746/733 alkärr, klibbalslåga 28.V.1996 conf. ÅL. Sköllersta Albacken 491/745 lövskog, hassel 11.XI.1992 conf. IN. Prästgården 582/733 ekhage, ekgrenlåga 25.XI.1992 conf. IN. Snavlunda Aspelund 398/473 ädellövskog, hassel 6.IV.1994 conf. IN. Tjälvesta 375/473 hassellund, hassel 1.III.1992 conf. IN. Tjälvesta 377/476 hassellund, murken hängande gren sälg 9.IV.1995 conf. DO. Tångeråsa Trystorp 521/444 ekäng, hassel 2.X.1992 conf. IN. Viby Björkä 438/450 blandskog, hassel 4.XI.1992 conf. IN. Breslätt 470/531 hassellund, hassel 10.I.1990 conf. DO. Lilla Broby 498/502 ek-hassel-lund, hassel 2.IX.1987 det. TS. Broby äng 496/502 ek-hassel-lund, på murken ekgren 16.IV.1992 conf. IN. Geråsen 483/473 ek-hassel-hage, hassel 21.III.1992 conf. IN. Väglyckan 478/516 ekhage, hassel 8.I.1978 det. SR.

Diplomitoporus crustulinus (Bres.) Dom., sprickporing. ”VU” 1/1 Lerbäck Åsbrohemmet 410/558 barrskog, på murken tallstock 21.V.1987 det. LR (O).

D. flavescens (Bres.) Ryvarden, gulporig ticka. "VU" 1/1 Lerbäck Önnabo 295/602 urskogsartad barrskog, på murken och naken tallåga 5.IX.1993 det. LR (O-107).

D. lindbladii (Berk.) Gilb. & Ryvarden, gråporing. 58/11 Glanshammar Alhambrastugan 846/813 hygge, på granved och björkbark 3.VII.1991 conf. DO. Iljansjön 856/750 granskog, granved 1.X.1991 conf. DO. Via 764/797 blandskog, murken ekgrenlåga 28.IX.1991 det. DO. Hallsberg Stenkulla 467/594 barrskog, murken massaved tall 18.IV.1986 det. DO. Bäckatorp 499/578 lövskog, starkt murken rönnlåga 22. III.2007 conf. KH. Hidinge Ugglehöjden 678/334 barrskog, granlåga 18.V.1990 det. DO. Lerbäck Lilla Axsjön 371/606 barrskog, tall 27.IX.1986 det. LR (O). Norra Nyckelhult 400/611 gammal torpgrund, naken grenlåga äpple 1.V.1998 det. LR och KJ (O). Viken 406/586 barrskog, granlåga 27.IV.1987 conf. HC. Västra Estabo 395/567 tallungskog, inuti murken granstubbe 1.XII.2003 conf. KJ (S). Åsbrohammar 408/562 hällmark, tallstock 6.X.1985 det. ÅS (S). Åsbrohammar 404/562 barrskog, grankubbe 4.V.1986 det. ÅS (S). Örbrega 393/551 lövskog, murken låga gråal 25.IX.1985 det. HC.

Fistulina hepatica (Schaeff.: Fr.) Fr., oxtungssvamp. "NT" 34/14 Almby Hjälmarsberg 721/717 ekhage, högstubbe ek VIII.1998 LL. Asker Bystad 477/823 12.XI.1978 och 22.VIII.1997. Bystadnäs 468/823 ek-hassel-lund, död ek 22.X.2002. Glanshammar Skävesund 748/782 hagmark, stor ek 10.IX.1981 och 4.X.1994. Skävesund 748/783 hagmark, bas ek 4.X.1994. Skävesund 747/783 hagmark, bas ek 4.X.1994. Skävesund 753/776 hagmark, bas ek 12.IX.1981. Sticksjö 752/795 hagmark, bas ek 5.VIII.1980. Skävesund 750/781 hagmark, bas ek 30.IX.1982. Hackvad Domarebacken 557/494 ekstubbe 16.IX.1979 conf. SS. Domarebacken 562/495 ek-hassel-lund, ek 28.X.1998 LL. Domarebacken 556/494 ekhage, ek 9.X.1996 TA. Lillkyrka Ekeberg 755/802 ekhage, stor ek 28.VIII.1997 \$ & LL. Norrbyås Sörön 623/780 ädellövskog, ek 26.X.1994. Rinkaby Kolja 744/746 ek-hassel-hage, ekstubbe 29.IX.1992. Myrö 748/714 gammal ekhage, ekstubbe 28.IX.1996. Äsplunda 756/741 ekhage, bas ek 1.V.1979 och 28.VIII.1980. Sköllersta Ullavi 562/737 ekhage, bas ek 16.IX.1977 det. SS. Ullavi 555/743 ekhage, bas ek 14.XI.1978. Ösby 545/742 ekhage, bas ek 16.IX.1977 det. SS. St. Mellösa Via 685/834 vägkant, bas stor ek 19.X.1997. Götlunda O om Järnäs gård, ekbacke, ek 21.VIII.1998 LL. Lerbäck Norra Nyckelhult, lövskog, ek 18.IX.1997 TA. Tångeråsa Trystorp 521/444 ekäng, bas ek 25.IX.1977 det. SS, även 2.X.1992 och 21.VIII.1995. Snavlunda Krokstorp 392/467 ekhage, bas stor ek 7.XI.1982. Viby Breslätt 468/528 villatomt, ek 25.VIII.1986 (borrtagen 1988). Broby äng 496/501 ek-hasselund, ekstubbe 3.IX.2005 SH (foto) \$. Geråsen 487/473 naturpark, bas ek 1976 och 1980, även 5.IX.1992. Husby 484/467 ekhage, ekstubbe 8 frk 4.VIII.1979 conf. SS, även 25.IX.1992 och 4.IX.1998. Lindhult 454/534 ädellövskog, ekstubbe 28.IX.1980. Nalaviberg 490/500 ekäng, bas ek 14.XI.1976 det. SS (GB). Nalaviberg 492/500 ekäng, på 4 ekar, största frk 28 x 21 cm i diameter 15.IX.1978. Odensvi 461/493 gård, bas stor ek 15.X.1977 det. SS, även 25.IX.1993. Värnsta 514/479 hagmark, stor ek 30.IX.1978 conf. SS, även 7.IX.1994, eken död då. Värnsta 511/483 hagmark, stor ek 7.IX.1994.

Fomes fomentarius (L.: Fr.) Fr., fnöskticka. 587/33 Hallsberg Bäckatorp 494/584 blandskog, ronn 18.II.1980 conf. SR. Hammar Dalmark 106/526 lövskog, björk 2.IX.1979 det. SR. Rinkaby Kolja 744/749 lövskog, björk 13.IX.1979 det. SR. Myrö 762/710 bokdunge, boklåga 14.XI.1981 det. SR. Äsplunda 759/738 hagmark, ek 28.VIII.1980 conf. SS. Sköllersta Prästgården 583/735 ekhage, ek 10.XI.1978 conf. SS. Allmän på björk. Tämligen allmän på bok, ek, hassel, lönn, ronn, grå- och klibbal. Sällsynt på alm, ask, hägg, knäckepil, lind, oxel, sälg och sötkörbär.

Fomitopsis pinicola (Swartz: Fr.) P.Karst., klibbticka. 556/31 Glanshammar Skumparberget 845/760 barrskog, gran 17.IV.1982 det. SR. Mycket allmän på gran. Allmän på tall och björk. Tämligen allmän på asp, hassel, sötkörbär, grå- och klibbal. Mindre allmän på ask, bok, jolster, lind, ronn och sälg. Sällsynt på alm, ek, gråvide, hägg, knäckepil, lönn, plommon, päron, surkörbär och äpple.

Fomitopsis rosea (Alb. & Schwein.: Fr.) P.Karst., rosenticka. "NT" 1/1 Rinkaby Äsplunda 753/724 fuktig granskog, på grov murken granlåga 27.XI.1960.

Ganoderma applanatum (Pers.) Pat., platticka. 210/30 Hackvad Domarebacken 556/496 ekhage, ek 29.VII.1979 conf. SS. Sköllersta Prästgården 583/735 ekhage, eklåga 10.XI.1978 conf. SS. Prästgården 577/735 lövskog, död ek 15.XI.1988 conf. DO. Ullavi 562/737 ekhage, ek 16.IX.1977 det. SS. St Mellösa Västgötatorpet 679/833 ekhage, ek 2.VIII.1979 conf. SS. Viby Geråsen 490/474 ekhage, ek 28.IX.1977 det. SS. Hageberg 498/489 ädellövskog, ekstubbe 8.VII.1977 det. SS. Husby 484/468 ekhage, ek 4.VIII.1979 conf. SS. Lindhult 454/534 ädellövskog, ek 16.IX.1977 det. SS. Nalaviberg 492/500 ekäng, ek 26.VII.1977 det. SS.

G. lucidum (M.A.Curtis: Fr.) P.Karst., lackticka. 59/19 Askersund Askersund 1882 Gunnar Björkman. Bo Bo slott 340/836 alkärr, klibbal 5.VII.1977 conf. SS. Glanshammar Skävesund 752/776 lövskog, alstubbe 7.VIII.1981 conf. SR. Rinkaby Nasta 805/736 barrskog, granstubbe 15.VIII.1981 conf. SR. Repa 755/740 blandskog, högstubbe lärk 1.X.1991 \$ & LC. Sköllersta Prästgården 577/735

ekhage, död ek 15.XI.1988 conf. DO. Snavlunda Solbacken 398/396 barrskog, björk 7.IX.1995. Viby Karstorp 419/422 barrskog, granstubbe 23.VII.1979 conf SR. Vretstorp 454/461 skolgård, tallstubbe 20.VII.1979 conf. SR.

Gloephyllum odoratum (Wulf.: Fr.) Imaz., luktticka. 100/21 Askersund Spjuttjärnen 247/369 barrskog, granstubbe 9.V.1995 TA OG \$. Glanshammar Skitåsen 837/824 barrskog, gran 24.V.1990 LC \$. Hallsberg Ulvsätter 499/575 blandskog, rotvälta gran 25.X.1979 conf. SR.

G. sepiarium (Wulf.: Fr.) P.Karst., vedmussling. 230/23 Glanshammar Husby 750/760 sumplövskog, vide 27.VII.1988 conf. TS. Skumparberget 843/757 barrskog, gran 17.IV.1982 conf. SR. Skävesund 745/784 lövkärr, jolster 10.III.1989 conf DO. Hackvad Domarebacken 557/496 ekhage, granved 16.IX.1979 conf. SR. Hammar Långarn 162/429 hagmark, gran 18.X.2001 det. KJ (S). Lerbäck Anderstorp 353/605 barrskog, granlåga 19.IV.1987 conf. HC. Viken 400/592 barrskog, granlåga 1.V.1987 conf. HC. Åsbrohammar 408/562 barrskog, gran 1.IX.1979 conf. SR. Örberga 393/551 lövskog, torr hägglåga 21.VII.1981 conf. SR. Rinkaby Ramstena 811/721 barrskog, granved 17.IV.1982 conf. SR.

Gloeporus dichrous (Fr.: Fr.) Bres., tvåfärgsticka. 23/11 Askersund Rasstorp 344/474 blandskog, på högstubbe björk 4.III.2005 TA \$ (S). Hallsberg Enebacken 503/675 ädellövskog, gråalslåga 30.IV.1989 conf. LR (O). Enebacken 503/677 ädellövskog, murken stock skogsalm 13.X.1994 det. LR (O). Vadsbron 501/613 tomtmark, sötkörbar 17.XII.1991 conf. DO. Kårstahult 501/581 blandskog, murken grenlåga björk 9.XI.2006 conf. ÅL. Rinkaby Äsplunda 754/736 skräpmark, murken stock skogsalm 28.V.1996 conf. ÅL. Snavlunda Tjälvesta 376/476 tallmyr, högstubbe björk 22.V.2000 BS \$. Viby Breslätt 468/526 hassellund, halvtorr oxel 21.X.1988 conf. ÅS (S).

G. taxicola (Pers.: Fr.) Gilb. & Ryvarden, blodticka. 79/18 Glanshammar Porsmossen 851/816 tallskog, tallåga 19.IX.1993 LC \$ det. DO. Lerbäck Estabo 406/566 villatomt, tallgren 31.III.1986 conf. DO. Spjutgölen 315/595 tallmosse, tallåga 8.V.2002 KJ (S). Sörsjön 294/618 barrskog, tallåga 2.II.1991 det. DO. Åsbrohammar 404/563 barrskog, tallgren 11.I.1991 conf. DO. Önnabo 300/590 tallskog, tallgren 21.IV.1991 conf. DO. Rinkaby Äsplunda 743/721 blandskog, tallåga 4.X.1988 conf. LR (O). Svennevad Perstorp 411/723 torp, torr tallgren 29.XI.1988 conf. ÅS (S). Viby Linddalen 432/418 barrskog, tallstubbe 25.IV.1976 det. SS.

Grifola frondosa (Dicks.: Fr.) S.F.Gray, korallticka "NT" 33/12 Almby Hjälmarsberg 720/722 hagmark, bas ek 28.IX.1998 (Lindström 2002). Asker Bystadnäs 466/823 ek-hassel-lund, 5 frk vid 4 ekar och 2 frk vid 2 ekar 12.X.1997 LL \$. Fiskartorpet 471/831 ek-hassel-lund, 2 frk vid 2 ekar 12.X.1997 LL & \$. Glanshammar Skävesund 749/783 ängsbacke, bas ek 23.X.1982 conf. SR (UPS), även 1.X.1991. Hackvad Domarebacken 558/495 ekhage, bas ek 16.IX.1979 conf. SS (GB). Lerbäck Örberga 397/552 vägkant, bas ek 13.X.1979 \$, även 5.X.1983, vikt 6,5 kg, och 9.XI.2000. Runsala ravin 279/619 lövskog, vid bas jätteek 15.X.2005 (S). Norrbyås Sörön 623/780 ädellövskog, bas ek 26.X.1994. Rinkaby Äsplunda 763/734 bas jätteek 16.XI.1997. Sköllersta Prästgården 583/735 ekhage, bas ek 26.IX.1978 conf. SS (GB). Prästgården 580/734 ekhage, ek 1.X.1979. Prästgården 582/733 ekhage, ek 8.X.1980. Ullavi 555/743 ekhage, 3 frk bas ek 24.IX.1979. St. Mellösa Via 670/833 ekhage, bas ek 5.XI.1978, även 2 frk 19.X.1997 LL & \$. Via 680/832 ekhage, bas ek 5.XI.1978, även 9 frk 19.X.1997 LL & \$. Tångeråsa Trystorp 521/444 ekäng, bas ek 25.IX.1978 conf. SS (GB), även 4 frk 26.IX.1979. Strandvillan 540/437 ek-hassel-lund, bas ek 10.X.1998 \$ & LL. Snavlunda Lycke 404/463 hagmark, bas ek 6.X.1994, även 4.IX.2000 BS. Viby Broby äng 496/502 ek-hassel-lund, bas jätteek 15.IX.1977 det. SS (GB). Broby äng 496/501 ek-hassel-lund, 2 frk 2 ekar 30.X.1977 det. SS. Geråsen 482/472 ekhage, 4 frk bas jätteek 17.IX.1977 det. SS (GB), även 5 frk 15.X.1994. Geråsen 482/472 ekhage, bas ekstubbe 17.IX.1977 det. SS. Geråsen 490/474 ekhage, bas ekstubbe 28.IX.1977 det. SS (GB). Geråsen 482/473 ekhage, bas ekstubbe 6.X.1978 conf. SS. Geråsen 488/474 naturpark, bas mindre ek 27.X.1977 det. SS (GB). Husby 483/468 ekhage, bas ek 29.IX.1979. Nalaviberg 492/500 ekäng, bas död ek 15.IX.1977 det. SS (GB). Nalaviberg 491/499 ekäng, bas ek 3.V.1996. Odensvi 463/493 ovanpå ekstubbe 7.X.1979 conf. SS (GB). Odensvi 463/493 ädellövskog, bas ek 9.XI.1993. Odensvi 460/493 ekhage, bas ek 25.IX.1993. Stommen 488/467 ekhage, bas ek 25.IX.1998. Värnsta 515/479 hagmark, bas stor ek 19.X.1975 det. SS (GB), även 29.IX.1979, 1frk 50 x 60 cm i diameter och 35 cm hög, conf. SS. Övre Odensvi 457/493 lövskog, bas mindre ek 9.I.1981.

Hapalopilus rutilans (Pers.: Fr.) P.Karst., lysticka. 122/20 Asker Bystad 476/824 ädellövskog, på ask 23.IX.1987 det. DO. Rinkaby Kolja 751/748 ängsbacke, ekgrenlåga 23.III.1980. Äsplunda 743/729 lövskog, asplåga 16.V.1995 conf. ÅL. Äsplunda 745/728 alkärr, vide 28.V.1996 conf. ÅL. Äsplunda 745/723 lövskog, hägglåga 28.V.1996 conf. ÅL. Snavlunda Backen 394/476 bäckravin, rön 2.XII.1979 conf. SR. Viby Brobytorp 496/501 ek-hassel-lund, rönlåga 1.IX.1988 conf. DO.

H. salmonicolor (Berk. & M.A.Curtis) Pouzar, laxticka. "VU" 10/9 Askersund Tasstorp 517/513 hällmark, tallstam 6.VIII.1998. Axberg Arrud 879/694 tallskog, tallåga 8.IX.1991 LC \$ conf. DO. Hallsberg Stenkulla 467/596 hygge, murken tallåga 16.I.1992. Lerbäck Ångermanland 353/538 bergbrant, tallåga 12.V.1994. Åsbrohammar 408/562 hällmark, tallstock 6.X.1985 det. LR. Lillkyrka Lillkyrka 785/810 blandskog, tallåga 25.III.1996. Knista Villingsberg, 1968 HC (Carlstedt 1985: 6). Rinkaby Myrö 749/714 gammal hagmark, på grov murken asplåga 28.IX.1996 det. LR (O). Sköllersta Folkasbo 500/743 hygge, murken tallstock 6.X.1986 conf. LR (O). Svennevad Mamsellbergen 422/798 barrskog, murken tallåga 26.IX.1994.

Heterobasidion annosum (Fr.) Bref., rotticka. 158/20 Hallsberg Kårstahult 500/586 granskog, gran 8.I.1981 conf. SR. Ulvsätter 499/575 blandskog, gran 25.X.1979 conf. SR. Hammar Dalmark 104/526 barrskog, gran 2.IX.1979 conf. SR. Lerbäck Håkantorp 262/616 gammalt gruvområde, på sälglåga 8.VI.1987 conf. TS.

Inonotus dryadeus (Fr.) Murr., tårticka. "EN" 1/1 Asker Bystad 478/823 ädellövskog, vid bas stor ek 30.VII.1979 conf. SS (GB), även 14.IX.1995 TA, OG & \$.

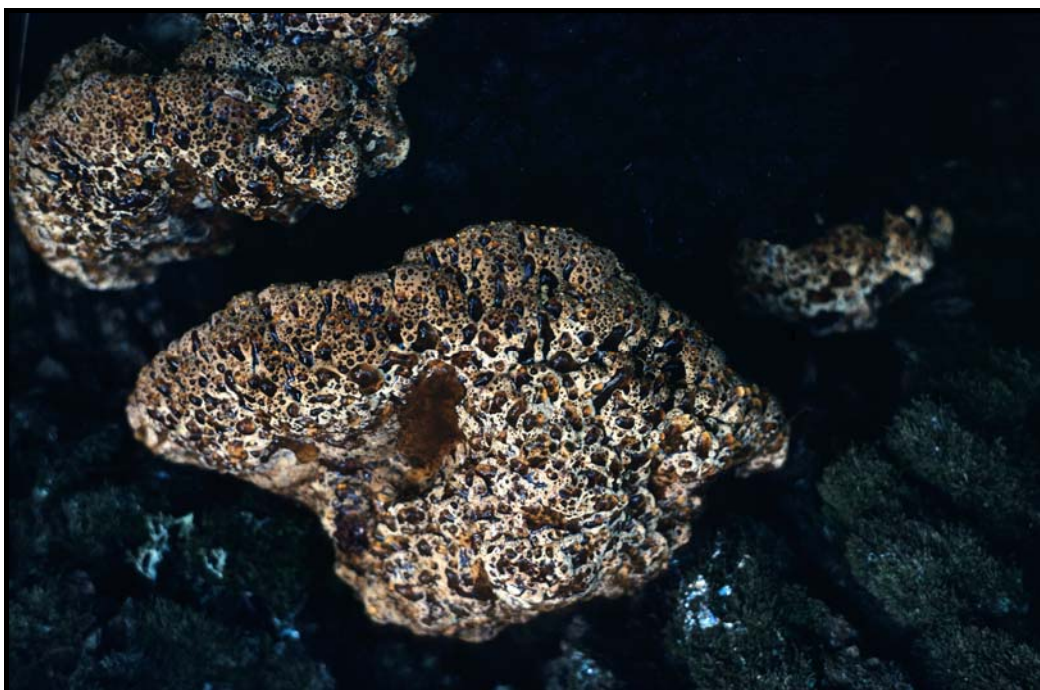

Tårticka *Inonotus dryadeus* vid Bystad i Askers socken.

I. dryophilus (Berk.) Murr., kärnticka. "VU" 5/4 Asker Djup 435/816 gammal hagmark, på grov ek, ca 4 m ö. mark 14.IX.1995 conf. DO. St. Mellösa Lindön 675/877 ädellövskog, grov ek, ca 7 m ö. mark 22.II.1980 belägg till SS. Tångeråsa Trystorp 522/477 ekäng, 2 frk på grov ek, 4,5 m ö. mark 4.IX.1989 conf. DO. Viby Nalaviberg 489/500 ekäng, 2 frk, på grov ek, ca 10 m ö. mark 24.V.1978 det. SS (GB). Nalaviberg 491/500 ekäng, grov ek, 6 m ö. mark 9.III.1986.

I. obliquus (Fr.) Pilát, sprängticka. 134/25 Glanshammar Valstaholm 749/790 hagmark, klibbal 27.III.1993. Lerbäck Skyllberg 363/533 lövskog, gråal 10.IV.1995. Åsbrohammar 410/568 trädgård, stor ornäsbjörk 28.IX.2004. Viby Husby 476/463 lövskog, levande björk 4.VIII.1979 conf. SR. Främst på björk.

I. radiatus (Sow.: Fr.) P.Karst., alticka. 348/32 Hammar Dalmark 109/528 hassellund, hassel 2.IX.1979 det. SR. Långarn 160/430 hagmark, hassel 20.X.1994 TA & \$ det. ÅL. Rinkaby Kolja 744/750 alkärr, alstubbe 13.XI.1979 conf. SR. Sköllersta Folkasbo 492/741 blandskog, hägg 17.III.1981 conf. SR. Viby Brobytorp 498/502 ek-hassel-lund, hassel 2.IX.1987 conf. TS.

I. rheades (Pers.) P.Karst., rävticka. 62/18 Glanshammar Sättertorp 819/779 blandskog, torr asp 26.VII.1996 LC \$ conf. ÅL. Tåsta 800/776 ängsbacke, asp 10.VII.1978 conf. SR. Hidinge Ugglehöjden 678/334 barrskog, aspstam 18.V.1990 conf. DO. Lerbäck Örberga 394/550 lövskog,

högstubbe asp 5.VIII.2002 conf. KJ (S). Snavlunda Östansjötorp 342/520 blandskog, asp 1.VIII.1996 TA \$.

I. tomentosus (Fr.) Teng, luddticka. "NT" 9/4 Askersund Fagertärn 156/361 hållmarkstallskog, under död gran 26.IX.2001 det. KJ (S). Rinkaby Myrö 756/714 blandskog, under gran 23.IX.1986 LC \$ det. JN (UPS). Snavlunda Aspelund 400/471 örtrik blandskog, under stor gran 8.X.2002 conf. KJ (S). Kattgullsberget 365/505 granskog, under stor gran 17.VIII.2003 conf. KJ (S). Kattgullsberget 3658/5042 blandskog, under gran 25.VIII.2003 \$ ÅL MAn. Krokstorp 392/468 hagmark, under gran 30 frk 16.X.1994 conf. ÅL. Kungsbergen 393/468 blandskog, under gran 40 frk 7.IX.2001 conf. KJ (S), tidigare sedd 16.X.1994, 50 frk och 20.VIII.1998. Viby Björkå 438/447 blandskog, under gran, 50 frk 4.IX.1990 conf. DO. Höghult 430/450 barrskog, under död gran 28.IX.1988.

I. ulmicola Corfixen, almsprängticka. "NT" 19/8 Askersund Stjärnsund 256/495 allé, stamskadad skogsalm 9. IX.2002. Bo Hjortkvarn 308/787 park, på en grov skogsalm 19.II.1991 conf. DO. Glanshammar Hagaby 805/765 skogsalm 3.VIII.1991. Gränsjö 782/751 torr almstam 23.VIII.1995. Forshäll 747/769 död ved skogsalm 23.X.1995. Skävesund 752/777 död ved skogsalm 3.VII.1991. Hackvad Bärsta 562/503 hagmark, skogsalm 28.X.1998. Bärsta 555/499 allé, stamskadad skogsalm 28.X.1998. Hallsberg Enebacken 506/681 ädellövskog, grov skogsalm 8.II.1991 conf. DO. Lerbäck Ladäng 342/537 vägträd, skogsalm 7.VII.1991. Skyllberg 362/534 ädellövskog, högstubbe alm 10.IV.1995. Rinkaby Gudmundstorp 771/711 skogsalm 3.VII.1991. Hjärsta 775/731 vägträd, skogsalm 19.VIII.1991 LC & \$. Mejsta 788/734 vägträd, skogsalm 3.VII.1991. Rinkaby 767/735 vägträd, skogsalm 27.III.1993. Åsplunda 744/732 högstubbe alm 12.VII.1993. Åsplunda 754/736 murken almstock 28.V.1996. Tångeråsa Trystorp 530/439 allé, skogsalm 10.X.1998. Viby Geråsen 482/472 allé, på skogsalm 15.X.2007 \$ & HS. (*Västmanland*: Fellingsbro Sjömo 869/891, vid gård, död alm 12.V.1996.)

Ischnoderma benzoinum (Wahlenb.: Fr.) P.Karst., sotticka. 154/23 Asker Bystad 484/822 blandskog, granlåga 23.IX.1987 conf. TS. Hallsberg Herrfallsäng 504/680 löväng, tallstubbe 14.IX.1979 conf. SR. Kårstahult 502/585 blandskog, gran 12.IX.1979 conf. SR. Långviken 431/654 barrskog, barrträdsstubbe 27.VIII.1978 det. SR. Lerbäck Lafallet 355/665 torpgrund, död ved i oxel 15.V.1995 conf. LR (O). Rinkaby Myrö 763/710 bokdunge, murken boklåga 14.X.1981 det. SR. Ramstena 812/719 barrskog, tallstubbe 15.X.1981 det. SR. Viby Lindhult 462/525 blandskog, tallstubbe 6.VIII.1979 det. SR.

Junghuhnia collabens (Fr.) Ryvarden, blackticka. "VU" 2/2 Asker Bystadkvarn 436/849 äldre barrskog, på murken granlåga, på bark och ved 12.IX.1995 TA OG \$ conf. DO. D:o conf. LR (O). Hidinge Garphyttans NP, 3.IX.1984 KJ (S).

J. luteoalba (P.Karst.) Ryvarden, gulporing. "NT" 26/8 Askersund Klasnäs 297/377 gammal barrskog, tallåga 10.XI.2000 conf. KJ (S). Glanshammar Iljansjön 853/750 barrskog, granlåga 1.X.1991 det. DO. Iljansjön 859/748 barrskog, granlåga 26.IX.1995 conf. DO. Nordansjö 856/747 barrskog, tallåga 1.X.1991 conf. DO. Porsmossen 852/817 barrskog, granlåga 3.VII.1991 conf. DO. Stenkärret 842/804 tallskog, naken tallåga 16.IX.1992 conf. DO. Hammar Dölpan 11209/37419 barrskog, murken tallbed 3.VIII.2004 \$ MAn IK. Lerbäck Anderstorp 351/601 tallskog, murken tallåga 19.III.1989 conf. DO. Hylletorp 403/555 barrskog, granstock 16.XI.1994 det. LR (O). Lövfallet 412/553 hållmarkstallskog, naken tallåga 13.II.1988. Odenslund 328/583 lavtallskog, murken tallved 7.V.2006 \$ ÖLBS-exkursion. Skogen 358/555 tallskog, murken tallstock 13.IX.1987 conf. LR (O). Spjutgölen 315/592 tallmosse, tallåga 8.V.2002. St. Spångsjön 268/589 brandfält, bränd tallåga 16.V.2003 conf. KJ (S). Sjöfallet 326/561 ung barrskog, murken tallåga 4.XI.2003 conf. KJ (S). Åsbrohemmet 404/555 barrskog, tallåga 21.V.1986 det. LR (O). Önnabo 295/604 tallskog, naken tallåga 12.IX.1993 conf. DO. Önnabo 297/601 barrskog, naken tallåga 5.IX.1993 conf. DO. Skagershult Bålby 542/366 barrskog, tallåga 5.V.1993 conf. DO. Sköllersta Källbergsbacken 518/726 barrskogshygge, granstock 12.IV.1995 conf. DO. Snavlunda Ramshult 402/400 gammal barrskog, murken tallåga 7.X.1999 conf. LR (O). Viby Blommedal 446/524 barrskog, murken tallstock 26.IX.1986 det. LR (O). Finnafällsmossen 410/388 barrskog, tallstock 30.IX.1988 conf. LR (O). Finnafällsmossen 410/388 barrskog, murken tallåga 9.IX.1993 det. LR (O). Finnafällsmossen 410/388 barrskog, naken tallåga 9.IX.1993 conf. DO. Gallaberget 412/441 tallskog, murken tallåga 20.IX.1993 det. DO.

J. nitida (Pers.: Fr.) Ryvarden, ockraporing. 181/22 Asker Djup 435/816 gammal hagmark, hassellåga 12.IX.1995 TA \$ det. DO. Hackvad Botåsen 535/486 ek-hassel-lund, hassel 3.X.1991 det. DO. Hallsberg Enebacken 503/683 ädellövskog, asplåga 1.IX.1987 det. DO. Ulvsätter 498/574 blandskog, murken säl 21.X.1988 det. DO. Hammar Åmmeberg 279/543 lövskog, sågytan aspstubbe 27.III.2000 det. LR (O). Hardemo Åkerön 518/497 lövskog, säl 2.X.1987 det. LR (O). Lerbäck Runsala 275/621 hassellund, asplåga 3.IX.1986 conf. HC. Runsala 277/620 hassellund, sälglåga 28.XI.1986 conf. HC.

Örberga 392/551 lövskog, murken gråal 22.IX.1987 conf. DO. Örberga 393/551 lövskog, murken hägglåga 13.XI.1987 conf. DO. Rinkaby Myrö 762/710 bokdunge, bokgrenlåga 28.VII.1987 conf. TS. Äsplunda 745/723 lövskog, asp 11.VIII.1991 det. DO. Äsplunda 745/723 lövskog, bokgrenlåga 11.VIII.1991 det. DO. Skagershult Bålby 543/361 lövskog, hassel 29.IX.1994 det. DO. Sköllersta Folkasbo 497/736 blandskog, björkstubbe 28.XI.1991 det. LR (O). Tångeråsa Trystorp 521/444 ekäng, hassel 2.X.1992 det. DO. Viby Lundby 478/455 lövskog, asplåga 25.IX.1993 conf. DO. Nalaviberg 497/485 lövkärr, på torr stam av gråvide 5.II.1997 det. LR (O).

J. separabilima (Pouz.) Ryvarden, fransig ockraporing. "NT" 3/3 Asker Bystad 484/821 bokdunge, murken bokgrenlåga 23.IX.1987 det. LR (O). Bo Bo slott 335/838 bokdunge, grov murken bokgrenlåga 30.VIII.1987 det. LR (O). Hallsberg Ulvsätter 496/573 blandskog, murken ved hassel 2.X.1986 det. LR (O) (Nilsson nr 25 = typkollekt i European Polypores, Ryvarden, L. & Gilbertson R.L. 1993, sid. 370).

Laetiporus sulphureus (Bull.: Fr.) Murr., svavelticka. 194/22 Hackvad Domarebacken 577/494 ekhage, på ek 16.IX.1979 conf. SS. Domarebacken 556/496 ekhage, ek 16.IX.1979 conf. SS. Rinkaby Äsplunda 748/719 åkerkant, ek 4.VIII.1978 conf. SS. Äsplunda 754/739 åkerkant, stor ek 15.VIII.1978 conf. SS. Sköllersta Prästgården 583/735 ekhage, ek 1.X.1979 conf. SS. Ullavi 562/737 ekhage, ek 16.IX.1977 det. SS. Ösby 545/742 ekhage, ek 16.IX.1977 det. SS. Tångeråsa Stenkulla 488/408 vägträd, ek 23.VIII.1979 conf. SS. Trystorp 521/444 ekäng, ek 25.IX.1978 conf. SS. Viby Broby äng 497/502 ek-hassel-lund, ek 14.XI.1976 det. SS. Geråsen 482/472 ekhage, ek 17.IX.1977 det. SS. Geråsen 490/474 ekhage, ek 28.IX.1977 det. SS. Herrgryt 492/518 ek-hassel-hage, ek 20.VIII.1977 det. SS. Husby 484/468 ekhage, ek 4.VIII.1979 conf. SS. Nalaviberg 490/500 ekäng, ek 14.XI.1976 det. SS. Nalaviberg 492/500 ekäng, ek 3.VII.1977 det. SS. Odensvi 463/498 ekhage, sötkörsbär 15.X.1977 det. SS. Odensvi 461/493 gård, stor ek 15.X.1977 det. SS. Värnsta 512/479 hagmark, ek 23.X.1977 conf. SS. Värnsta 515/480 hagmark, ek 30.IX.1978 conf. SS. Ybby 463/498 ekhage, ek 15.X.1977 det. SS. Ödeby Käglehalm 874/782 ekhage, ek 4.VI.1978 det. SS. De flesta lok. på ek. Även antecknad från alm, ask, asp, björk, glanshägg, klibbal, käckepil, lönn, päron, silverpil, säl, sötkörsbär och äpple.

Lenzites betulina (L.: Fr.) Fr., björkmussling. 105/21 Ekeby Kvarntorp 547/690, ekhage, ek 19.XI.1978 conf. SS. Lerbäck Örberga 395/552 ekhage, ek 13.X.1979 conf. SS. Viby Broby äng 497/502 ek-hassel-lund, ek 30.X.1977 det. SS. Lybby 476/509 lövskog, ek 8.I.1978 conf. SS. Olaus Petri Munkatorp 766/696 hygge, granstubbe 9.V.1995 LC & \$.

Leptoporus mollis (Pers.: Fr.) Pilát, kötticka. 25/13 Glanshammar Iljansjön 859/748 barrskog, starkt murken vedkubbe gran 26.IX.1995 conf. ÅL. Hallsberg Falla 482/611 barrskog, granstubbe 9.XI.1977 det. SS. Lerbäck Mörtsjön 365/577 äldre hygge, 2 st tallstubbar 11.X.1980 conf. SR. Örberga 394/551 blandskog, granlåga 22.IX.1987 conf. LR (O). Viby Finnafalls mossen 410/384 barrskog, tallstubbe 24.VIII.1979 conf. SR. Latorp 465/419 barrskog, tallstubbe 28.VIII.1976 det. SS.

Oligoporus balsameus (Peck) Gilb. & Ryvarden, balsamticka. "EN" 1/1 Hallsberg Alléskolan 493/600 gammalt cykelgarage, på murket granbräde i golvet 15.VIII.1986 det. DO.

O. caesioides (Schröd.: Fr.) Gilb. & Ryvarden, blåticka. 222/23 Hallsberg Enebacken 506/680 ädellövskog, murken asplåga 1.IX.1987 det. LR (O). Hammar Hargemarken 165/529 barrskogshygge, rotvälta gran 5.XI.2001 conf. KJ (S). Lerbäck Anderstorp 351/607 barrskog, tallåga 24.IX.1987 conf. TS. Runsala 281/617 hagmark, gran 16.IX.1987 conf. DO. Åsbrohammar 408/564 barrskog, granstubbe 11.XI.1989 conf. DO. Önnabo 295/602 barrskog, granlåga 5.IX.1993 det. DO. Lillkyrka Moakärret 807/818 barrskog, gran 20.IX.1987 conf. DO. Snavlunda Hyddan 378/500 barrskog, granstubbe, frk parasiterad 8.XII.2000 det. LR (O). Kattgullsberget 371/504 blandskog, starkt murken asplåga 17.VIII. och 7.X.2003 cf. KJ (S). Ramshult 401/396 barrskog, granlåga 30.X.1979 conf. SR. Viby Sköttsborg 431/432 barrskog, granlåga 17.VIII.1979 conf. SR.

O. cerifluus (Berk. & M.A.Curtis) Ryvarden & Gilb., hängticka. "VU" 2/2 Hammar Dölpan 113/376 hällmarkstallskog, på starkt murken låga av tall (smak bitter) 11.X.2005 det. KJ (S). Viby Broby äng 497/502 ek-hassel-lund, starkt murken lövved 22.IX.2004 cf. KJ (S).

O. floriformis (Quél.) Gilb. & Ryvarden, rosetticka. "VU" 2/2 Hackvad Ekåsen 556/496, flera frk på granstubbe i igenväxt ekhage IX.1999 TB det. HGT (belägg i TB pers. herb.) (Lindström 2003). Lerbäck Klockarhyttan 389/566 tallskog, på gammal löst liggande murken tallstubbe 13.XI.2004 det. KJ (S).

O. fragilis (Fr.) Gilb. & Ryvarden, blödticka. 70/15 Asker Bystad 482/822 blandskog, murken barrvedsplanka 24. VIII.1993 conf. DO. Lerbäck Anderstorp 351/601 barrskog, tallåga 21.IX.1987 conf. TS. Hylletorp 402/556 hällmark, tallåga 21.XI.1994 conf. ÅL. Hylletorp 405/557 gammal barrskog, grov tallåga 16.XII.1997 det. KJ (S). Viken 406/586 barrskog, granlåga 6.X.1990 conf. LR (O). Önnabo 295/604 tallskog, gran- och tallåga 12.IX.1993 conf. DO. Önnabo 295/602 barrskog,

granlåga 5.IX.1993 conf. DO. Önnabo 297/601 tallskog, tallåga 5.IX.1993 conf. DO. Viby Bäck 444/364 gammal barrskog, tallåga 21.VIII.1979 conf. SR. Finnafalls mossen 412/387 barrskog, murken granlåga 9.IX.1993 conf. DO.

O. guttulatus (Peck) Gilb. & Ryvarden, gropticka. "VU" 7/6 Glanshammar Brotorp 623/775 gammal barrskog, grov murken granlåga 1.IX.1996 conf. LR (O). Hallsberg Granbacken 466/612 barrskog, murken granstubbe 3.IX.1993 conf. DO. Lerbäck Viken 406/587 barrskog, högstubbe gran 23.IX.1985 det. ÅS (S). Viken 406/585 barrskog, murken granlåga 6.X.1988 det. LR (O). Viken 406/585 barrskog, murken granstubbe 18.IX.1989 det. LR (O). Viken 406/586 granskog, granlåga 22.XI.1994 \$ & TA. Sköllersta Esslebo 752/765 barrskog, murken granstubbe 3.IX.1995 AH \$ conf. DO. Svennevad Mamsellbergen 420/798 barrskog, högstubbe tall 26.IX.1995 conf. DO. Viby Finnafalls mossen 410/388 barrskog, granstubbe 9.IX.1993 conf. DO.

O. hibernicus (Berk. & Broome) Gilb. & Ryvarden, gäckporing. "NT" 3/2 Glanshammar Alhambrastugan 846/812 barrskog, murken tallstubbe 4.X.1990 det. DO. Nytinge 810/776 barrskog, murken tallstock 20.III.1992 cfr. LR (O). Lerbäck Hylletorp 402/555 tallskog, murken naken tallåga 21.XI.1994 det. LR (O).

O. lateritius (Renv.) Ryvarden & Gilb., lateritticka. "VU" 1/1 Lerbäck Åsbrohammar 404/564 i kraftledning, på smal murken tallåga 10.VIII.2000 det. KJ (S).

O. leucomallellus (Murrill) Gilb. & Ryvarden. 30/12 Axberg Kvinnerstatorp 830/679 barrskog, starkt murken tallåga 21.VIII.1993 conf. DO. Glanshammar Skala 803/785 barrskog, tallåga 13.IX.1990 conf. LR (O). Skala 808/782 barrskog, murken tallåga 8.X.1991 LC \$ conf. DO. Hammar Andersberg 174/ 578 barrskog, granlåga 22.IV.1994 conf. ÅL. Silvernäset 128/511 tallskog, tallåga 5.X.1994 conf. ÅL. Närkes Kil Klockhammar 839/554 gammal barrskog, naken tallåga 20.IX.1998 conf. KJ (S). Lerbäck Anderstorp 352/601 barrskog, tallåga 21.IX.1987 conf. LR (O). Bygget 410/595 barrskog, tallåga 2.X.1991 conf. DO. Hylletorp 399/556 tallskog, tallstock 5.II.1988 conf. TS. Hylletorp 401/555 tallskog, tallåga 16.XI.1994 conf. ÅL. Önnabo 295/604 tallskog, 2 nakna tallågor 12.IX.1993 conf. DO. Önnabo 295/602 tallskog, tallåga 5.IX.1993 conf. DO. Rinkaby Kilbergsmossen 812/717 barrskog, murken tallåga 26.IX.1991 LC \$ conf. DO. Kolja 743/746 blandskog, tallåga 29.IX.1992 conf. DO. Ramstena 810/772 barrskog, murken tallåga 2.X.1991 LC \$ det. DO. Viby Bygget 412/430 tallskog, tallåga 10.IX.1993 det. DO. Bygget 415/428 tallskog, starkt murken tallåga 10.IX.1993 det. DO. Bygget 415/428 tallskog, naken tallåga 10.IX.1993 conf. DO. Finnafalls mossen 410/388 barrskog, tallåga 9.IX.1993 conf. DO. Karlberg 448/495 barrskog, murken naken tallåga 23.IX.1993 det. DO.

O. ptychogaster (C.A.Ludw.) Donk, pulverticka. 37/9 Glanshammar Skävesund 747/785 hagmark, på granrot 4.X.1992 det. DO. Hardemo Korsbacken 562/556 blandskog, granstubbe 11.IX.1981 conf. SR. Lerbäck Anderstorp 351/601 barrskog, granlåga 21.IX.1987 conf. TS. Rinkaby Götavi 799/703 gammal granskog, murken granstubbe 17.X.1995 conf. ÅL. Viby Björshult 466/412 barrskog, tallstubbe 18.IX.1987 conf. TS. Bäck 440/362 barrskog, gammal granstubbe 21.VIII.1979 conf. SR.

O. rennyi (Berk. & Broome) Donk, skörporing. 6/4 Lerbäck Hylletorp 398/557 hällmark, inuti starkt murken granved 5.II.1999 det. LR (O). Kyrksjön 371/581 tallungskog, starkt murken tallåga 24.IX.2000 det. KJ (S). Åsbrohammar 405/563 granskog, på starkt murken granved 11.IV.1994 det. DO. Olaus Petri Venen 755/688 blandskog, grov grenlåga tall 25.X.1994 det. DO. Rinkaby Nasta 810/731 barrskog, rotvälta gran 1.IX.1991 cfr. DO. Snavlunda Kattgullsberget 365/505 gammal barrskog, murken granlåga 16.IX.2003 det. KJ (S).

O. sericeomollis (Romell) M.Bondartseva, silkesporing. 11/5 Glanshammar Iljansjön 858/748 barrskog, rotvälta gran 1.X.1991 det. DO. Iljansjön 857/750 barrskog, starkt murken granved 26.IX.1995 conf. LR (O, GB). Nytinge 807/776 barrskog, rotvälta gran 8.IX.1993 det. DO. Hallsberg Rambotorp 443/674 granskog, granlåga 15.IX.1994 det. DO. Hammar Hargemarken 169/529 barrskogshygge, murken granstubbe 5.XI.2001 det. KJ (S). Lerbäck Hylletorp 399/556 tallskog, murken tallåga 28.XII.1988 det. LR (O). Åsbrohammar 407/562 barrskog, murken granlåga 21.I.1999 det. LR (O). Önnabo 295/604 barrskog, granlåga 12.IX.1993 det. DO. Viby Bäck 441/364 barrskog, granstubbe 18.X.1994 det. LR (O). Bäck 443/365 barrskog, murken barrved 18.X.1994 det. DO. Finnafalls mossen 401/397 barrskog, granstubbe 27.IX.1987 det. TS.

O. stipticus (Pers.: Fr.) Gilb. & Ryvarden, bitterticka. 93/19 Glanshammar Sticksjö 747/802 alkärr, murken låga klibbal 16.VIII.1991 det. DO. Norrbyås Sörön 628/781 ädellövskog, murken hägglåga 27.VII.1998 det. LR (O). Tångeråsa Trystorp 521/444 ekäng, starkt murken hägglåga 2.X.1992 det. DO. Viby Sköttsborg 431/432 barrskog, murken granlåga 17.VIII.1979 conf. SR. Allmän på gran. Mindre allmän på tall. Sällsynt på lövved.

O. subcaesius (David) Ryvarden & Gilb., blek blåticka. 130/23 Glanshammar Skävesund 747/785 hagmark, murken asplåga 4.X.1992 conf. DO. Hackvad Botåsen 533/486 ek-hassel-lund, hassellåga

3.X.1991 conf. DO. Hallsberg Enebacken 506/680 ädellövskog, asplåga 1.IX.1987 det. TS. Lerbäck Runsala ravin 278/622 lövskog, asplåga 21.V.2000 det. KJ (S). Viken 408/587 lövkärr, vide 6.X.1990 conf. DO. Viby Broby äng 497/502 ek-hassel-lund, aspvad 20.IX.1986 det. HC. Berghammar 451/507 alkärr, klibbal 24.IX.1987 conf. TS. Berghammar 453/507 lövskog, murken gråal 24.IX.1987 conf. TS. Björkä 438/446 blandskog, torr aspvad 25.IX.1986 det. HC och DO. Brobytorp 496/502 ängsmark, murken låga nyponros *Rosa dumalis* 15.XI.2003 det. KJ (S). Lindhult 453/534 lövskog, murken asplåga 2.IX.1987 conf. TS.

O. tephroleucus (Fr.) Gilb. & Ryvarden, mjölklicka. 124/24 Asker Bystad 481/824 ädellövskog, ek 30.VII.1979 det. SS (coll.). Bystad 476/826 lövskog, murken björkved 23.IX.1987 det. TS. Askersund Stjärnsund 256/491 ädellövskog, askgrenar 10.IX.1990 det. DO. Stjärnsund 256/490 ädellövskog, rönn 10.IX.1990 det. DO. Stjärnsund 253/485 torpgrund, halvdöd rönn 26.VIII.1991 conf. DO. Glanshammar Skala 803/785 barrskog, tallåga 13.IX.1990 conf. DO. Hackvad Botåsen 535/486 ek-hassel-lund, ekgrenlåga 3.X.1991 det. DO. Domarebacken 556/496 ekhage, sötkörbsbär 29.VII.1979 conf. SR. Hallsberg Enebacken 506/680 ädellövskog, almlåga 27.IX.1985 det. HC. Hammar Långarn 160/430 hassellund, hassel 20.X.1994 TA & \$. Hardemo Skankerud 520/500 lövskog, sötkörbsbär 2.X.1987 det. LR (O). Åkerön 521/498 lövkärr, vide 2.X.1987 conf. TS. Lerbäck Gålsjö 339/594 gammal gård, stamlåga äpple 18.IX.2002 conf. KJ (S). Klockarhyttan 381/571 barrskog, granlåga 3.X.1994 det. DO. Runsala 275/621 hassellund, murken lövved 3.IX.1986 det. LR (O). Runsala ravin 278/621 hassellund, torr hassel 21.X.1984 det. HC. Åsbrohemmet 407/557 barrskog, granstubbe 16.IX.1985 det. HC. Önnabo 295/604 tallskog, tallåga 12.IX.1993 det. LR (O). Önnabo 295/604 tallskog, tallåga 12.IX.1993 conf. DO. Rinkaby Götavi 801/702 barrskog, granstubbe 17.X.1995 det. DO. Kolja 743/746 blandskog, tall 29.IX.1992 conf. DO. Myrö 752/707 alkärr, knäckepeil 29.X.1987 conf. TS. Myrö 754/709 ädellövskog, asklåga 29.IX.1987 conf. TS. Myrö 767/708 blandskog, granstubbe 27.IX.1993 conf. DO. Åsplunda 753/736 avfallsplats, askstock 22.IX.1984 det. HC. Snavlunda Norra Torpa 381/447 ravin, granlåga 6.X.1994 conf. DO. Tångeråsa Trystorp 521/444 ekäng, murken låga sötkörbsbär 2.X.1992 det. DO. Viby Björkä 438/446 blandskog, asplåga 12.IX.1988 conf. DO. Bäck 443/365 barrskog, granlåga 18.X.1994 conf. DO. Brobytorp 496/501 ek-hassel-lund, sötkörbsbär 22.IX.1993 det. DO. Finnafallsmossen 401/396 barrskog, tallåga 27.IX.1987 conf. TS. Finnafallsmossen 412/387 barrskog, granlåga 9.IX.1993 det. DO. Gallaberget 418/436 barrskog, granstock 20.IX.1993 conf. DO. Geråsen 488/474 naturpark, sötkörbsbär 7.XI.1979 det. SR. Karlberg 446/496 barrskog, tall 23.IX.1993 det. DO. Lisselängen 403/406 blandskog, asplåga 3.X.1988 det. LR (O). Lundby 476/456 lövskog, hägg 15.XI.1994 conf. DO. Hageberg 495/487 lövkärr, jolster 7.III.1987 det. HC. Sjöstorp 429/435 barrskog, tallåga 18.IX.1988 conf. DO. Värnsta 508/488 hagmark, asklåga 3.X.1987 conf. TS.

O. undosus (Peck) Gilb. & Ryvarden, vågticka. "NT" 17/8 Glanshammar Iljansjön 859/748 barrskog, starkt murken granstock 26.IX.1995 conf. LR (O). Hackvad Botåsen 531/485 ek-hassel-lund, murken asplåga 3.X.1991 det. LR (O). Botåsen 533/486 blandskog, starkt murken sälglåga 13.VIII.1993 det. LR (O). Botåsen 533/486 ädellövskog, murken hassel 19.X.1998 conf. LR (O). Hallsberg Enebacken 506/680 ädellövskog, nakna asplågor 1.IX.1987 det. LR (O), även 27.VIII.1991. Enebacken 506/682 ädellövskog, grov murken asklåga 17.X.2000 conf. LR (O). Hammar Åmmeberg 276/541 lövskog, högstubbe asp 16.XI.2000 conf. LR (O). Lerbäck Runsala 275/622 hassellund, murken asplåga 15.XI.1992 det. LR (O). Runsala ravin 274/622 ädellövskog, grov murken asplåga 29.X.1999 conf. KJ (S). Runsala ravin 277/621 lövskog, murken asplåga 15.X.2005 conf. KH. Önnabo 297/601 barrskog, starkt murken granlåga 5.IX.1993 det. LR (O). Rinkaby Myrö 762/713 blandskog, murken asplåga 1.IX.1991 conf. DO och ÅS (S). Snavlunda Kattgullsberget 371/504 blandskog, asplåga 7.X.2003. Snavlunda äng 394/471 ädellövskog, murken asplåga 22.X.1998 conf. LR (O). Östra Bergfallet 359/456 blandskog, murken asplåga 8.IX.1997 conf. KJ (S). Viby Björkä 438/446 blandskog, asplåga 12.IX.1988 det. LR (O), även 1.IX.1997. Bygget 412/430 tallskog, naken tall 10.IX.1993 det. LR (O). ***Oxyporus corticola*** (Fr.) Ryvarden, barkticka. 64/20 Glanshammar Skölv 778/783 blandskog, klibbal, 20.V.1993 conf. DO. Hackvad Domarebacken 557/496 ekhage, aspvad 16.IX.1979 det. SR. Domarebacken 557/496 ekhage, rönn 30.IV.1993 conf. DO. Hallsberg Enebacken 504/678 löväng, oxel 27.VIII.1991 det. DO. Kullbottnen 430/639 gård, äpple 7.III.1989 conf. DO. Kårstahult 500/583 blandskog, rönn 2.I.1990 conf. LR (O). Vikatorp 503/577 fruktodling, äpple 28.X.1988 conf. DO. Hammar Forsanäset 128/516 blandskog, naken asp 22.IV.1994 det. LR (O). Forsanäset 128/516 blandskog, asp 7.IV.1994 TA & \$ conf. DO. Lerbäck Klockarhyttan, asp VIII.1891 K. Starbäck, det. JE. Viken 402/592 barrskog, asplåga 1.V.1987 conf. HC. Olaus Petri Munkatorp 752/696 lövskog, på asp, steril frk 25.X.1994 det. LR (O). Rinkaby Myrö 755/714 blandskog, hassel 8.IX.1991 conf. DO. Snavlunda Krokstorp 392/469 ek-hassel-lund, aspvad 9.XI.1986 det. LR (O). Norra Torpa 382/447

ravin, murken asplåga 6.V.1994 conf. DO. Tjälvesta 376/476 lövskog, asplåga 7.IV.1994 TA \$ det. DO. Viby Nalaviberg 496/485 lövkärr, jolster 9.III.1989 conf. DO.

O. obducens (Pers.) Donk 2/2 Hackvad Domarebacken 554/496 ekhage, murken almgrenlåga 2.X.1987 det. LR (O). Hallsberg Enebacken 503/677 ädellövskog, på murken askstubbe 14.I.2000 det. LR (O), (skickad till Oslo av KH).

O. populinus (Schumach.: Fr.) Donk, lönticka. 78/23 Askersund Stjärnsund 254/483 lövskog, grov murken askstock 21.IV.2001 det. KJ (S). Hallsberg Enebacken 505/680 ädellövskog, skogsalm 8.XI.1984 conf. HC. Enebacken 504/677 ädellövskog, almstubbe 30.IV.1989 conf. DO. Långängen 486/602 tomt, lönn 19.III.1979 conf. SR. Hammar Lövfallet 275/575 torpgrund, lönn 30.VIII.2000 conf. KJ (S). Prinskullen 246/507 lövkärr, död gråvidekastan 26.X.2000 conf. KJ (S). Lerbäck Getabo 293/658 torpgrund, lönn, resupinat 1.X.1994 det. DO. Lafallet 335/665 torpgrund, lönn 15.V.1996 TA & \$. Runsala ravin 276/623 blandskog, på levande björk 18.VIII.2005 det. KJ (S). Rinkaby Myrö 762/710 ädellövskog, askstubbe 2.X.1990 conf. DO. Viby Geråsen 481/472 allé, alm 5.IX.1992 conf. DO. Odensvi 453/493 lövskog, gråal 7.I.1978 det. SR. Tripphultssjön 449/543 torpgrund, lönn 22.V.1979 conf. SR. Värnsta 511/490 lövkärr, gråvide 17.IX.1992 det. LR (O).

O. ravidus (Fr.) Bondartsev & Singer, 2/2 Hammar Prinskullen 243/503 blandskog, murken asplåga 26.X.2000 det. KJ (S). Snavlunda Norra Torpa 380/447 å-ravin, starkt murken asplåga 6.X.1994 det. DO.

Pachykytospora tuberculosa (Fr.) Kotl. & Pouzar, blekticka "NT" 21/7 Asker Bystad 478/823 ädellövskog, grov ekgren 19.IX.1979 conf. SS. Fiskartorpet 471/831 lövskog, 5 frk grov ekgren 23.VIII.1997 \$ & LL. Glanshammar Gäddeby 756/763 ekhage, grov ekgren 23.V.1995. Hasta 753/782 ängsbacke, grov ekgren 17.VII.1983, även 1998 TA. Skävesund 747/783 ekhage, grov ekgrenlåga 25.V.1992 det. ÅS (S). Götlunda Södra Hammaren, ädellövskog grov ekgren 18.VI.1983 \$ ÖLBS. Lännäs Derbol 576/929 hagmark, jätteek 21.IX.1998 LL \$. Sköllersta Ullavi 555/743 ekhage, grov ekgren 24.IX.1979. Ullavi 555/743 ekhage, grov ekgren 2.XI.1990 \$ & LL. Tångeråsa Trystorp 521/445 ekäng, grov ekgren 4 m ö. mark 26.IX.1979 belägg till SS. Trystorp 521/445 ekäng, grov ekgren 2,5 m ö. mark 4.IX.1989 conf. LR (O). Strandvillan 540/438 ek-hassel-lund, grov ekgren 17.VII.1998. Viby Broby äng 496/501 ek-hassel-lund, grov ekgren 13.IV.1980. Geråsen 488/472 naturpark, "knöleken" 7.XI.1978. Geråsen 490/474 ekhage, ekgrenlåga 7.XI.1978. Geråsen 486/473 naturpark, grov ekgren 21.III.1992 conf. LR (O). Geråsen 487/472 naturpark, grov ekgren 30.VI.1998. Lybby 475/505 ekhage, halvtorr grov ekgren 13.IV.1980. Lybby 475/502 ekhage, grov ekgren 8.II.1991 conf. DO. Nalaviberg 492/500 ekäng, på ek 26.VII.1977 det. SS (GB), även 2.X.1982. Nalaviberg 488/499 ekäng, grov murken ekgrenlåga 3.V.1998 conf. KJ (S).

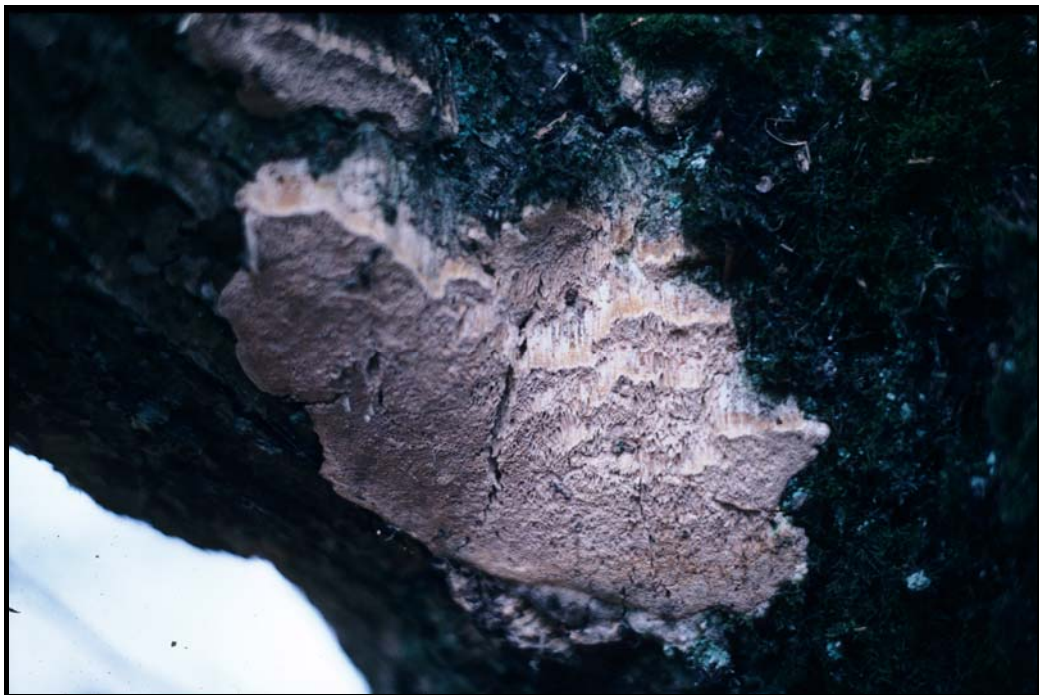

Blekticka *Pachykytospora tuberculosa* vid Geråsen i Viby socken.

Perenniporia medulla-panis (Jacq.: Fr.) Donk, brödmärgsticka. "NT" 25/12 Almby Hjälmarsberg 719/709 ädellövskog, naken murken ekstubbe 28.IX.1998 conf. KJ (S) (Lindström 2002). Hjälmarsberg 719/722 ek-hassel-hage, ekstubbe 28.IX.1998 \$ & LL. Ormesta murargård 714/701 ödetomt, ekstubbe 1999 LL. Asker Prästgården 571/804 ek-hassel-hage, murken naken ekstubbe 17.VIII.1998 conf. KJ (S). Sånne 574/807 ek-hassel-lund, naken murken ekstubbe 2.X.1998 conf. KJ (S). Askersund Stjärnsund 257/493 ekhage, starkt murken ekstubbe 14.VII.1998 conf. KJ (S). Bo Bo slott 335/836 parkanläggning, starkt murken ekstubbe 25.VIII.1998 conf. KJ (S). Glanshammar Gäddeby 756/764 ekhage, starkt murken ekstubbe 23.V.1995 conf. LR (O). Hackvad Botåsen 531/485 ek-hassel-lund, murken ekstubbe 3.X.1991 conf. LR (O). Botåsen 533/486 ek-hassel-lund, ekstubbe 13.VIII.1993 conf. DO. Haga 503/502 hagmark, murken ekstubbe 22.IX.1994 conf. LR (O). Norrbyås Sörön, ädellövskog, grov murken ekstubbe 29.VII.1996 MAn \$. Sörön 623/781 ädellövskog, rötskadad ekstubbe 27.VII.1998 conf. KJ (S). Rinkaby Dalröjningen 751/722 blandskog, granstubbe 12.IV.1992 LC \$ det. DO och ÅS (S). Myrö 746/718 ekhage, murken ekstubbe 24.IX.1985 conf. ÅS (S). Myrö 748/716 ekhage, murken ekstubbe 29.IV.1979 belägg till SS. Myrö 755/715 ek-hassel-lund, murken naken ekstubbe 4.X.1996 conf. LR (O). Myrö 747/715 ekhage, murken naken ekstubbe 28.IX.1996 conf. ÅS (S). Skagershult Sinnerudden 532/341 lövskog, starkt murken ekstubbe 31.III.2008 HS \$. Sköllersta Eketorpet 543/741 hygge, murken ekstubbe 23.V.2000 TA \$ conf. KJ (S). Tångeråsa Trystorp 521/446 ekäng, naken ekstubbe 25.IX.1994 conf. DO. Viby Geråsen 484/471 ekhage, starkt murken ekstubbe 22.IX.1993 conf. DO. Lindhult 453/534 ädellövskog, ekstubbe 9.VIII.1985 conf. ÅS (S). Lindhult 453/534 ädellövskog, murken ekstubbe 26.III.1990 conf. LR (O). Ybby 463/498 ekhage, ekstubbe 7.X.1979 det. SS (GB).

P. narymica (Pilát) Pouzar, blek kromporing. 2/1 Rinkaby Myrö 747/715 ekhage, starkt murken ekstubbe 21.VIII.1982 det. LR (O) (Nilsson nr 57 = typkollekt i European Polypores, Ryvarden, L. & Gilbertson, R.L., 1994, sid 458). Myrö 751/714 igenvuxen hagmark, på murken ekved 28.IX.1996 det. LR (O). Antagligen ny art för Sverige!

P. subacida (Peck) Donk, gräddticka. "VU" 1/1 Asker Kulanbeståndet, barrskog, granlåga 31.VIII.1995 leg. och det. DO. (Västmanland: Ervalla Näverlängen 981/697 blandskog med asp och gran, på starkt murken granlåga 3.VI.1998 TA \$ conf. KJ (S).)

Phaolus schweinitzii (Fr.) Pat., grovticka. 51/17 Askersund Fagertärn 157/359 barrskog, på murken tallstubbe 28.VIII.2000 conf. KJ (S). Stenkulla 190/375 barrskog, gran 9.IX.1979 conf. SR. Stjärnsund 253/485 torpgrund, bas dött sötkörbär 26.VIII.1991 conf. DO. Hallsberg Korsberget 475/608 barrskog, gran 12.IX.1979 det. SR. Hammar Bernströmstorpet 292/558 barrskog, gran 1.V.1980 conf. SR. Lerbäck Åsbrohammar 405/563 barrskog, gran 25.VIII.1979 conf. SR. Örberga 396/557 vägkant, stor gran 17.IV.1987 conf. TS. Rinkaby Mantorp 808/711 barrskog, på tallstubbe 18.VIII.1988 LC \$ conf. ÅL. Äsplunda 755/741 blandskog, högstubbe lärk 4.X.1979 det. SR. Sköllersta Pålshoda 497/731 skola, på stubbe douglasgran *Pseudotsuga menziesii* 6 frk 18.VIII.1988 conf. DO. Viby Stockhult 456/423 tallskog, tall 28.VIII.1976 det. SS.

Phellinus alni (Bondartsev) Parmasto 10/8 Askersund Rasstorp 342/473 alkärr, grov stam klibbal 6.X.1999 conf. KJ (S).

P. chrysoloma (Fr.) Donk, granticka. 2/2 Lerbäck Viken 406/588 bergbrant, torr grangren 6.VII.1984 conf. HC. (S). Rinkaby Kilbergsmossen 817/715 barrskog, murken granlåga 8.IV.1990 LC \$ conf. DO.

P. cinereus (Niemelä) M.Fisch. 1/1 Snavlunda Tjälvesta 376/476 kärr, på stam av glasbjörk 22.V.2000 BS \$ conf. KJ (S).

P. conchatus (Pers.: Fr.) Quél., sälgticka. 212/26 Hackvad Domarebacken 559/496 hagmark, på sälg 16.IX.1979 det. SR. Hallsberg Falla 491/606 hagmark, vide 22.II.1980 conf. SR. Hallsberg 496/603 park, syrén 9.XI.1989 det. DO. Hallsberg 494/594 park, torr stam ungersk syrén *Syringa josikaea* 8.IV.1992 conf. DO. Lerbäck Runsala ravin 278/621 lövskog, sälg 4.II.1989 conf. DO. Runsala ravin 278/620 hassellund, hassel 8.XI.1994 det. ÅL. Udden 425/578 sumplövskog, murken stam brakved 22.III.1994 conf. LR (O). Örberga 396/553 åkerkant, sälg 17.IV.1987 conf. HC. Rinkaby Mantorp 811/717 barrskog, sälg 28.III.1990 LC \$ conf. DO. Snavlunda Tjälvesta 377/473 ädellövskog, grov murken askgrenlåga 27.I.2000 det. LR (O). Viby Nalaviberg 493/500 ekäng, på sälg 4.IV.1987 conf. HC.

P. ferreus (Pers.) Bourdot & Galzin, västlig rostticka. 1/1 Viby Brobytorp 496/502 slätteräng, på murken låga av nyponros *Rosa dumalis*, ung fruktkropp 18.XI.1996 cfr. LR (O).

P. ferrugineofuscus (P.Karst.) Bourdot, ullticka. 17/10 Askersund Dohnafors 263/430 hygge, granlåga 19.VIII.2003 TA & LN. Glanshammar Skitåsen 837/824 barrskog, granlåga 24.V.1990 LC \$ det. DO. Lerbäck Viken 406/587 hållmarkstallskog, granlåga 6.X.1988 conf. ÅS (S). Klockarhyttan 381/572 barrskog, granlåga 19.V.1994 TA \$. Rinkaby Mantorp 810/706 barrskog, granlåga 19.V.1990

LC \$ conf. DO. Sköllersta Källbergsbacken 518/726 hållmark, grankubbe 12.IV.1995. Svennevad Mamsellbergen 420/798 barrskog, granlåga 26.IX.1994 Bo Ståhl \$. Stenön 354/744 barrskog, granlåga 20.IX.1999 \$ m fl.

P. ferruginosus (Schrad.: Fr) Bourdot & Galzin, rostticka. 1/1 Askersund Edö 260/501 gles ädellövskog, murken grenlåga av ask 6.VIII.1998 det. LR (O).

P. igniarius (L.: Fr.) Quél., eldticka. 334/28 Glanshammar Skävesund 749/778 lövskog, lövved 12.IX.1981 det. SR. Rinkaby Kolja 744/749 ek-hassel-hage, hassel 13.XI.1979 det. SR. Sköllersta Pålshoda 491/732 soptipp, säl 6.III.1980 conf. SR. Viby Broby äng 497/502 ek-hassel-lund, lövved 30.X.1977 det. SS. Husby 475/464 lövskog, gråal 4.VIII.1979 conf. SR. Odensvi 461/493 lövskog, lövved 15.X.1977 det. SS. --- var. *trivialis*. Asker Bystad 474/826 lövskog, vide 27.II.1987 det. HC. Lerbäck Åsbrohemmet 415/556 lövskog, vide 29.IX.1985 det. HC. Viby Hageberg 498/486 lövskog, på jolster 7.III.1987 det. HC. Värnsta 512/490 lövkärr, gråvide 17.IX.1992 det. DO.

P. laevigatus (P.Karst) Gourdot & Galzin, valkticka. 66/18 Glanshammar Holmen 834/770 lövskog, björklåga 18.IV.1990 LC \$ conf. DO. Lerbäck Åsbrohammar 407/563 barrskog, björklåga 29.XI.1979 conf. SR. Åsbrohammar 408/564 barrskog, grov björklåga 29.XI.1979 conf. SR. Rinkaby Mantorp 810/706 barrskog, grov björklåga 28.III.1990 LC \$ conf. DO.

P. lundellii Niemelä, björkeldticka. 36/12 Lerbäck Hylletorp 400/556 myrskog, stam glasbjörk 7.X.1989 det. LR (O). Viby Breslätt 468/526 blandskog, högstubbe björk 24.X.1989 conf. DO.

P. nigricans (Fr.) P.Karst., svart eldticka. 134/23 Asker Broängskärret 478/825 lövkärr, glasbjörk 27.II.1987 det. HC. Glanshammar Skitåsen 837/824 barrskog, död björk 24.V.1990 LC \$ conf. DO. Lerbäck Åsbrohammar 408/564 barrskog, björk 29.XI.1979 det. SR. Rinkaby Mantorp 810/705 blandskog, björkstam 28.III.1990 LC \$ det. DO. Sköllersta Folkasbo 496/734 blandskog, björk 6.X.1990 det. DO. Snavlunda Tjälvesta 375/473 lövskog, grov högstubbe björk 8.VII.2000 BS \$ det. KJ (S). Viby Nyland 424/382 ödegård, surskörsbär 30.IX.1988 conf. DO.

P. nigrolimitatus (Romell) Bourdot & Galzin, gränsticka. "NT" 12/7 Askersund Borgaberget 285/435 rasbrant, granlåga 21.VI.1995 TA & OG. Dohnafors 257/424 bergbrant, granlåga 8.VI.1995 OG. Dohnafors 265/425 gammal granskog, granlåga 8.VI.1995 TA. Glanshammar Iljansjön 859/748 barrskog, starkt murken granlåga 26.IX.1995 conf. ÅL. Hallsberg Gropadal 404/634 ravin, murken granlåga 15.V.1996 \$ & TA. Hammar Forsanäset 128/516 hållmark, granlåga 7.IV.1994 TA \$. Mårsätter 208/507 rasbrant, murken granlåga 9.V.1994 TA \$. Hidinge Lunnasjön 710/439 bergbrant, granlåga 1.VI.1999 \$, BSt & AH. Ugglehöjden 678/334 barrskog, granlåga 18.V.1990 conf. DO. Lerbäck Viken 406/586 gammal granskog, granlåga 22.XI.1994 TA & \$. Snavlunda Kattgullsberget 396/503 hygge, på grov granlåga 25.VIII.2003 MAn \$. Norra Torpa 381/447 barrskog i å-ravin, granlåga 10.IV.1994 TA \$.

P. pini (Fr.) A.Ames, tallticka. 115/23 Askersund Borgaberget, tallskog, tall 22.VI.1995 TA & OG. Laggarmyre 246/444 barrskog, tall 7.IX.2001 TA. Glanshammar Halvarstorp 826/786 barrskog, gammal tall 18.IV.1990 LC \$ conf. DO. Skäcklinge 809/788 ängsbacke, gammal tall 23.IV.1990 LC \$ conf. DO. Skävesund 740/785 blandskog, död tall 9.XI.1989 conf. DO. Lerbäck Fläskkärret 295/632 tallskog, döende tall 3.V.1988 conf. ÅS (S). Rinkaby Sättran 765/718 barrskog, rötskadad tall 26.IV.1990 LC \$ conf. DO. Snavlunda Långstorp 3672/5298 blandskog, rikligt på tall 17.I.2005 TA & LN. Björstorp 416/503 mosskant, tall 8.XI.2000 TA.

P. pomaceus (Pers.) Maire, plommonticka. 47/13 Lerbäck Sjölund 302/665 tomt, på krikon 11.IV.1992 \$. Rinkaby Hälltorpet 765/693 torpgrund, surkörsbär 27.II.1990 LC \$ conf. DO. Kolja 750/752 gård, på plommon 18.IV.1982 conf. SR.

P. populicola Niemelä, stor aspticka. "NT" 18/8 Askersund Bölorna 341/452 lövskog, asp 14.XII.1994 KP. Glanshammar Skäcklinge 814/784 hagmark, grov asp 23.IV. och 12.V.1990 LC \$ conf. DO. Hallsberg Kullbotten 430/639 lövskog, aspstam 20.XI.1991. Tomta 479/573 hassellund, asp 13.XII.1991. Tomta 474/574 hassellund, aspstam 23.IV.1996 TA. Kräcklinge Ingelstorp 616/513 hagmark, aspstam 23.VIII.1996 TA. Lerbäck Hissjö 3467/6217 blandskog, grov asp 22.VI.2006 TA \$. Lafallet 356/667 lövskog, aspstam 15.V.1996 TA \$. Snavlunda Aspelund 393/469 ädellövskog, aspstam 6.IV.1994. Döberg 377/427 blandskog, gammal asp 11.VII.2004 TA. Norra Hunna 332/282 torpgrund "Parken", aspstam 2.X.2002 TA. Tjälvesta 374/472 lövskog, aspstam 1.III.1992. Tjälvesta 376/476 lövskog, aspstam 7.IV.1994. Östra Bergfallet 360/453 ädellövskog, asp 24.X.1995 TA \$. Bensätter 403/499 blandskog, asp 10.XI.2000 TA \$. St. Mellösa Biskopsvrak 6629/8940 ädellövskog, aspstam 4.VI.2002 TA \$. Viby Björkä 438/446 lövskog, aspstam 25.IV.1995 TA \$. Lövåsen 411/411 aspskog, asp 1.XII.1991 TA.

P. punctatus (P.Karst) Pilát, kuddticka. 296/29 Asker Bystad 474/826 lövskog, hägg 27.II.1987 conf. HC. Glanshammar Nytinge 811/768 ängsbacke, död stam nyponros 28.VIII.1990 conf. LR (O). Skävesund 745/784 sumpskog, brakved 10.III.1989 conf. DO. Hallsberg Falla 485/609 hagmark,

brakved 24.III.1981 conf. SR. Enebacken 506/681 ädellövskog, hägg 5.XI.1988 conf. DO. Lerbäck Skogshyddan 345/611 trädgård, på grov murken stam röda vinbär *Ribes rubrum* 1.VII.2003 TA \$ conf. KJ (S). Rinkaby Kolja 743/749 lövskog, brakved 13.XI.1979 det. SR. Kolja 744/749 hassellund, brakved och hassel 13.XI.1979 det. SR. Kolja 743/747 ek-hassel-hage, hassel 29.IX.1992 det. DO. St. Mellösa Björkönen 737/854 lövskog, vide 27.II.1980 conf. SR. Viby Broby äng 497/502 ek-hassel-lund, hägg 7.X.1979 det. SR. Hageberg 495/487 lövkärr, vide 7.III.1987 det. HC. Lundby 483/455 ädellövskog, grov grenlåga skogsalm 28.XI.1994 det. DO. Sjölanda 503/484 lövskog, rönn 9.III.1989 conf. DO. Värnsta 511/490 lövkärr, gråvide 17.IX.1992 det. DO.

P. robustus (P.Karst) Bourdot & Galzin, ekticka. 86/17 Asker Bystad 480/824 lövskog, ek 12.XI.1978 conf. SS. Götlanda Södra Hammaren, ädellövskog, ek 18.VI.1983 \$ ÖLBS. Sköllersta Prästgården 583/735 blandskog, ek 8.XI.1977 det. SS. Prästgården 580/734 ekhage, ek 1.X.1979 conf. SS. St. Mellösa Lindön 674/877 ädellövskog, ek 22.II.1980 belägg till SS. Viby Broby äng 496/501 ek-hassel-lund, ek 14.XI.1976 och 30.X.1977 båda det. SS (GB). Geråsen 490/474 ekhage, ek 28.IX.1977 det. SS. Nalaviberg 492/500 ekäng, ek 26.VII.1977 det. SS. Östansjö 471/531 ek-hassel-lund, ek 16.XI.1977 det. SS (GB).

P. tremulae (Bondartsev) Bondartsev & Borissov, aspsticka. 191/27 Glanshammar Skäcklinge 802/792 lövskog, gammal asp 26.IX.1990 LC \$ conf. DO. Rinkaby Myrö 761/701 hagmark, murken aspstam 28.IX.1990 LC \$ conf. DO.

P. viticola (Schwein.in Fr.) Donk, vedticka. 74/21 Askersund Borgaberget 285/432, granlåga 22.VI.1995 TA & OG. Glanshammar Iljansjön 859/748 granskog, vedkubbe och låga av gran 26.IX.1995 conf. ÅL. Hidinge Ugglehöjden 678/335 hållmark, granlåga 18.V.1990 conf. DO. Knista Dorvestorp 697/401 granskog, granlåga 21.II.2002 TA \$. Lerbäck Anderstorp 353/605 barrskog, granlåga 19.IV.1987 conf. HC. Anderstorp 355/606 barrskog, granlåga 24.IV.1988 conf. DO. Viken 406/587 barrskog, tallåga 6.XI.1984 conf. HC. Rinkaby Mantorp 813/709 barrskog, gran 19.V.1990 LC \$ det. DO. Tångeråsa Dalhult 505/390 barrskog, granlåga 2.X.1996 TA \$.

Phylloporia ribis (Schumach.: Fr.) Ryvarden, krusbärsticka. "NT" 2/2 Viby Värnsta 513/487 trädgård, halvöd stam i gammal krusbärsbuske 7.IX.1994 LLa & \$ conf. ÅL. Nikolai Räntmästargatan 87, trädgård, på krusbär 16.V.1991 Harald Johansson, conf. IN.

Physisporinus sanguinolentus (Alb. & Schwein.: Fr.) Pilát, sårticka. 44/16 Glanshammar Bredmossen 823/808 tallskog, murken tallved 28.IX.1992 det. DO. Skävesund 752/777 naturpark, murken lönnstubbe 4.X.1994 conf. LR (O). Skävesund 737/780 alkärr, stubbe klibbal 25.IX.1995 conf. DO. Hackvad Haga 504/501 granskog, stubbe och låga av gran 22.IX.1994 conf. DO. Hallsberg Ulvsätter 499/574 blandskog, murken granstubbe 12.IX.1985 conf. ÅS (S). Vikatorp 502/580 barrskog, granstubbe 15.X.1991 det. LR (O). Lerbäck Klockarhyttan 390/572 lövskog, granstubbe 26.IX.1985 conf. ÅS (S). Lerbrofallet 396/571 lövkärr, starkt murken lövved 17.IX.1997 conf. KJ (S). Rinkaby Myrö 749/715 lövskog, murken ved hägg 24.IX.1985 det. ÅS (S). Myrö 756/716 videsnår, vattendränkt gråvidelåga 4.X.1996 det. KJ (S). Äsplunda 746/723 alkärr, vattendränkt ved klibbal 3.X.1995 det. DO. Snavlunda Torsbroån 376/480 alkärr, grenlåga klibbal 11.IX.1999 det. LR (O). Torsbroån 376/479 lövskog, murken björkstubbe 11.IX.1999 conf. LR (O). Svennevad Käfterud 453/772 alkärr, vattendränkt låga klibbal 19.IX.1995 conf. DO. Svennevad 445/756 blandskog, granstubbe 19.IX.1995 conf. DO. Viby Bäck 443/365 lövkärr, naken björkstubbe 18.X.1994 conf. DO. Herrgryt 492/518 ek-hassel-hage, murken ekstubbe 16.VIII.1985 det. ÅS (S).

P. vitreus (Pers.: Fr.) P.Karst., opalporing. 4/4 Askersund Stjärnsund 256/491 ädellövskog, murken grenlåga klibbal 10.IX.1990 det. DO. Glanshammar Skävesund 744/783 fuktig lövskog, murken stubbe klibbal 4.X.1992 det. LR (O). Lerbäck Kyrksjön 369/581 barrskog, granstubbe 28.VIII.1988 det. LR (O). Viby Bäck 443/365 bäckravin, starkt murken granlåga 18.X.1994 det. ÅS (S).

Piptoporus betulinus (Bull.: Fr.) P.Karst., björkticka. 281/28 Glanshammar Skäcklinge 811/787 blandskog, björklåga 20.VII.1981 conf. SR. Samtliga lokaler, på björk.

Polyporus brumalis Pers.: Fr., vinterticka. 164/22 Glanshammar Skävesund 745/784 sumplövskog, brakved 10.III.1989 conf. DO. Sticksjö 748/800 björkskog, björklåga 10.III.1989 conf. DO. Lerbäck Örberga 395/552 ekhage, ek 13.X.1979 conf. SS. Örberga 392/551 lövskog, sötkörsbär 22.IX.1987 conf. TS. Rinkaby Myrö 756/709 ädellövskog, murken askkvist 29.IV.1979 det. SR. Snavlunda Backen 394/476 bäckravin, klibbal 2.XII.1979 conf. SR. Sköllersta Prästgården 582/734 ekhage, ekgrenlåga 12.X.1979 conf. SS. Viby Lindhult 454/534 ädellövskog, ek 14.XI.1976 det. SS (GB). Värnsta 512/479 hagmark, ek 23.X.1977 det. SS. Ybby 463/498 ekhage, ekgrenlåga 15.X.1977 det. SS.



Sårticka *Physisporinus sanguinolentus* vid Klockarhyttan i Lerbäckes socken.

- P. ciliatus*** Fr., sommarticka. 122/21 Askersund Stjärnsund 256/490 ädellövskog, askgrenlåga 10.IX.1990 conf. DO. Glanshammar Västersätter 819/782 blandskog, björkved 15.VI.1995 LC \$ conf. ÅL. Hammar Rudatjärnen 248/500 lövskog, torr eklåga 28.V.1987 conf. TS. Lerbäck Norra Nyckelhult 399/611 torpgrund, surkörsbär 13.VI.1987 conf. TS. Lillkyrka Ekeberg 774/810 lövskog, aspgrenlåga 10.VII.1990 conf. DO. Rinkaby Nasta 812/730 blandskog, rönnlåga 13.VI.1995 conf. ÅL. Äsplunda 745/732 lövskog, gråal 28.V.1996 conf. ÅL. Viby Lindhult 462/525 blandskog, björk 6.VIII.1979 conf. SR. Ödeby Käggleholm 871/778 ädellövskog, murken askstubbe 21.V.1989 conf. DO. Käggleholm 871/779 lövkärr, videlåga 21.V.1989 conf. DO.
- P. melanopus*** Sw.: Fr., tratticka. 24/12 Glanshammar Gäddeby 756/766 lövskog, 19.VIII.1980 conf. SR. Sticksjö 746/802 lövskog, under björk 20.VIII.1980 conf. SR. Lerbäck Dampetorp 325/520 blandskog, på barmattan under gran 31.VIII.2006 det. KH. Rinkaby Kolja 744/752 björkhage 16.X.1969. Myrö 762/710 ädellövskog, 11.X.1981. Äsplunda 746/719 lövskog, under björk 4.VIII.1978 conf. SR.
- P. squamosus*** Huds.: Fr., fjällticka. 38/16 Glanshammar Skävesund 752/778 naturpark, lönnstam 25.IX.1995. Hackvad Domarebacken 556/497 ekhage, askstam 9.X.1996 TA \$. Kumla Säbylund 600/638 naturpark, askstubbe 6.V.2003. Rinkaby Kyrkogården 771/733 lindstam 7.VII.1982. Viby Vretstorp 449/461 allé, almstam 18.IX.1988 \$ conf. SR, ÖLBS-exkursion. Ybby 467/500 gård, ask 17.VII.1975.
- P. tubaeformis*** (P.Karst.) Ryvarden & Gilb., liten tratticka. 1/1 Hammar Lövfallet 274/578 örtrik blandskog i bäckravin, under asp 30.VIII.2000 BS & \$ det. KJ (S).
- P. umbellatus*** Fr., grenticka. "NT" 1/1 Hardemo Hallarna 526/532 blandskog med asp, gråal och gran, på marken under gran, 6 stora och 2 små tuvor 22.VIII.1995 TA & OG \$ conf. LR (O).
- P. varius*** Fr., strumpticka. 200/36 Hackvad Domarebacken 556/496 ekhage, askstubbe 29.VII.1979 conf. SR. Rinkaby Ramstena 799/731 gård, askgrenlåga 19.VII.1981 conf. SR. Viby Hageberg 498/489 ädellövskog, ekstubbe 8.VII.1977 det. SS. --- var. nummularius. Lerbäck Örberga 392/549 lövskog, på vide 22.IX.1987 det. TS.
- Pycnoporellus fulgens*** (Fr.) Donk, brandticka. "VU" 1/1 Rinkaby Götavi 804/704 gammal fuktig mossig granskog, på bark och ved murken granlåga, infekterad av klibbticka 17.X.1995 conf. DO och LR (O).
- Pycnoporus cinnabarinus*** (Jacq.: Fr.) P.Karst., cinnoberticka. 106/19 Glanshammar Skumparberget 843/757 barrskog, björklåga 17.IV.1982 conf. SR. Snavlunda Krokstorp 398/468 hagmark, rön 22.IV.1994 TA & \$. Viby Husby 484/468 hagmark, björkgrenlåga 4.VIII.1979 conf. SR.

Schizopora paradoxa (Schrad.: Fr.) Donk, klyvporing. 279/25 Asker Bystad 485/821 bok 27.II.1987 conf. HC. Glanshammar Alhambrastugan 848/809 björk 4.X.1990 det. DO. Bredmossen 821/808 björk 28.IX.1992 conf. DO. Halvarshag 821/794 klibbal 28.IX.1992 conf. DO. Husby 746/755 klibbal 30.XII.1989 conf. DO. Skävesund 738/781 klibbal 9.XI.1989 det. DO. Skävesund 745/784 död aspticka 25.V.1992 det. DO. Skävesund 746/784 asp 25.V.1992 det. DO. Skävesund 747/783 ek 25.V.1992 det. DO. Skävesund 746/784 jolster 25.V.1992 det. DO. Skävesund 741/784 klibbal, kantöra 25.IX.1995 det. DO. Sticksjö 747/802 klibbal 16.VIII.1991 conf. DO. Via 765/797 klibbal 28.IX.1991 conf. DO. Hackvad Botåsen 535/486 ek 3.X.1991 conf. DO. Domarebacken 557/496 lönn 8.IV.1994 det. DO. Hallsberg Tomta 476/571 hassel 17.I.1992 det. DO. Ulvsätter 498/574 hassel 23.X.1991 det. LR (O). Venen 500/693 vide 9.XI.1994 conf. DO. Hammar Forsanäset 126/519 lövskog i rasbrant, starkt murken granlåga 22.IV.1994 det. KJ (S). Långarn 160/429 hassel 20.X.1994 TA & \$ conf. DO. Lerbäck Skyllberg 366/534 gråal 20.X.1994 TA & \$ det. ÅL. Önnabo 299/597 björk 16.V.1993 conf. DO. Önnabo 300/594 björk 16.V.1993 conf. DO. Örberga 397/553 hassel 28.XII.1992 det. DO. Örberga 394/551 blandskog, murken en-låga 8.III.1997 conf. LR (O). Norrbyås Sörön 622/780 hassel 20.IV.1994 conf. DO. Rinkaby Dalröjningen 745/722 klibbal 12.IV.1992 LC \$ det. DO. Dalröjningen 753/722 gråvide 12.VII.1993 conf. DO. Kolja 744/750 hägg 13.XI.1979 det. SR. Kolja 743/747 hassel 29.IX.1992 conf. DO. Kolja 743/751 klibbal 30.IX.1992 det. DO. Kolja 743/752 gråvide 30.IX.1992 det. DO. Repa 756/740 ek 1.X.1991 conf. DO. Sjögesta 784/711 björk 19.V.1990 LC \$ det. DO. Äsplunda 745/723 bok 11.VIII.1991 conf. DO. Äsplunda 746/726 klibbal, kantöra 3.X.1995 det. DO. Sköllersta Folkasbo 501/739 säl 18.XII.1991 det. DO. Folkasbo 495/741 gråal 9.X.1991 conf. DO. Folkasbo 501/740 säl 18.XII.1991 conf. DO. Prästgården 582/733 hassel 25.XI.1992 conf. DO. Prästgården 583/735 ek 10.XI.1978 conf. SS. Ösby 545/742 ek 16.IX.1977 det. SS. Snavlunda Norra Torpa 382/447 asp 6.V.1994 conf. DO. Tångeråsa Trystorp 517/434 asplåga 10.X.1998 cfr. KJ. Viby Geråsen 482/472 ek 17.IX.1977 det. SS. Geråsen 481/473 asp 21.III.1992 det. DO. Herrgryt 492/518 ek 3.XI.1977 det. SS. Husby 484/468 björk 4.VIII.1979 det. SR. Husby 476/462 ek 4.VIII.1979 conf. SS. Lindhult 454/534 ädellövskog, ek 21.XI.1976 det. SS (GB). Lundby 476/456 blandskog, murken granlåga, delvis på hymeniet av violticka 15.XI.1994 det. LR (O). Nalaviberg 496/485 jolster 5.II.1997 det. KH. Simonstorp 412/406 hassel 13.XI.1976 det. SR. Tvetarna 452/487 ek 27.VIII.1977 det. SS. Ybby 463/498 ek 15.X.1977 det. SS. Ödeby Kägleholt 875/783 gråvide 27.IX.1994 conf. DO. Främst i lövmiljöer, på murken lövved. Även funnen på en och gran (se ovan). Svårbestämd, bör mikroskoperas!

Skeletocutis amorphia (Fr.) Kotl.& Pouzar, gullticka. 136/15 Lerbäck Runsala 281/617 hagmark, grantopp 16.IX.1987 conf. TS. Skogen 358/555 tallskog, tall 13.IX.1987 conf. DO. Åsbrohammar 406/564 granskog, gran 30.XI.1979 conf. SR. Åsbrohemmet 412/556 barrskog, granstubbe 13.II.1988 conf. TS. Viby Bäck 444/364 barrskog, tall 21.VIII.1979 conf. SR.

S. biguttulata (Romell) Niemelä, gärdelticka. 107/15 Askersund Boängen 263/431 murken tallgrenlåga 22.IX.2003 det. KJ (S). Bo Hagstugan 345/806 gran 27.X.1995 det. DO. Glanshammar Alhambrastugan 844/813 granstubbe 3.VII.1991 det. DO. Bredmossen 814/812 tall 15.IX.1992 det. DO. Iljansjön 853/750 tallåga 1.X.1991 conf. DO. Iljansjön 857/750 gran 26.IX.1995 det. DO. Nordansjö 853/744 tallåga 1.X.1991 conf. DO. Nytinge 809/775 tallstock 8.IX.1993 det. DO. Porsmossen 851/818 tallgrenlågor 3.VII.1991 conf. DO. Hallsberg Enebacken 505/680 ädellövskog, på skogsalm 27.VIII.1991 det. LR (O). Kullbotten 430/638 tall 20.XI.1991 conf. DO. Stenkulla 466/595 tall 23.IV.1987 det. HC. Hammar Andersberg 175/578 gran 22.IV.1994 TA & \$. Kvistudden 170/423 tallgrenlåga 21.IX.1995 det. DO. Norrtorp 256/553 gran 1.IV.2002 det. LR (O), som syn. *S. subincarnata*. Lerbäck Anderstorp 353/600 tall 19.IV.1987 det. HC. Anderstorp 350/602 tallåga 21.IX.1987 det. LR (O). Anderstorp 353/605 tallåga 19.IV.1987 det. LR (O). Anderstorp 354/605 torraka tall 9.V.1987 det. LR (O). Anderstorp 351/603 tallåga 27.XI.1991 conf. DO. Bygget 410/595 tall 12.X.1991 det. DO. Getabo 292/657 tallåga 1.X.1994 conf. DO. Hemgården 400/561 tallåga 20.VI.1998 det. LR (O). Kassmyra 437/559 tallved 8.VIII.2000 det. KJ (S). Kyrksjön 371/580 tallåga 19.IX.1987 conf. DO. Långsjön 306/613 tall 17.V.1987 conf. DO. Norra Nyckelhult 398/615 granlåga 4.IX.1993 det. DO. Odenslund 328/521 tallåga 27.IX.1991 conf. DO. Runsala 277/620 granlåga 8.XI.1994 det. DO. Viken 406/590 tall 1.V.1987 det. HC. Viken 405/588 tallgrenlågor 27.IV.1987 det. HC. Åsbrohammar 404/562 gran 8.IV.1987 det. LR (O). Önnabo 295/602 tall 5.IX.1993 det. DO. Önnabo 297/601 tall 5.IX.1993 det. DO. Önnabo 295/604 tall 12.IX.1993 det. LR (O). Önnabo 298/592 tallved 18.VI.1994 conf. DO. Örberga 396/565 tall 2.X.1991 conf. DO. Rinkaby Götavi 803/703 tall 17.X.1995 det. DO. Nasta 810/731 granlåga 1.IX.1991 det. DO. Lillkyrka Moakärret 807/818 gran 20.IX.1987 conf. DO. Skagershult Bålby 542/366 tallved 5.V.1993 conf. DO. Sköllersta Folkasbo 497/733 tall 27.XI.1991 conf. DO. Snavlunda Krigstorp 393/519 tall 16.VII.1993 det. DO. Norra Torpa 381/447 gran 6.V.1994 det. DO. Ramshult 401/396 gran 30.X.1979 det. SR. Östra

Bergfallet 359/454 granplanka 24.X.1995 det. DO. Svennevad Ingelsgård 342/753 gran 20.IX.1999 det. LR (O). Viby Blommedal 440/525 tall 26.IX.1986 det. TS. Bygget 412/430 tall 10.IX.1993 conf. DO. Finnafallsmossen 412/387 granlåga 9.IX.1993 det. DO. Finnafallsmossen 410/388 tall 9.IX.1993 det. DO. Finnafallsmossen 412/387 tall 9.IX.1993 det. DO. Finnafallsmossen 412/386 granlåga 5.XI.2002 det. KJ (S). Höghult 433/448 tall 29.IV.1987 det. HC. Odensvi 458/497 gran 23.IX.1993 det. DO. Sjöstorp 422/436 tall och gran 20.IX.1993 conf. DO. Vibyholm 442/464 tallåga 16.IV.1994 conf. DO. I barrskogsmiljö, på murken tall och gran. Svårbestämd, bör mikroskoperas!

S. carneogrisea A.David, isabellticka. 13/6 Hallsberg Stocksätter 502/586 blandskog, på granlåga, delvis på hymeniet av violticka *Trichaptum abietinum* 5.X.2006 \$. Hammar Trulsan, gran 19.VII.1994 MK. Lerbäck Hylletorp 402/555 tallskog, murken tallåga, delvis på hymeniet av violticka *Trichaptum abietinum* 21.XI.1994 conf. DO. Hylletorp 400/556 tallskog, granlåga, på gamla fruktkroppar violticka 27.II.2000 conf. LR (O). Klockarhyttan 381/571 barrskog, starkt murken granlåga 3.X.1994 det. LR (O). Viken 407/587 granskog, murken granlåga 22.XI.1994 conf. DO. Åsbrohammar 407/564 tallskog, tallåga, på hymeniet *Trichaptum sp.* 17.II.2002 conf. KJ (S). Rinkaby Mantorp 812/710 barrskog, murken granlåga, på violticka 22.VIII.1998 conf. LR (O). Nasta 810/731 tallskog, murken tallåga 4.X.1990 det. LR (O). Sköllersta Folkasbo 494/744 barrskog, starkt murken granlåga 20.VIII.1993 det. DO. Källbergsbacken 518/726 hygge, murken granlåga, delvis på violticka 12.IV.1995 det. DO. Viby Björkå 438/448 blandskog, murken granlåga, angripen av violticka 5.XI.2007 \$ & HS. Lundby äng 476/435 blandskog, murken granlåga, angripen av violticka 5.XI.2007 \$ & HS.

S. lenis (P.Karst.) Niemelä, gräddporing. "VU" 3/2 Hammar Forsanäset 126/519 blandskog i rasbrant, på starkt murken grov granlåga 22.IV.1994 det LR (O). Rinkaby Myrö 752/707 lövskog, på murken låga knäckepil 29.IX.1987 det. LR (O). Myrö 755/714 blandskog, murken asplåga 8.IX.1991 det. DO, som syn. *Diplomitoporus lenis*.

S. nivea (Jungh.) Keller, fläckticka. 121/30 Asker Bystad 482/822 ädellövskog, murkna askgrenlågor 23.IX.1987 conf. TS. Äspetorp 482/814 hassellund, hassellåga 28.IX.1994 det. DO. Askersund Stjärnsund 256/490 ädellövskog, askgrenlågor 10.IX.1990 conf. DO. Ekeby Kävestalyckan 515/693 lövskog, askgrenlågor 18.IV.1990 conf. LR (O). Lerbäck Åsen 416/570 ödegård, murken syrénlåga 8.XI.2002 conf. KJ (S). Långbro Bondstorp 687/625 tomt, syrénlåga 1.IV.1991 conf. DO (Lindström 2002). Hallsberg Enebacken 503/683 ädellövskog, askgrenlåga 1.IX.1987 conf. TS. Enebacken 506/680 ädellövskog, asklåga 1.IX.1987 conf. TS. Rinkaby Myrö 755/714 blandskog, murken asplåga 8.IX.1991 det. DO. Äsplunda 745/723 bokdunge, murken bokgrenlåga 11.VIII.1991 conf. DO. Sköllersta Boda 496/719 ödetomt, askgrenlåga 23.III.1990 conf. LR (O). Viby Björkå 438/446 blandskog, askved 25.IX.1986 conf. HC. Brobytorp 496/503 ädellövskog, askgrenlåga 2.IX.1987 conf. TS. Ödeby Käggleholm 873/779 ädellövskog, askgrenlågor 3.VI.1990 conf. DO.

S. odora (Sacc.) Ginns, ostticka. "VU" 1/1 Viby Finnafallsmossen 410/388 barrskog, naken tallåga 9.IX.1993 cfr. LR (O-111).

S. stellae (Pilát) Domanski, kristallticka. "VU" 1/1 Lerbäck Viken 406/586 barrskog, i bergsslutning, på murken granlåga 6.XI.1984 det. ÅS och DO (S).

Spongipellis spumeus (Sowerby: Fr.) Pat., skumticka. "NT" 7/5 Asker Kilinge, 1941 EB (anteckningar). Sofielund 487/828 allé, på halvtorr lönn 17.X.1980 conf. ÅS (S). Hackvad Bärsta 562/501 hagmark, almlåga 28.X.1998. Hallsberg Enebacken 503/681 löväng, stam skogsalm 5.XI.1988 conf. DO. Hallsberg 497/600 park, på lönn 3 frk 12.IX.2006 \$. Lännäs Segersjö 616/875 allé, i kvisthål gammal lönn 11.X.1997 conf. KJ (S). Viby Östansjö 472/525 vägträd, lönn 18.X.1988 conf. LR (O).

Trametes hirsuta (Fr.) Pilát, borstticka. 319/28 Ekeby Kvarntorp 547/690 ekhage, ek 19.XI.1978 conf. SS. Glanshammar Skävesund 748/777 hagmark, ved klippal, med gråbrun poryta 23.X.1995 det. LR (O). Skumparberget 845/759 barrskog, rönn 17.IV.1982 conf. SR. Skumparberget 844/758 barrskog, björk 17.IV.1982 det. SR. Lerbäck Åfallet 330/656 barrskog, på granstubbe 1.VIII.1996 \$ & TA. Rinkaby Ramstena 808/722 gård, oxel 15.X.1981 conf. SR. Sköllersta Ullavi 562/737 ekhage, ek 16.IX.1977 det. SS. Viby Herrgryt 493/518 ek-hassel-hage, ek 30.X.1977 det. SS. Lindhult 454/534 ädellövskog, ek 21.XI.1976 det. SS. Värnsta 512/479 hagmark, ek 23.X.1977 det. SS. Ödeby Käggleholm 874/782 ädellövskog, ek 4.VI.1978 det. SS.

T. ochracea (Pers.) Gilb & Ryvarde, zonticka. 397/29 Glanshammar Skumparberget 844/758 barrskog, björk 17.IV.1982 conf. SR. Hallsberg Hässleberg 504/583 blandskog, granstubbe 7.XII.1992. Lerbäck Klockarhyttan 381/571 blandskog, asplåga 3.X.1994 det. DO. Åsbrohammar 408/564 barrskog, aspstubbe 30.XI.1979 conf. SR. Viby Herrgryt 492/518 ek-hassel-hage, ek 3.XI.1977 det. SS. Sköttsborg 424/424 barrskog, asplåga 10.IX.1993 det. DO.

T. pubescens (Schumach.: Fr.) Pilát, sammetsticka. 74/16 Glanshammar Skävesund 750/771 hagmark, murken låga klibbal 7.VIII.1981 det. SR. Hammar Långarn 160/430 hagmark, hassel 20.X.1994 TA & \$ det. DO. Lerbäck Viken 407/588 blandskog, död asp 6.X.1988 conf. DO. Rinkaby Norrängen 777/700 lövskog, murken asplåga 11.III.1992 LC \$ det. DO. Sköllersta Pålsboda gård 487/743 blandskog, murken hassellåga 30.XI.1992 det. ÅS (S). Viby Berghammar 450/508 blandskog, asplåga 24.IX.1987 conf. TS. Bäck 445/365 lövskog, murken björkstubbe 18.X.1994 conf. DO.

T. suaveolens L.: Fr., sydlig anisticka. "EN" 2/1 Glanshammar Husby 752/758 dike vid ängsbacke, stam grävde 18.XII.1960 \$. Skävesund 749/772 lövkärr, stam knäckepil 15.IX.1961 \$.

T. versicolor (L.: Fr.) Pilát, sidenticka. 51/21 Askersund Ekeberga 191/441 lövskog, ek 14.VI.1996 TA \$. Glanshammar Skävesund 750/777 naturpark, björkstubbe 23.X.1995 conf. ÅL. Hallsberg Korsberget 475/608 barrskog, granstubbe 12.IX.1979. Hammar Prinskullen 251/502 ekhage, ekstubbe 3.XI.1999 conf. ÅL. Lerbäck Sjöfallet 326/559 barrskog, murken björkstubbe 4.XI.2003 det. KJ (S). Viby Breslätt 470/531 hassellund, murken hassel 21.X.1985 conf. TS. Herrgryt 492/518 ek-hassel-hage, ek 3.XI.1977 det. SS. Värnsta 512/479 hagmark, ekstubbe 23.X.1977 det. SS. Värnsta 516/481 ekskog, ek "brun form" 3.IX.1979 conf. SS. Ödeby Käggleholm 874/782 ekhage, ek 4.VI.1978 det. SS.

Trichaptum abietinum (Pers.: Fr.) Ryvarden, violticka. 320/26 Asker Olles hage 585/814 lövskog, murken hängande stam gråal 17.VIII.1998 conf. KJ (S). Lerbäck Åsbrohammar 406/564 tallskog, grenlåga asp 30.XII.1998 det. KJ (S). Hallsberg Stocksätter 497/590 hassellund, murken stam hassel 30.X.1991 det LR (O). Rinkaby Ramstena 806/722 barrskog, tallstock 17.IV.1982 det. SR. Viby Finnafalls mossen 412/384 barrskog, murken granstock 30.X.1979 conf. SR. Sällsynt på lövved!

T. fuscoviolaceum (Ehrenb.: Fr.) Ryvarden, violettagging. 93/15 Glanshammar Alhambrastugan 846/812 hygge, tallstubbe 4.X.1990 conf. DO. Västersätter 817/786 barrskog, murken tallstubbe 17.IX.1996 LC \$ conf. ÅL. Lerbäck Tavlan 431/561 tallskog, tallstubbe 8.IX.1979 conf. SR. Åsbrohammar 404/564 i kraftledning, smal murken tallåga 10.VIII.2000 conf. KJ (S). Viby Bohult 465/426 tallskog, murken tallåga 18.IX.1987 conf. TS.

Tyromyces chioneus (Fr.) P.Karst., snövit ticka. 47/20 Bo Kårtorpa floar 341/783 barrskog, murken björkstubbe 24.X.1991 conf. DO. Hackvad Botåsen 532/484 ek-hassel-lund, hassellåga 3.X.1991 det. DO. Lerbäck Viken 407/588 barrskog, murken asp 6.X.1988 det. LR (O). Norrbyås Sörön 627/781 ädellövskog, murken lindgrenlåga 26.X.1994 conf. DO. Sörön 628/781 ädellövskog, hängande lindgren 26.X.1994 conf. DO. Rinkaby Myrö 756/714 blandskog, murken björkved 29.IX.1987 det. TS. Myrö 750/718 lövskog, hägglåga 12.VII.1993 det. DO. Myrö 752/713 ädellövskog, murkna hassellågor 28.IX.1996 conf. LR (O). Viby Bomberget 438/435 lövskog, murken björk 18.IX.1987 det. DO. Geråsen 481/472 lövskog, hägglåga 5.IX.1992 conf. DO. Geråsen 481/472 lövskog, murken ronn 5.IX.1992 conf. DO. Lundby 479/455 lövskog, murken hägglåga 17.XI.1994 conf. DO.

T. fissilis (Berk. & M.A.Curtis) Donk, apelticka "VU" 1/1 Glanshammar Skävesund 746/784 fuktig blandskog, på starkt murken asplåga 4.X.1994 det. LR (O).

4.2.3 Taggsvampar

Auriscalpium vulgare Gray, örtaggsvamp. Glanshammar Gäddeby 756/763 ekhage, på grankotte 23.V.1995 conf. ÅL. Skala 803/786 barrskog, grankotte 13.IX.1990 conf. SJ (GB). Tjugesta 815/766 barrskog, tallkotte 17.VIII.1981 LC \$ conf. SR. Hallsberg tallskog, tallkotte 29.IX.1980 conf. SR. Hammar Rå 099/510 hagmark, tallkotte 14.IX.1980 conf. SR. Lerbäck Estabo 406/566 villatomt, tallkotte 20.IX.1980 TN \$. Rinkaby Mantorp 813/708 barrskog, på grankotte 14.V.1986 LC \$.

Bankera fuligineoalba (Schmidt: Fr.) Pouzar, talltaggsvamp. Lerbäck Lerbäcksmossen 369/575 tallskog på grusås 23.VIII.1984 \$.

B. violascens (Alb. & Schwein.: Fr.) Pouzar, grantaggsvamp. "NT" Glanshammar Skala 806/780 barrskog på kalk 16.VIII.1984 det. NH. Skala 804/786 barrskog på kalk 28.IX.1991. Skala 802/788 barrskog på kalk 28.VIII.1990. Skala 806/785 barrskog på kalk 28.VIII.1990. Lerbäck Ingelsby 323/522 barrskog 4.IX.1980 conf. SS. Anderstorp 353/603 gammal barrskog 21.IX.1987. Kyrksjön 370/583 gammal barrskog 19.VIII.1984. Lerbäcksmossen 369/583 gammal barrskog 23.VIII.1984. Viken 402/590 gammal barrskog 21.VIII.1984. Åsbrohammar 407/563 barrskog, under gran 14.IX.2000 conf. SJ (GB). Rinkaby Mantorp 813/708 barrskog på kalk 16.VIII.1984 LC \$. Mantorp 810/708 barrskog på kalk 22.VIII.1998. Svennevad Blomsterbacka 428/805 barrskog, under gran 24.VIII.1995 TA \$. Viby Dammkärret 434/419 gammal barrskog 6.IX.1977. Finnafalls mossen 402/395 gammal barrskog 18.VIII.1977. Finnafalls mossen 413/388 gammal barrskog 24.VIII.1979

conf. SR. Sjöstorp 429/434 gammal barrskog 16.VIII.1977 det. SS. Sjöstorp 426/436 gammal barrskog 18.IX.1988 det. SR. ÖLBS svampexkursion.

Climacodon septentrionalis (Fr.) P.Karst., grentaggsvamp "NT" Asker Bystad 479/823 allé, på lönn 23.IX.1987. Odensbacken 604/843 Djurkloparken, på bok 12.XI.2001. Askersund Vinnsberg 325/424 torpgrund, på två lönnar 19.X.1980, träden nedsågade 1985. Axberg Dylta bruk 852/692 allé, lönn 6.IX.1980 HG & \$. Glanshammar Skäcklinge 813/784 avfallstipp, brandskadad jättestubbe lönn 7.VIII.1996 LC \$ conf. ÅL. Hallsberg Farmen 499/604 ödetomt, lönn 19.VIII.1991. Långängen 486/600 tomt, på äpple 9.X.1991 conf. SJ (GB). Hammar Sänna, vägkant, lönn 14.IX.1980 ES \$, ÖLBS svampexkursion (lönnen vindfäld 1986). Lerbäck Lerbäck 373/572 gård, gammal lönn 23.IX.1980 conf. SR. Berg 310/674 vägkant, lönn 4.VII.1997 TA, OG & \$. Bottnen 355/665 torpgrund, lönn 7.IV.1996. Folketorp 316/654 trädgård, lönn 18.IV.1997. Ingelsby 329/529 vägkant, lönn 31.X.1980. Klockarhyttan 388/569 allé, lönn 12.VIII.1991. Kyrkogården 375/570 på lönn 30.VIII.2000 BS \$. Lafallet 355/665 torpgrund, lönn 15.V.1996 TA & \$. Rönneshyttan 333/562 villaträdgård, lönn 16.IX.2000 BS & SyS. Södra Dalskogen 274/633 torpgrund, lönn 1.X.1994. Åsbrohammar 411/568 gård, lönn 12.IX.1987. Snavlunda Långstorp 365/529 vägkant, lönn 11.XI.1984. Torsbron 375/478 torp, lönn 17.VIII.2000 BS \$. St. Mellösa Dömmesta 654/815 gård, lönn 24.XII.1982 JP \$. Via 673/833 vägkant, lönn 5.XI.1978. Göksholm 714/857 i allé, på lönn 19.X.1997 LL & \$. Svennevad Ekenäs 487/795 vägträd, på stam lönn 30.VII.2008 \$ & HS. Viby Fagerlid 439/461 gård, på stock av hästkastanje 16.X.1980. Vretstorp 448/461 ödetomt, lönn 17.XI.1989 och 25.IX.1993. Värnsta 513/483 allé, lönn 3.IX.1979 conf. SR (UPS).

Creolophus cirrhatus (Pers.: Fr.) P.Karst., gyttertaggning. Lerbäck Estabo 406/566 villatomt, björkstubbe 19.VIII.1978 conf. SR. Storön 309/631 blandskog, björkstubbe 24.IX.1999 TA \$. Svaldre 346/611 blandskog, på murken björkstubbe 1.X.2005 TA \$ (S). Rinkaby Nasta 801/738 lövskog, asp 15.VIII.1981 KEJ \$ det. SR. Viby Husby 476/463 hagmark, björk 4.VIII.1979 conf. SR. Värnsta 508/488 lövskog, asp 2.VIII.1977 conf. SS.

Gloiodon strigosus (Schwein.: Fr.) P.Karst., borsttaggning. "VU" Viby Brobytorp 496/503 ädellövskog, grov murken grenlåga skogsalm 18.XI.1996 (möglig, gick ej att samla in).

Hericium coralloides (Scop.: Fr.) Pers., koralltaggsvamp. "NT" Bo Björnhammaren 276/750 lövskog, björk 1979 AH \$. Bo 335/838 hagmark, bok 24.VI.1998 LL. Glanshammar Mellby 826/840 blandskog, björk 24.VII.1984. Gropvik 841/742 blandskog, björk 1948 EB. Hackvad Haga 582/501 hagmark, stock skogsalm 22.IX.1994. Hammar Långarn 160/428 hassellund, grov murken björklåga 18.X.2001 conf. KJ (S). Kumla Säbylund 601/635 ädellövskog, murken stock bok 3.VIII.1998 conf. KJ (S). Hallsberg Enebacken 506/682 ädellövskog, skogsalm 27.IX.1985. Enebacken 506/679 ädellövskog, skogsalm 8.XI.1981. Enebacken 505/679 ädellövskog, skogsalm 30.X.1982. Enebacken 505/680 ädellövskog, skogsalm 8.XI.1984. Enebacken 506/681 ädellövskog, skogsalm 5.XI.1988. Rinkaby Ulriksberg 766/697 lövskog, asplåga 22.VIII.1988 LC \$. conf. ÅL. St. Mellösa Hjälmarsnäs, 1991 Lars Kjellgren, enligt Nerikes Allehanda 31.VIII.1991. Viby Geråsen 485/472 ekhage, grov ekstock 27.X.1977 det. SS. Lundby 483/455 ädellövskog, grov stock skogsalm 13.IV.1994 och 17.XI.1994. Värnsta 508/448 lövskog, stubbe jämtlandspoppel. 3.IX.1979 conf. SR.

Hydnellum aurantiacum (Batsch: Fr.) P.Karst., orange taggsvamp. Askersund Fagertårn 156/362 gammal lavtallskog 28.VIII.2000 conf. KJ (S). Glanshammar Finntorp 866/745 barrskog 25.VIII.1980 det. SR. Hallsberg Stenkulla 466/598 gammal granskog 28.VIII.1979 det. SR. Lerbäck Svaldre 326/629 granskog 15.IX.1979 conf. SR. Rinkaby Mantorp 811/706 granskog på kalk 18.VIII.1988 LC \$ det. ÅL. Ramstena 810/722 granskog 23.VIII.1980 det. SR. Viby Finnafalls mossen 402/396 gammal barrskog 18.VIII.1977 conf. SS. Sköttsborg 424/429 gammal barrskog 11. IX.1977 det. SS.

H. auratile (Britz.) Maas Geest., brandtaggsvamp. "VU" Rinkaby Mantorp 813/708 barrskog på kalk 5.VIII.1993 leg. NH det. KJ (S), 3.X.2006 ML, ÅL & \$.

H. caeruleum (Hornem.) P.Karst., blå taggsvamp. Askersund Fagertårn 156/362 örtrik barrskog 28.VIII.2000 conf. SJ (GB). Lerbäck Bengtstorp 328/642 barrskog, kolbotten 14.IX.1994. Åsbrohemmet 403/558 barrskog 22.VIII.1984. Rinkaby Ramstena 811/725 barrskog 23.VIII.1984. Viby N. Dovrasjön 442/512 gammal barrskog 7.IX.1988.

H. conrescens (Pers.) Banker, zontaggsvamp. Glanshammar Skala 807/781 barrskog på kalk 24.IX.1980 det. SR. Skala 804/790 barrskog på kalk 29.IX.1980 det. SR. Lerbäck Hemgården 404/562 barrskog 19.VIII.1979 conf. SR. Hylletorp 401/555 barrskog 20.IX.1981 conf. SR. Skuru, barrskog 15.IX.1979 ES \$ conf. SR. Svaldre 337/628 barrskog 10.X.1979 conf. SR. Lillkyrka Ekeberg 781/802 marmorbrott 12.IX.1981 conf. SR. Rinkaby Ramstena 804/727 barrskog 11.VIII.1991 conf. SJ (GB). Tysslinge Lannafors kalkbrott 18.IX.1977 conf. SS. Viby Lindhult 462/525 blandskog 6.VIII.1979 conf. SR.

H. ferrugineum (Fr.: Fr.) P.Karst., dropptaggvamp. Glanshammar Skala 807/781 barrskog 24.IX.1980 det. SR. Hallsberg Långviken barrskog 27.VIII.1978 conf. SS. Hammar Hulta 101/525 barrskog 2.IX.1979 conf. SR. Lerbäck Hagaberg 371/559 tallskog 25.VIII.1979 conf. SR. Svaldre 323/627 barrskog 15.IX.1979 conf. SR. Önnabo 302/592 gammal barrskog 14.VIII.1979 conf. SR. Rinkaby Ramstena 811/721 barrskog 23.VIII.1980 det. SR. Viby Sköttsborg 421/432 gammal barrskog 11.IX.1978 conf. SS.

H. geogenium (Fr.) Banker, gul taggvamp. "NT" Askersund Rösjön 180/366 gammal granskog 28.VIII.2000 conf. KJ (S). Vippsjötorpet 223/419 barrskog 6.IX.1980 conf. ES. Glanshammar Skabäcken 816/817 yngre barrskog 15.VIII.1988 LC \$ conf. ÅL. Nyttinge 808/775 barrskog på kalk 22.VIII.1984 LC \$. Nyttinge 808/777 13.IX.1990 LC \$. Nyttinge 810/775 granskog på kalk 5.VIII.1988 LC \$ conf. ÅL. Skala 807/780 barrskog på kalk 24.IX.1980 conf. ÅS (S). Skala 807/786 granskog på kalk 5.VIII.1988 LC \$ conf. ÅL. Skala 802/786 barrskog på kalk 13.IX.1990. Skala 803/788 barrskog på kalk 28.VIII.1990. Skala 807/780 20.IX.1994. Hallsberg Skåle klint gammal granskog 15.IX.1991 \$ HNF-exkursion. Hammar Lövfallet 276/575 mossig barrskog 30.VIII.2000 BS \$ conf. KJ (S). Lövfallet 278/573 barrskog i gruvområde 22.VIII.2003. Lerbäck Norra Nyckelhult 400/613 granskog 20.VIII.2003 conf. KJ (S). Kroksjön 404/632 barrskog 25.VII.1985. Skuru, barrskog 15.IX.1979 ES \$ conf. SR (UPS). St. Joxtorp 316/594 gammal barrskog 14.VIII.1979 conf. SR. Rinkaby Mantorp 812/707 barrskog på kalk 14.IX.1984 LC \$. Mantorp 811/709 granskog på kalk 19.VIII.1984 LC. Mantorp 813/708 granskog på kalk 16.VIII.1984. Bogärdet 811/722 barrskog på kalk 5.IX.1988 LC \$ conf. ÅL. Kilbergsmossen 807/715 gammal granskog 18.VIII.1988 LC \$ conf. ÅL. Kilbergsmossen 807/717 granskog på kalk 7.IX.1988 LC \$ conf. ÅL. Snavlunda Hyddan 379/500 barrskog 25.VII.2000 conf. KJ (S). Kattgullsberget 365/505 granskog på kalk 25.VIII. 2003 conf. KJ (S). Viby Sköttsborg 424/427 gammal granskog 4.IX.1981 conf. SR.

H. mirabile (Fr.) P.Karst., ragtaggvamp. "EN" Glanshammar Nyttinge 808/775 barrskog på kalkgrund 13.IX.1990 LC \$ conf. SJ (GB), samma lokal 22.VIII.1984 LC \$. Nyttinge 808/777 barrskog på kalk 8.IX.1993 LC \$ conf. RD (GB). Skala 807/780 barrskog på kalk 24.IX.1980 det. SR. Rinkaby Mantorp 812/705 granskog på kalk 14.IX.1984 LC \$. Mantorp 813/708 barrskog på kalk 14.IX.1984 LC \$. Viby Finnafallsmossen 401/395 granskog 2.X.1971 \$ (S). Finnafallsmossen 411/388 barrskog 30.X.1979 conf. SR, på lokalen även 17.X.1971 \$. Mellandovrasjön 436/515 hällmarksbarrskog 2.X.1977 conf. SS.

H. peckii Banker, skarp dropptaggvamp. Glanshammar Skala 807/780 granskog 24.IX.1980 det. SR. Snavlunda Kattgullsberget 364/505 gammal granskog 17.VIII.2003 conf. KJ (S). Ramshult 401/396 barrskog 30.X.1979 conf. SR. Viby Höghult 430/455 gammal barrskog 10.IX.1977 det . SS. Sköttsborg 424/429 gammal barrskog 11.IX.1978 det. SS.

H. suaveolens (Scop.: Fr.) P.Karst., dofttaggvamp. "NT" Askersund Fagertårn 160/357 gammal mossig barrskog 28.VIII.2000 conf. SJ (GB). N. Asplången 2039/3954 granskog 30 ex. 14.VIII.2003 TA & OG \$. Rösjön 180/366 gammal granskog 28.VIII.2000 conf. KJ (S). Axberg Kvinnerstatorp, barrskog på kalk 21.VIII.1993 ÖLBS \$. Glanshammar Nyttinge 808/778 barrskog på kalk 13.IX.1990 LC \$. Nyttinge 808/776 kalkgranskog 14.IX.1992 LC \$. Nyttinge 808/776 kalkgranskog 14.IX.1992 LC \$. Skala 808/781 barrskog på kalk 29.VIII.1980 conf. SR. Skala 802/797 barrskog på kalk 28.VIII.1990 \$. Skala 802/787 barrskog på kalk 28.VIII.1990. Hallsberg Stenkulla 466/598 gammal granskog 28.VIII.1979 conf. SR. Stenkulla 471/596 granskog 9.IX.1979 Arne Johansson \$. Hammar Lövfallet 277/574 gammal mossig granskog 22.VIII.2003 \$. Lerbäck Kroksjön 404/632 gammal mossig granskog 25.VII.1985 \$. Norra Nyckelhult 400/614 gammal mossig granskog 20.VIII.2003 \$. Viken 400/589 och 401/590 gammal mossig barrskog 8.VIII.2003 \$. Rinkaby Mantorp 810/702 granskog 21.VIII.1980 det. SR. Mantorp 812/705 barrskog på kalk 19.VIII.1984 LC \$. Mantorp 810/715 gammal barrskog på kalk 22.VIII.1998 \$. Söder om Gudmundstorp, barrskog på kalk 16.IX.1990 ÖLBS \$. Svennevad Skepphultaklint 434/705 barrskog 25.VIII.1993 \$. Viby Finnafallsmossen 402/396 granskog 18.VIII.1977 conf. SS. Sjöstorp 428/434 gammal granskog 16.VIII.1977 conf. SS. Sköttsborg 424/429 gammal granskog 11.IX.1977 conf. SS.

Hydnum repandum L.: Fr., blek taggvamp. Lerbäck Mariedamm 253/626 barrskog 16.VIII.1979 conf. SR. Viby Bäck 440/362 gammal barrskog 21.VIII.1979 conf. SR.

H. rufescens Schaeff.: Fr., rödgul taggvamp. Glanshammar Löre 782/796 lövskog 12.IX.1981 conf. SR. Rinkaby Nasta 811/731 blandskog 15.VIII.1981 conf. SR. Snavlunda Aspelund 398/472 lövskog 2.XII.1979 conf. SR. Viby Herrgryt 491/518 ek-hassel-hage 11.VIII.1979 conf. SR.

Phellodon confluens (Pers.) Pouzar, grå taggvamp. "EN" Askersund Stadsparken, bergrot, under ekar 27.IX.1980 ES det. ÅS (S). Hembygdsgården 292/490 bergrot, under ekar 6.IX.1981 ES \$ det. SJ (GB).

P. connatus (Schultz: Fr.) P.Karst., svartvit taggsvamp. Glanshammar Skala 803/788 barrskog på kalk 28.VIII.1990 conf. SJ (GB). Stenkärret 893/803 gammal barrskog 5.IX.1987 LC \$ conf. ÅL. Ulvars 820/730 gammal barrskog 30.IX.1992 LC \$ conf. SJ (GB). Hammar Hulta 100/525 gammal barrskog 2.IX.1979 conf. SR. Lövfallet 276/575 gammalt gruvområde 30.VIII.2000 conf. KJ (S). Rå 100/510 blandskog 14.IX.1980 conf. SR. Lerbäck Önnabo 302/592 gammal granskog 14.VIII.1979 conf. SR. Rinkaby Ramstena 811/722 barrskog på kalk 23.VIII.1980 conf. SR. Ramstena 811/722 barrskog på kalk 5.IX.1988 LC \$ conf. ÅL. Snavlunda Ramshult 401/396 gammal barrskog 30.X.1979 conf. SR.

Phellodon niger (Fr.: Fr.) P.Karst., svart taggsvamp. "NT" Axberg Kvinnerstatorp, kalkbarrskog 21.VIII.1993 ÖLBS \$. Glanshammar Nytinge 810/775 granskog på kalk 8.IX.1988 LC \$ conf. ÅL. Nytinge 808/774 barrskog på kalk 13.IX.1990 \$. Skala 803/788 barrskog 29.VIII.1980 conf. SR. Skala 806/781 barrskog på kalk 29.VIII.1980 conf. SR. Skala 804/791 barrskog på kalk 2.X.1990 \$. Slätterkärret 854/812 hällmarkstallskog 26.VIII.1988 LC \$ conf. ÅL. Skölv 778/782, kalkbarrskog 22.IX.1984 \$. Stenkärret 847/802 tallskog 9.IX.1988 LC \$ conf. ÅL. Hammar Hulta 101/525 barrskog 2.IX.1979 conf. SR. Lerbäck Anderstorp 351/603 barrskog 25.VIII.1991 \$. Hylletorp 397/557 tallskog, gytttrad 12.X.1980 det. ÅS (S). Ingelsby 323/522 barrskog 4.IX.1980 \$. Kyrksjön 370/581 barrskog 28.VIII.1991 \$. Sandbacken 328/604 barrskog 28.VIII.1998 \$. S. Svaldre 342/617 barrskog 29.VIII.1993 \$. Trehörningens masugn 251/625 granskog på slagg 11.IX.2005 \$. Åsbrohammar 410/564 barrskog 28.XI.1979 conf. SR. Åsbrohammar 408/561 fuktig barrskog 3.VIII.2000 \$. Ödeskärr 392/548 granskog på kalk 5.IX.1980 \$. Ödeskärr 391/547 limstensbrott, under gran 9.XI.2000 conf. KJ (S). Önnabo 304/604 gammal mossig granskog 20.IX.1980 \$. Örberga 401/547 barrskog 3.IX.1984 \$. Örberga 398/545 barrskog på kalk 13.VIII.2003 \$. Lillkyrka Ringsmossen 868/825 gammal granskog 21.VIII.1988 LC \$ conf. ÅL. Rinkaby Bogärdet 818/722 hällmarkstallskog 4.IX.1988 LC \$ conf. ÅL. Bogärdet 811/722 barrskog på kalkgrund 5.IX.1988 \$ & LC conf. ÅL. Mantorp 812/705 kalkbarrskog 19.VIII.1984 LC \$. Ramstena 811/722 barrskog på kalk 23.VIII.1980 conf. SR. Ramstena 811/719 barrskog på kalk 11.VIII.1991 \$. Viby N. Dovrasjön 442/512 barrskog 7.IX.1988 \$. Sjöstorp 434/441 gammal mossig barrskog 24.VIII.1971 \$. Sköttsborg 424/429 gammal granskog 11.IX.1978 conf. SS. Sköttsborg 424/427 gammal barrskog 4.IX.1981 \$. Ödeby Käglerborg 869/815 hällmarkstallskog 3.IX.1988 LC \$ conf. ÅL. Käglerborg 866/817 hällmarkstallskog 21.VIII.1988 LC \$ conf. ÅL.

P. tomentosum (L.: Fr.) Baker, trattaggsvamp. Bo Karlslund 293/779 barrskog 31.VIII.1979 conf. SR. Glanshammar Skala 804/790 barrskog 29.VIII.1980 conf. SR. Skala 808/778 barrskog 20.VIII.1979 det. SS. Lerbäck Dunsjö 290/619 tallskog 16.VIII.1979 conf. SR. Hagaberg 371/559 tallskog 25.VIII.1979 conf. SR. Klockarhyttan 389/568 tallskog 7.IX.1978 det. SS. Löckna 329/578 sandig tallskog 16.VIII.1979 conf. SR. Spjutgölen 311/596 tallskog 16.VIII.1979 conf. SR. Önnabo 302/592 tallskog 14.VIII.1979 conf. SR. Snavlunda Ramshult 401/396 barrskog 30.X.1979 conf. SR. Viby Dammkärret 431/419 sandig tallskog 6.IX.1977 conf. SS. Höghult 430/455 tallskog 10.IX.1977 conf. SS. Skarbyholm 419/362 sandig tallskog 10.X.1977 conf. SS. Tripphult 453/553 tallskog 14.IX.1977 conf. SS. Åvik 426/365 sandig tallskog 10.X.1977 conf. SS.

Sarcodon fennicus (P.Karst.) P.Karst., bitter taggsvamp. "EN" Glanshammar Skala 806/780 stenig barrskog, på kalkgrund 23.VIII.2007 \$ & HS conf. ÅL. Rinkaby Mantorp 812/705 barrskog på kalkgrund 14.IX.1984 LC \$ det. NH. Lerbäck Viken 399/591 granskog, under gran 8.VIII.2003 conf. KJ (S).

S. glaucopus Maas Geest. & Nanf., blåfotad taggsvamp. "VU" Glanshammar Skala 807/780 barrskog på kalk 20.IX.1994 (ej insamlad). Rinkaby Mantorp 813/708 barrskog på kalk 16.VIII.1984 LC \$, belägg till SR (UPS). Mantorp 812/710 gammal mossig barrskog på kalkgrund 22.VIII.1998.

S. imbricatus (L.: Fr.) P.Karst., fjällig taggsvamp. Viby Lindhult 461/527 granplantering 6.VIII.1979 conf. SR.

S. leucopus (Pers.) Maas Geest. & Nannf., slät taggsvamp. "EN" Glanshammar Skala 807/781 barrskog på kalk 16.VIII.1984 (belägg till SR, UPS). Skala 807/781 barrskog på kalk 20.IX.1994 conf. SJ (GB).

S. lundellii Maas Geest. & Nannf., koppartaggsvamp. "VU" Glanshammar Nytinge 808/778 barrskog på kalk 13.IX.1990 LC \$ conf. SJ (GB). Nytinge 810/775 barrskog på kalk 5.VIII.1988 LC \$. Nytinge 808/774 barrskog på kalk 8.IX.1993 LC \$. Skala 806/780 barrskog på kalk 16.VIII.1984 det. NH. Skala 802/787 barrskog 13.IX.1990 conf. SJ (GB). Rinkaby Mantorp 812/705 barrskog på kalk 4.IX.1984 LC \$ det. NH. Mantorp 810/716 barrskog 4.VIII.1988 LC \$. Mantorp 807/715 barrskog 18.VIII.1988 LC \$.

S. martioflavus (Snell, K.A.Harrison & Jacks.) Maas Geest., sammetstaggsvamp. "VU" Glanshammar Skala 807/780 barrskog på kalk 6.IX.1982 conf. NH (GB). Rinkaby Nasta 811/730 tallskog vid marmorbrott 1.IX.1991 LC \$ conf. NH. Dito conf SJ (GB).
S. scabrosus (Fr.) P.Karst., skrovlig taggsvamp. "VU" Lerbäck Lerbäcks stn. 361/560 gammal tallskog på grusås, bland mossor, ljung och renlav 12.IX.1993 conf. SJ (GB).
S. versipellis (Fr.) Quél., brödtaggsvamp. "EN" Lerbäck Håkantorps 261/615 gammal granskog 17.VIII.1987. Håkantorps 259/615 gammal granskog 17.VIII.2001. Svennevad Skepphultaklint 434/705 örtrik barrskog 25.VIII.1993 conf. SJ (GB). Viby Dammkärret 433/419 gammal granskog 6.IX.1977 det. SS. Dammkärret 434/423 gammal granskog 26.VIII.1971. Bygget 407/427 örtrik barrskog 2.XI.1974. Finnafallsmossen 402/395 granskog 18.IX.1977. Sköttsborg 424/424 gammal barrskog 11.IX.1978 det. SS. Sköttsborg 422/431 gammal barrskog 11.IX.1977 det. SS.

4.2.4 Fingersvampar

Clavaria amoenoides Corner, Thind & Anand, vridfingersvamp. "NT" Almby Hjälmarsberg 723/715 hagmark, under hassel 28.IX.1998 LL & \$. Viby Värnsta 516/481 hagmark 3.IX.1979 conf. SR, som *Clavaria inaequalis* Muell.: Fr. s.s. R.H.Petersen. Lerbäck Runsala 281/617 betad skogsäng 6.IX.1988 det. JN. Önnabo 300/591 ängsmark 14.VIII.1979.
C. argillacea Pers.: Fr., hedfingersvamp. Glanshammar Käglan 849/809 skogsbilväg, i mosand, bland ljung 29.IX.1990 LC \$ det. JN (GB). Lerbäck Åsbrohammar 405/564 sandig körväg i tallplantering 11.IX.1993 conf. SJ (GB). --- var. *sphagnicola* (Boud.) Corner, Viby Tripphultssjön 452/542 gungfly 14.IX.1974 det. RD.
C. fumosa Pers.: Fr., rökfingersvamp. "NT" Lerbäck Kopparberg 343/699 ädellövskog 10.VIII.1998. Hallsberg Enebacken 503/680 ädellövskog, under hassel 9.VIII.1998. Snavlunda Snavlunda äng 396/471 ädellövskog, under hassel 20.VIII.1998 det. SJ (GB). Tångeråsa Trystorp 521/434 ädellövskog 31.VIII.1998. Viby Lindhult 461/527 granplantering på åkermark 6.VIII.1979 conf. SR (UPS).
C. purpurea O.F.Mull.: Fr., luddfingersvamp. "NT" Axberg Danielsvall 838/722 mossig granskog 17.IX.1990 LC \$ conf. RD (GB). Hammar Lövfallet 278/573 mossig barrskog 2.VIII.1985 BS (foto) \$ det. TK. Lerbäck Djupsjön 327/605 gammal granskog 27.VII.1988 det. JN.
C. rosea Dalman: Fr., rosenfingersvamp. "NT" Lerbäck Perstorp 328/647 vid kanten av skogsväg 25.VII.1991 MA & TA (foto) \$.
C. fragilis Holmsk.: Fr., maskfingersvamp. Askersund Djupviken 289/507 torpgrund, under äppleträd och kirskaål 6.VIII.1998 conf. KJ (S).
C. zollingeri Lév., violett fingersvamp. "NT" Glanshammar Skogvik 813/736 i ängsgräsmatta 10.IX.1979 HG \$ det. SR (UPS). Hallsberg Enebacken 505/681 ädellövskog, under hassel 24.VIII.1985. Rinkaby Myrö, 1942 EB (UPS). Myrö 752/713 ädellövskog 10.VIII.1985 LC \$ conf. RD (GB). Myrö 756/714 ädellövskog 8.IX.1987 conf. JN.
Clavariadelphus fistulosus (Holmsk.: Fr.) Corner, stor pipklubba. Rinkaby Kolja 744/750 alkärr, murken grenlåga klibbal 13.XI.1979 conf. SR. Kolja 745/748 alkärr, murken klibbal 13.XI.1979 conf. SR. Snavlunda Backen 394/476 bäckravin, murken grenlåga klibbal 2.XII.1979 conf. SR. --- var. *contortus* (Holmsk.) Corner. Hallsberg Falla 485/610 alkärr, på klibbal 5.XI.1981 det. SR.
C. junceus (Alb. & Schwein.: Fr.) Corner, trådpipklubba. Glanshammar Nytinge 809/777 blandskog, på div. multnande blad 26.IX.1990 LC \$ det. RD. Rinkaby Myrö 762/710 lövskog, murkna aspblad 2.X.1990 conf. RD. Viby Breslätt 470/532 blandskog, på murkna ekblad 23.IX.1980 det. SR. Lindhult 454/534 ädellövskog, på murkna ekblad 25.IX.1980 det. SS.
C. ligula (Schaeff.: Fr.) Donk, barrklubbsvamp. Glanshammar Skala 803/790 barrskog, i barrförna 2.X.1990 det. RD. Viby Berghammar 450/508 granskog, i barrförna 22.IX.1990 det. RD.
C. pistillaris (L.: Fr.) Donk, stor klubbsvamp. Bo Oxhagsberget 329/844 ädellövskog, under lind 25.VIII.1998 conf. KJ (S). Hallsberg Stocksätter 502/588 blandskog under björk 8.VIII.2007 NJ \$ conf. ÅL. Snavlunda Södra Dovrasjön 422/512 örtrik blandskog, nära hassel 4.IX.2000 TA \$ conf. KJ (S).
C. truncatus (Quél.) Donk, flattoppad klubbsvamp. "NT" Lerbäck Åskedalen, gammal granskog 29.VIII.1985 BS (foto) \$. Glanshammar Skala 807/780 barrskog på kalk 29.VIII. och 24.IX.1980 det. SR. Rinkaby Kilbergsmossen 807/715 gammal granskog på kalk 4.IX.1987 LC \$ conf. ÅL. Mantorp 812/709 gammal granskog på kalk 7.IX.1988 LC \$ conf. ÅL. Mantorp 812/711 barrskog på kalkgrund 16.VIII.1984. Mantorp 813/708 barrskog på kalkgrund 16.VIII.1984. Myrö 766/711 barrskog på kalk 11.IX.1990.

Clavicornia pyxidata (Pers.: Fr.) Doty, kandelabersvamp. "NT" Askersund Rasstorp 344/475 hassellund, asplåga 11.VIII.1999. Bo Djursnäs 311/868 asplåga 2.VII.1997 TA. Djursnäs 312/865 asplåga 2.VII.1997 TA. Iboholm 315/829 asplåga 19.VI.1997 TA & OG. Oxhagsberget 330/840 blandskog, asplåga 19.VI.1997 TA & OG. Oxhagsberget 327/848 blandskog, asplåga 4.VII.1997 TA OG & \$. Oxhagsberget 329/845 ädellövskog, asplåga 4.VII.1997 TA OG \$. Glanshammar Skävesund 747/783 ekhage, starkt murken ekved 4.X.1994 det. SJ (GB). Götlunda Södra Hammaren, ädellövskog, lindlåga 18.VI.1983 \$ vid ÖLBS-exkursion. Södra Hammaren 65743/15015 ädellövskog, murken asplåga 28.IX.2007 BS & \$. Hallsberg Enebacken 506/682 ädellövskog, asp- och hägglåga 20.VII.1993. Enebacken 505/680 ädellövskog, asplåga 27.IX.1985. Hammar Danstorp 297/518 ädellövskog, asplåga 29.VI.2001. Gamlegården 107/514 blandskog, asplåga 24.IX.2001. Långarn 159/429 hagmark, björk 20.X.1994 TA & \$. Mårsätters naturreservat, barrskog, asplågor 2001 JH. Lerbäck Hissjö 352/621 blandskog, asplåga 26.VI.1997 TA. Klockarhyttan 382/572 bäckravin, asplåga 14.IX.1994 SO \$. Luckebo 399/542 blandskog, oxel 10.VII.1997 GH \$. Runsala ravin 275/621 hassellund, asplåga 3.IX.1986. Viken 405/588 blandskog, asplåga 23.IX.1985. Viken 401/590 blandskog, asplåga 30.VII.1985. Viken 403/590 blandskog, asplåga 21.VIII.1984. Rinkaby Myrö 747/715 lövskog, asplåga 21.VIII.1982. Myrö 756/714 blandskog, asplåga 5.IX.1989 LC och 4.X.1996 \$. Myrö 764/708 blandskog, asplåga 21.IX.1994. Myrö 749/714 lövskog, asplåga 28.IX.1996. Myrö 756/716 fuktig blandskog, grenlåga klibbal 4.X.1996 conf. SJ (GB). Ulriksberg 766/697 lövskog, asplåga 5.IX.1989 LC \$ conf. ÅL. Åsplunda 744/732 ädellövskog, grov grenlåga skogsalm 12.VII.1993 conf. SJ (GB). Skagershult Bålby 544/361 ädellövskog, asplåga 29.IX.1994. Snavlunda Kattgullsberget 366/503 blandskog, asplåga 12.IX.2001 BS & \$. Kattgullsberget 3705/5048 blandskog, asplåga 25.VIII.2003 MAn ÅL \$. Snavlunda 394/471 ädellövskog, asplåga 22.X.1998. Snavlunda 395/470 ädellövskog, asplåga 20.VIII.1998 LL \$. Tjälvesta 378/473 ädellövskog, asplåga 1.X.1988. Tjälvesta 377/475 ädellövskog, asplåga 8.VII.1998. Tjälvesta 376/476 hassellund, asplåga 8.VII.2000. Östra Bergfallet 359/456 blandskog, asplåga 8.IX.1997. St. Mellösa Via 670/833 ekhage, ekgrenlåga 19.X.1997 LL & \$. Viby Berghammar 453/507 blandskog, asplåga 15.IX.1977. Broby äng 496/501 ek-hassel-lund, aspved 8.VII.2004 SH (foto) \$. Herrgryt 493/517 ek-hassel-hage, asplåga 2.IX.1988. Lundby 483/455 ädellövskog, ved skogsalm 29.VII.2004 ML ÅL \$. Nalaviberg 492/499 ekäng, asplåga 1.VII.1997. Näggestorp (troligen: 427/461) barrskog, asplåga 2001 JH. Sköttsborg 424/424 blandskog, asplåga 13.IX.1977.

Clavulina cinerea (Bull.: Fr.) J.Schröt., grå fingersvamp. Glanshammar Skala 804/787 blandskog 6.VII.1981 det. SR. Tjugesta 822/770 blandskog 6.IX.1990 LC \$ det. JN (GB).

C. coralloides (L.: Fr.) J.Schröt., kamfingersvamp. Viby Geråsen 487/472 ädellövskog 13.VIII.1979 conf. SR.

Clavulinopsis corniculata (Schaeff.: Fr.) Corner, ängsfingersvamp. Asker Bystad 481/823 ädellövskog 5.VIII.1979 conf. SR. Bystad 478/823 ädellövskog 5.VIII.1979 conf. SR. Lerbäck Runsala 279/616 betesäng 14.X.1990 conf. JN (GB). Viby Värnsta 514/486 hagmark 3.IX.1979 conf. SR.

C. laeticolor (Berk. & M.A.Curtis) R.H.Petersen. Lerbäck Runsala 281/617 betad skogsäng 6.IX.1988 det. JN.

C. subtilis (Pers.: Fr.) Corner, ljus ängsfingersvamp. "NT" Asker Bystad 478/823 lund 5.VIII.1979 det. SR. Hammar Danstorp 297/518 ädellövskog, i mossa på mulljord under hassel 22.IX.2001 conf. KJ (S). Lerbäck Kopparberg 343/700 ädellövskog 23.IX.1998.

Lentaria byssiseda (Pers.: Fr.) Corner, spinnfingersvamp. "NT" Hammar Rå 100/510 hagmark, på granförna 14.IX.1980 conf. SR. Kumla Säbylund 601/635 ädellövskog, på stambasen gammal skogsalm 3.VIII.1998 det. SJ (GB). Säbylund 604/638 ädellövskog, på förna under ask och bok 3.VIII.1998 conf. KJ (S). Lerbäck Kopparberg 343/700 ask-hassel-lund, under hassel 10.VIII.1998 det. SJ (GB). Sköllersta Ösby 545/740 kant körväg, på lärkförna 9.VIII.1979 det. SR (UPS).

L. subcaulescens (Rebent.) Rauschert, vit vedfingersvamp. "NT" Glanshammar Skala 804/787 marmorbrott, på aspstock och granvirke 2.X.1990 conf. RD (GB). Lerbäck Runsala ravin 274/622 ädellövskog, murken asplåga 29.X.1999 conf. SJ (GB). Runsala ravin 274/622 ädellövskog, på murken sälglåga 29.X.1999 conf. SJ (GB). Viken 406/588 barrskog, asplåga 23.IX.1985. Viken 406/586 asplåga 6.X.1990. Viken 402/589 asplåga 24.IX.1993. Viken 399/589 barrskog, asplåga 24.IX.1993. Viken 404/590 barrskog, asplåga 18.X.1999. Snavlunda Kattgullsberget 370/504 blandskog, asplåga 7.X.2003 conf. KJ (S). Snavlunda äng 393/469 ädellövskog, hängande asplåga 22.X.1998 conf. KJ (S). Trehörningen NV, asplåga 4.XI.1994 LN.



Vit vedfingersvamp *Lentaria subcaulescens* vid Viken i Lerbäckes socken.

Mucronella bresadolae (Quél.) Corner, storsporig dvärgpigg. Asker Korsmon 480/875 gammal barrskog, mossig granstubbe, på hymeniet luktticka 14.IX.1995 det. ÅS (S). Hammar Rå 099/522 örtrik granskog, stor granstubbe, på hymeniet luktticka 18.IX.2001 conf. KJ (S). Lerbäck Hylletorp 397/558 bergig barrskog, inuti starkt murken tallstubbe 11.IX.1993 det. ÅS (S).

M. calva (Alb. & Schwein.: Fr.) Fr., dvärgpigg. Askersund Klasnäs 295/378 mossig barrskog, murken tallåga 10.XI.2000 conf. KJ (S). Lerbäck Viken 404/590 mossig granskog, starkt murken granlåga 18.X.1999 conf. KH. Rinkaby Götavi 800/703 blandskog, på starkt murken tallåga 17.X.1995 conf. ÅS (S). Snavlunda Bensätter 403/499 gammal ängsgranskog, på jord under gran 17.XI.2000 det. KH.

Multiclavula vernalis (Schwein.) R.H.Petersen, enkel lavklubba. Glanshammar Skala 804/787 marmorbrott, bland mossor och lavar på marmorblock 13.IX.1990 det. RD (GB). Lerbäck Kyrksjön 371/583 kant skogsbilväg, i lavmatta 13.VIII.1985. Åsbrohammar 405/564 tallungskog, på fuktig sandjord 28.V.1983.

Pterula multifida (Chevall.) Fr., barrmattsvamp. St. Mellösa Göksholm 730/863 askskog, på barrföarna efter risupplag 19.X.1997 conf. SJ (GB).

Ramaria abietina (Pers.: Fr.) Quél., blånande fingersvamp. Lerbäck Dunsjö 289/618 barrskog, granföarna 16.VIII.1979 conf. SR. Rinkaby Kolja 750/752 granplantering 10.VIII.1979 conf. SR. Sköllersta Ösby 545/740 kant åkerväg, lärkföarna 9.VIII.1979 det. SR. Viby Geråsen 488/473 naturpark, under gran 13.VIII.1979 conf. SR. Sjöstorp 434/441 barrskog, på granföarna 7.VIII.1979 conf. SR.

R. botrytis (Pers.: Fr.) Ricken, druvfingersvamp. "NT" Bo Bo kyrka 339/834 i bokskog 8.IX.1979 conf. SR. Lerbäck Ingelsby 324/522 blandskog 4.IX.1980. Djupsjön 328/604 äldre barrskog på grusås 28.VIII.1998 conf. KJ (S). Viken 402/590 barrskog 30.VIII.2003. Svennevad Labyrinten 443/689 blandskog 18.IX.1993.

R. eumorpha (P.Karst.) Corner, granfingersvamp. Lerbäck Dunsjö 289/618 barrskog, granföarna 16.VIII.1979 conf. SR. Rinkaby Ramstena 812/719 barrskog, granföarna 15.X.1981 det. SR. Sköllersta Ullavi 555/744 ekhage, granföarna 9.VIII.1979 conf. SR.

R. fennica (P.Karst.) Ricken, lilafotad fingersvamp. "EN" Rinkaby Götavi 802/707 rik barrskog 21.VIII.1980 det. SR. Viby Karstorp 423/423 barrskog 13.IX.1978 conf. SR.

R. flaccida (Fr.) Bourd. Viby Geråsen 487/472 naturpark 13.VIII.1979 det. SR.

R. flava (Schaeff.: Fr.) Quél., gul fingersvamp. Lerbäck Svaldre 342/617 granskog, bland mossa och barr 29.VIII.1993 cfr. SJ (GB). Viby Lindhult 461/527 barrskog, 6.VIII.1979 conf. SR.

R. gracilis (Pers.: Fr.) Quél., anisfingersvamp. Asker Bystad 477/822 ädellövskog, på mulljord och i lövmylla under jätteek 24.VIII.1993 det. ÅL. Ödeby Käggleholm 870/779 granplantering, på barrföarna och grankotte under gran 27.IX.1994 det. ÅL.

R. pallida (Schaeff.) Ricken, blek fingersvamp. "VU" Lerbäck Viken 402/590 barrskog 30.VIII.2003. Snavlunda Kattgullsberget 369/504 örtrik granskog på kalkgrund 25.VIII.2003 MAn ÅL \$ (S).

R. paludosa (Lundell) Schild, kärrfingersvamp. "VU" Hallsberg Sandviken, fuktig blandskog 15.IX.1991 HL, HNF-exkursion det. \$.

R. stricta (Pers.: Fr.) Quél., rak fingersvamp. Bo Hjortkvarn 311/786 gammal grusgrop, på murken ved 27.IX.1978 conf. SR.

R. subdecurrens (Coker) Corner, Hammar Stora Koviken 120/395 granskog på gammal åkermark, på barrförna under gran 3.IX.2004 (S).

R. testaceoflava (Bres.) Corner, gultoppig fingersvamp. Askersund Edö 261/502 ädellövskog, i lövförna 6.VIII.1998 det. SJ (GB). Glanshammar Skala 802/786 barrskog på kalk 13.IX.1990 det. RD. Hammar Orkarebäcken 276/576 gruvområde, under gran 12.IX.2007 BS & \$ conf. ÅL. Lerbäck Södra Svaldre 343/616 örtrik blandskog, nära gammal masugn 29.VIII.1993 conf. SJ (GB).

Ramariopsis crocea (Pers.: Fr.) Corner, saffransfingersvamp. "VU" Askersund Öster om Vinnasjön, blandskog 13.IX.1986 det. ES \$, ÖLBS-exkursion.

R. künzei (Fr.) Corner, snövit fingersvamp. Hammar Prinskullen 248/500, hagmark 8.IX.1979 ES \$ conf. SR. --- var. *deformis* Snavlunda Tjälvesta 382/473 ängsmark 1.X.1988 BN \$ det. JN.

Sparassis crispa (Wulfen.: Fr.) Fr., blomkålssvamp. Lerbäck Klockarhyttan 385/575 tallskog, bas tall 26.VIII.1979 conf. SR. Örberga 399/556 tallskog 7.IX.1981 conf. NH, ÖLBS-svamputställning. Rinkaby Ramstena 812/719 barrskog, bas tall 15.X.1981 conf. SR.

Typhula erythropus (Pers.: Fr.) Fr., rödfotad trädklubba. Snavlunda Norra Torpa 382/447 ravin, murkna blad av klibbal 6.X.1994 det. ÅL.

T. phacorrhiza (Reichard: Fr.) Fr., hög trädklubba. Almby Hjälmarsberg 719/709 hagmark, på mulljord under ask 28.IX.1998 LL \$ det. ÅL. Rinkaby Myrö 767/710 blandskog, gammal trädgårdskompost 27.IX.1993 conf. SJ (GB). Tångeråsa Trystorp 520/435 ädellövskog, på mulljord, på mulljord under ask 10.X.1998 det. ÅL.

T. quisquiliaris (Fr.: Fr.) Henn. Glanshammar Karsjön 844/780 barrskog, i vägdike, på döda stjälgar av örnbräken 6.IX.1994 \$ & LC.

T. setipes (Grev.) Berthier, liten trädklubba. Snavlunda Norra Torpa 382/447 ravin, på murkna blad klibbal 6.X.1994 det. ÅL.

T. sphaeroidea Remsberg, Almby Hjälmarsberg 719/709 hagmark, på bladskäft av ask 28.IX.1998 LL \$ det. ÅL.

4.2.5 Kantareller

Cantharellus aurora (Batsch) Kuyper, rödgul trumpetsvamp. Rinkaby Nasta 810/732 fuktig barrskog 15.VIII.1981 conf. SR. Ramstena 810/720 fuktig barrskog 15.X.1981 conf. SR. Viby Sjöstorp 422/431 kärrkant i barrskog 4.IX.1981 conf. SR.

C. cibarius Fr., kantarell. Glanshammar Skäcklinge 811/787 barrskog 20.VII.1981 conf. SR. Stenhov 736/775 lövskog 10.IX.1981 conf. SR. Lerbäck Hylletorp 398/558 barrskog 22.VII.1979 conf. SR. Rinkaby Ramstena 812/720 barrskog 15.X.1981 conf. SR. Snavlunda Ramshult 401/396 barrskog 30.X.1979 conf. SR. --- var. *albus* Fr., vit kantarell. Hammar Lövfallet 279/572 örtrik barrskog i gammalt gruvområde 22.VIII.2003. conf. KJ (S). Lerbäck Spånbrokällan, barrskog, bild och notis i Nerikes Allehanda, del 2, 19.VIII.2003 Tommy Andersson. Åsröjan 3517/6302 barrskog 17.IX.2003 TA \$.

C. melanoxeros Desm.: Fr., svartnande kantarell. "NT" Hammar Gamlegården 107/514 örtrik igenvuxen hagmark nära hassel 24.IX.2001 conf. KJ (S). Lerbäck Kopparberg 343/700 löväng, under hassel 10.VIII.1998 conf. KJ (S). Snavlunda Södra Dovrasjön 422/512 örtrik blandskog, nära hassel 4.IX.2001 TA \$ conf. KJ (S). Viby Herrgryt 492/517 ek-hassel-hage, under hassel 16.VIII.1985 det. ÅS (S).

C. pallens Pilát., blek kantarell. Tångeråsa Trystorp 520/445 ekäng 31.VII.1979 conf. SR. Viby Broby äng 496/501 ek-hassel-lund 20.VIII.1979 conf. SR. Herrgryt 492/518 ek-hassel-hage 11.VIII.1979 conf. SR.

C. tubaeformis (Bull.: Fr.) Fr., trattkantarell. Rinkaby Ramstena 810/722 barrskog 15.X.1981 conf. SR. Snavlunda Ramshult 401/396 barrskog 30.X.1979 conf. SR. Viby Finnafallsmossen 412/384 barrskog 30.X.1979 conf. SR. Gropbäcken 426/403 barrskog 15.IX.1978 conf. SS. --- var. *lutescens* Fr. Viby Lindhult 451/528 barrskog 4.IX.1980 AÖ \$ det. ÅS (S).

Craterellus cornucopioides (L.: Fr.) Pers., svart trumpetsvamp. Glanshammar Balsna 816/742 barrskog 7.VIII.1981 conf. SR. Lerbäck Svaldre 332/626 barrskog 15.IX.1979 conf. SR. Tångeråsa

Trystorp 520/445 ekäng 31.VII.1979 conf. SR. Viby Herrgryt 491/518 ek-hassel-hage 11.VIII.1979 conf. SR. Sköttsborg 424/427 barrskog 4.IX.1981 conf. SR.

Pseudocraterellus undulatus (Pers.: Fr.) Rauschert, kruskantarell. Asker Bystad 483/824 ädellövskog 17.X.1980 conf. SR. Bystad 485/822 bokdunge 17.X.1980 conf. SR. Hammar Långarn 158/429 hassellund, under hassel 18.X.2001 conf. KJ (S). Rinkaby Myrö 755/712 hassellund 29.VIII.1988 LC \$ conf. JN (UPS). Tångeråsa Trystorp 540/436 ädellövskog 26.IX.1979 conf. SR. Viby Björkä 439/448 blandskog, under asp 12.IX.1988 conf. ÅS (S). Geråsen 487/472 naturpark 13.VIII.1979 conf. SR. Herrgryt 492/518 ek-hassel-hage 11.VIII.1979 conf. SR. Lisselängen 411/405 lövskog, under lind 3.IX.1988 det. ÅS (S). Lerbäck Kopparberg 344/699 ädellövskog, under hassel 1.X.1997 MJa \$. Kopparberg 344/700 ädellövskog, 23.IX.1998 LL & \$. Snavlunda Östra Bergfallet 361/455 ädellövskog, under hassel 8.IX.1997.

4.2.6 Cyfellacéer

Henningsomyces candidus (Pers.: Fr.) Kuntze, vitpipa. Lerbäck Runsala 282/618 väglänt, på murken grenlåga sälg 5.XI.1999 det. LR (O).

Merismodes anomalus (Pers.: Fr.) Sing., argusöga. Glanshammar Skävesund 741/783 lövkärr, på gråvide 9.XI.1989 conf. DO. Skölv 779/782 gammalt marmorbrott, grenlåga sälg 31.V.1996 conf. ÅL. Lerbäck Runsala 278/618 videsnår, torr gren gråvide 1.XII.2000 conf. KJ (S). Udden 425/577 sumplövskog, murken videlåga 4.II.2002 conf. KJ (S). Rinkaby Äsplunda 746/732 blandskog, murken grenlåga björk 28.V.1996 conf. ÅL. Viby Brobytorp 496/501 ek-hassel-lund, grenlåga sötkörbär 9.I.1990 conf. DO.

Porotheleum fimbriatum (Pers.: Fr.) Fr., skålporing. Asker Bystad 484/821 bokdunge, grov bokgrenlåga 23.IX.1987 det. ÅS (S). Rinkaby Myrö 762/710 bokdunge, murken bokved 28.VII.1987 det. ÅS (S). Äsplunda 743/730 fuktig lövskog, starkt murken björklåga 28.V.1996 det. KH. Snavlunda Aspelund 399/472 blandskog, på murken rönnlåga 2.XI.2004 det. KH.

Stigmatolemma poriiformis (Pers.) W.B.Cooke, Hammar Ämmeberg 277/542 lövskog, starkt murken asplåga 16.XI.2000 det. LR (O). Snavlunda Tjälvesta 378/473 hagmark, grov starkt murken björklåga 11.XI.2003 conf. KH.

Woldmaria crocea (P.Karst.) W.B.Cooke, bräkenpipa. Asker Bystadnäs 465/823 lövkärr, på gamla död stjälgar strutbräken 12.X.1997 det. ÅL. Glanshammar Forshäll 749/770 sumpskog, gamla döda stjälgar strutbräken 23.X.1995 conf. SJ (GB). Snavlunda Norra Torpa 382/447 å-ravin, döda stjälgar strutbräken 6.X.1994 conf. ÅL.

4.2.7 Svulster

Exobasidium vaccinii Woronin, lingonsvulst. Lerbäck Estabo 406/566 villatomt, på lingen 28.VII.1977 TN \$ conf. SR (UPS).

4.3 Tremellales – gelésvampar

Auricularia mesenterica (Gmel.: Fr.) Pers., svartöra. Almby Hjälmarsberg 723/716 hagmark, på murken stubbe skogsalm 28.IX.1998 conf. KJ (S) (Lindström 2002). Viby Hageberg 496/488 odlingsröse, på grov stock skogsalm 12.I.1989 conf. ÅS (S), även 15.I.1996 \$.

Basidioidendron caesiocinereum (Höhn. & Litsch) Luck-Allen, Hallsberg Enebacken 504/672 ädellövskog på kalkgrund, på murken rotvälta gråal 7.XI.2001 det. KH (nr 496).

B. eyrei (Wakef.) Luck-Allen, Snavlunda Kattgullsberget 370/504 blandskog, på starkt murken låga av asp 7.X.2003 det. KH. Tidigare känd från Bohuslän.

Calocera cornea (Batsch.: Fr.) Fr., gullpig. St. Mellösa Västgötatorpet 684/834 ekhage, på ek 2.VIII.1979 conf. SS. Viby Herrgryt 492/518 ek-hassel-hage, ek 3.XI.1977 det. SS. Lindhult 454/534 lund, ek 14.XI.1976 det. SS (GB). Tvetarna 452/487 blandskog, på ek 27.VIII.1977 det. SS.

Ceratobasidium cornigerum (Bourdot) D.P.Rogers, Lerbäck Örberga 400/553, blåbarstallskog, på tunn grenlåga tall 12.VI.1999 det. KH.

Dacrymyces chrysocomus (Bull.: Fr.) Tul., skålplätt. Viby Vibyholm 443/465 blandskog, på murken tallåga 16.IV.1994 det. ÅL.

D. tortus (Willd.: Fr.) Fr., punktplätt. Lerbäck Hylle 415/544 barrskogshygge, på murken grenlåga tall 11.XII.2001 det. NL. Hylletorp 398/557 hällmark, naken grenlåga tall 5.II.1999 det. NL (S).

Ditiola radicata (Alb. & Schwein.: Fr.) Fr., rotplätt. Glanshammar Skumparberget 843/757 barrskog, på tallved 17.IV.1982 det. SR. Lerbäck Åsbrohammar 404/563 tallskog, tallved 3.IV.1982 det. SR.

Eichleriella deglubens (Berk. & Broome) D.A.Reid, taggplätt. Glanshammar Skävesund 752/778 herrgårdspark, murken grenlåga ask 27.X.1996 conf. KH. Lerbäck Runsala 282/618 vägslänt, på grov murken grenlåga skogsalm 5.XI.1999 conf. KH.

Exidia cartilaginea Lundell & Neuhoff, broskkrös. Glanshammar Skumparberget 844/758 barrskog, på björk 17.IV.1982 det. SR. Lerbäck Åsbrohemmet 414/558 blandskog, björk 29.XII.1979 conf. SR.

E. glandulosa (Bull.: Fr.) Fr., vårtkrös. Glanshammar Skumparberget 844/759 barrskog, på vide 17.IV.1982 conf. SR. Lerbäck Åsbrohemmet 414/558 blandskog, på björk 29.XII.1979 conf. SR.

Sköllersta Ullavi 562/737 ekhage, på lövved 16.IX.1977 det. SS. Viby Geråsen 488/474 hagmark, murkna rönngrenar 7.XI.1979 conf. SR.

E. pithya (Alb. & Schwein.: Fr.) Fr., svartkrös. Glanshammar Skumparberget 844/760 barrskog, på granlåga 17.IV.1982 det. SR.

E. truncata Fr., ekkros. Hackvad Domarebacken 558/495 ekhage, på ek 16.IX.1979 conf. SS. Sköllersta Prästgården 583/735 ekhage, ek 8.XI.1977 conf. SS. Viby Broby 497/502 ek-hassel-lund, ek 30.X.1977 det. SS. Herrgryt 494/518 ek-hassel-hage, ek 3.XI.1978 conf. SS. Husby 467/462 ekhage, ek 4.VIII.1979 conf. SS. Lindhult 454/534 lund, på lind 21.XI.1976 det. SS. Ybby 463/498 ekhage, på ek 15.X.1977 det. SS.

Exidiopsis effusa (Bref. ex Sacc.) A.Möller. Hallsberg Enebacken 504/678 ädellövskog, på naken grenlåga skogsalm 14.I.2000 det. KH. Enebacken 506/679 ädellövskog, naken murken asklåga 22.III.2002 det. KH. Lilla Kyrkofallet 500/576 lövskog, på starkt murken låga rönn 1.IV.2007 det. KH (700). Hammar Norrtorp 257/553 hällmark, på naken björklåga 1.IV.2002 det. KH. Nyhyttan 271/554 alkärr, på tidvis vattendränkt grenlåga klibbal 3.VI.2001 det. KH.

Protomerulius caryae (Schwein.) Ryvarden, narrporing. "DD" Lillkyrka Ekeberg 751/809 fuktig lövskog, på murken liggande stam av vide 28.VIII.1997 cfr. KJ (S).

Pseudohydnum gelatinosum (Scop.: Fr.) P.Karst., gelétagging. Hammar Lövfallet 276/575 granskog, granstubbe 28.VII.2000 BS \$. Snavlunda Bensätter 403/499 granskog, granved 17.XI.2000 TA \$. Viby Sköttsborg 424/429 barrskog, på granstubbe 8.IX.1980 conf. SR.

Saccoblastia farinacea (Höhn) Donk. Glanshammar Skävesund 746/784 alkärr, på naken murken låga av jolster *Salix pentandra* 25.III.1996 det. KH.

Sebacina incrustans (Pers.: Fr.) Tul., talgsvamp. Askersund Djupviken 288/506 örtrik barrskog, på barr och gräsförna 7.VIII.2002 conf. KH. Lerbäck Norra Nyckelhult 400/613 näringsrik blandskog, vid basen gran 20.VIII.2003 det. KH.

Thanatephorus cucumeris (Frank) Donk, filtsjuka, lackskorv. Lerbäck Åsbro 417/569 villaträdgård, på potatisstjälkar 29.VIII.2001 conf. KH (nr 461). Glanshammar Sticksjö 754/801 trädgård, på potatisstjälkar 3.VII.1994 \$. Rinkaby Kolja 749/752 trädgård, på potatisstjälkar 14.VII.1960 \$.

Tremella encephala Pers.: Fr., broskboll. Lerbäck Åsbrohammar 406/564 tallskog, på murken tallåga 30.XII.1998 conf. ÅL.

T. foliacea Pers.: Fr., brunkrös. Lerbäck Åsbrohammar 414/558 blandskog, på björk 29.XII.1979 conf. SR.

T. mesenterica Retz.: Fr., gullkrös. Rinkaby Kolja 750/752 vid gård, på murken aspkvist 13.XI.1979 conf. SR. Kolja 744/749 lövskog, på hassel 13.XI.1979 conf. SR.

Tremelloendropsis tuberosa (Grev.) D.A.Crawford, skruvbusksvamp. "NT" Hammar Lövfallet 275/575 torpgrund, på bar jord under lönn och syrén 30.VIII.2000 conf. KJ (S).

Tulasnella eichleriana Bres. Glanshammar Sjöholmen 747/802 alkärr, på murken videlåga 26.X.1996 det. KH. Hammar Illersjön 152/531 tallmosse, på murken grenlåga björk 16.X.2001 det. PR (K). Lerbäck Runsala ravin 278/620 hassellund, på murken hassellåga 28.X.1999 det. KH. Runsala ravin 274/624 blandskog, på granstubbe, parasit på sotticka 30.VIII.2005 det. KH. Viken 407/587 äldre granskog, på murken grenlåga björk 9.IV.1999 det. KH.

T. violea (Quél.) Bourdot & Galzin, violskinn. Askersund Rasstorp 345/475 alkärr, på murken låga hägg 6.IX.1999 det. KH. Glanshammar Husby 751/757 torr häggstam 30.XII.1989 det. DO. Snavlunda Tjälvesta 374/472 lövskog, på murken asplåga 10.XI.2003 det. KH.

Uthatabasidium fusisporum (J.Schröt.) Donk (syn. *Thanatephorus fusisporum* (J.Schröt.) P.Roberts & Hauerslev), ockraskinn. Asker Bystad 477/823 ädellövskog, murken asklåga 14.X.2007 det. KH. Hallsberg Enebacken 504/677 ädellövskog, på bark, starkt murken stubbe skogsalm 14.X.2000 det.

KH. Enebacken 504/675 ädellövskog, starkt murken grenlåga skogsalm 1.XI.2000 det. KH. Stora Mellösa Sundholmen 730/861 lövkärr, murken låga vide, på hymeniet av kantöra 24.X.2007 det. KH.

4.4 Gastromycetes – buksvampar

Bovista aestivalis (Bonord.) Demoulin, mångformig äggsvamp. Lerbäck Estabo 405/566 gatumark, i grus 4.VIII.1997 det. MJ.

B. limosa Rostr., dvärgäggsvamp. Hallsberg Idrottsparken 491/597 bollplan, på kalkhaltig sand 24.IX.1974 det. SR. Lerbäck Örberga 392/549 kalkberg 22.IX.1987 conf. MJ.

B. nigrescens Pers.: Pers., svartnande äggsvamp. Glanshammar Skävesund 750/777 gravfält 14.VIII.1981 conf. SR. Sköllersta Ullavi 561/737 ekhage 9.VIII.1979 conf. SR.

B. plumbea Pers.: Pers., blygrå äggsvamp. Bo Hjortkvarn 310/794 gräsmark 11.VII.1979 conf. SR. Glanshammar Skävesund 750/778 gravfält 20.VII.1981 conf. SR. Sköllersta Backa 478/735 gräsmark 27.VII.1979 conf. SR.

Calvatia excipuliformis (Scrop.: Pers.) Perdeck, långfotad röksvamp. Glanshammar Ullavisjön 780/744 lövskog, 15.V.1988 LC \$ conf. ÅL. Rinkaby Gudmundstorp 774/710 gammal byggtipp 16.V.1988 LC \$ conf. ÅL. Viby Nalaviberg 490/500 betad ekäng 23.VIII.1979 conf. SR.

C. utriformis (Bull.: Pers.) Jaap, skålröksvamp. Lerbäck Estabo 406/566 torr gräsmark 10.VII.1979 conf. SR. Hembygdsgården 375/570 i gräsmatta 30.VIII.1985 foto BS \$.

Crucibulum laeve (Huds.) Kambly, gul brödkorgsvamp. Bo Boäng 308/792 lövskog, lövved 21.VIII.1977 conf. SR. Rinkaby Kolja 750/753 trädgård, på döda hallonskott 13.XI.1979 conf. SR. Ramstena 799/731 trädgårdskompost 19.VII.1981 conf. SR.

Cyathus olla (Batsch: Pers.) Pers., blygrå brödkorgssvamp. Glanshammar Bredmossen 817/813 barrskog, på trädgårdsutkast 12.VI.1983 LC \$. Hallsberg Alléhallen 492/597 i buskage och dike 12.X.1982 \$. Falla 485/607 torr gräsmark 20.IX.1975 conf. SR. Rinkaby Kolja 750/753 i potatisland 1957-1962 \$.

C. striatus (Huds.: Pers.) Willd., strimmig brödkorgssvamp. Askersund Hagabadet 289/490 gammal ris-brandplats 17.V.1980 ES \$ conf. SR. Lerbäck Skogshyddan 345/611 tomt, på sågspån 8.VII.2003 TA \$. Rinkaby Myrö 762/710 bokdunge, på starkt murken bokved 26.IV.1996 conf. ÅL. Sköllersta Prästgården 583/735 ekhage, på ekgrenlåga 8.XI.1977 det. SS. Viby Östanfalla 478/531 gammal plantskola, lövved 10.IX.1975 conf. SR.

Geastrum fimbriatum Fr., fransig jordstjärna. Axberg Kvinnerstatorp 831/677 barrskog på kalk 6.IX.1982. Lerbäck Ödeskärr 392/548 limstensbrott, under gran 5.IX.1980 belägg till SS. Ödeskärr 391/547 barrskog intill limstensbrott, rikligt undre gran 9.XI.2000 conf. KJ (S). Lillkyrka Ekeberg 781/801 marmorbrott, 30 frk 12.IX.1981 belägg till SS. Ekeberg 781/801 marmorbrott 31.III.1989 LC \$ det. JN. Kumla Kumla 571/622 lövskog, på rester efter gammal rishög 8.VIII.2000 TN \$ conf. KJ (S). Rinkaby Ramstena 811/722 litet marmorbrott, 20 frk, 23.VIII.1980, belägg till SS. Åsplunda 753/736 gammal soptipp, 15 frk 22.IX.1984 LC \$. Ödeby Käggleholm 870/779 granplantering, på barrföna 27.IX.1994 conf. ÅL.

G. pectinatum Pers., kamjordstjärna. Asker Brevens husartorp 454/879 igenplanterad åker, på gammal myrstack, 60 frk 17.V.2004 TA & OG \$ (S). Bo Gölpatorp 275/839 barrskog, gammal myrstack 27.IV.1979 AH \$ belägg till SS. Glanshammar Nyttinge 808/775 barrskog, gammal myrstack 7.VII.1983 LC \$, även 18.V.1996. Skala 805/782 barrskog, på kalk 30.IX.1982 LC \$. Skala 804/787 under gran 13.IX.1990. Skogvik 813/736 barrskog, gammal myrstack 24.IX.1961 HG \$. Skäcklinge 804/790 blandskog, myrstack 11.VIII.1986 LC \$. Via 771/798 barrskog 30.VII.1978 conf. SS. Lerbäck Gålsjö 343/599 barrskog, gammal myrstack, 18 frk, 16.VII.1985. Ingelsby 323/522 blandskog, myrstack 60 frk, 4.IX.1980 belägg till SS. Hammar Dalmark 106/526 barrskog, gammal myrstack 2.IX.1979 conf. SS. Rinkaby Kolja 750/752 skog, gammal myrstack 6.XI.1960. Mantorp 813/708 barrskog, under gran 26.IV.1986 LC \$. Mantorp 812/706 barrskog på kalk 8.V.1986 LC \$. Mantorp 811/708 barrskog, intill granstubbe, 11 frk, 26.IV.1994. Kilbergsmossen 817/713 barrskog, under gran 19.V.1986 LC \$. Ramstena 811/722 barrskog, myrstack 6.VII.1978 det. SS. Ramstena 812/721 barrskog, myrstack 6.VII.1978 det. SS. Snavlunda Kattgullsberget 369/503 örtrik blandskog, gammal myrstack 25.IV.2001 BS \$ conf. KJ (S). Svennevad Bavlingebacken 377/729 barrskog 15.VIII.1996 TA \$.

G. quadrifidum Pers.: Pers., fyrflikig jordstjärna. "NT" Axberg Kvinnerstatorp 831/677 granskog, under gran, 3 dellokaler med sammanlagt 60 frk, 6.IX.1982, belägg till SS, även 21.VIII.1993 ÖLBS

\$. Glanshammar Nyttinge 808/774 barrskog på kalk 8.IX.1993 LC \$. Skala 806/780 barrskog på kalk 30.IX.1982, belägg till SS. Skala 803/789 barrskog, under gran 2.X.1990. Skölv 778/782 granskog på kalk, under gran 22.IX.1984. Lerbäck Ödeskärr 392/548 limstensbrott, under tall, 12 frk, 5.IX.1980, belägg till SS. L. Runsala 276/611 barrskog 15.VII.1981 GH \$. Rinkaby Bogärdet 811/725 barrskog 30.IV.1986 LC \$. Gudmundstorp 766/710 granskog, på stenblock 16.IX.1990 \$ ÖLBS.

Kilbergsmossen 811/715 granskog, under gran 3.VIII.1983 LC \$. Kilbergsmossen 817/713 granskog, under gran, 26 frk, 19.V.1986 LC \$. Mantorp 813/709 barrskog på kalk 26.VI.1983, belägg till SS. Mantorp 813/708 barrskog på kalkgrund 30.V.1995. Mantorp 811/710 barrskog på kalkgrund 28.VIII.1998. Mantorp 810/716 gammal mossig barrskog, på mossig kalkstensblock 4.V.1999 conf. KJ (S). Myrö 762/713 granskog, på mossigt stenblock 11.IX.1990 LC \$. Tysslinge Lannafors kalkbrott, mossigt kalkstensblock 25.VI.1963 GK ÖLBS, diabild \$ conf. SS.

G. rufescens Pers.: Pers., rödbrun jordstjärna. "NT" Lerbäck Åsbro 419/570 villatomt (Lärkvägen 6), i gles vegetation, i grus under stor tall, 2 frk, 19.XII.2005 GH \$ (S). Sköllersta Pålshoda 496/727 i mossig gräsmatta under tall Västergatan 23, 27.X.1981 JP \$ det. JN.

G. striatum DC., kantjordstjärna. Asker Bystad 476/826 tipp för trädgårdsavfall 12.XI.1978, belägg till SS, även 9 frk 23.IX.1987 \$. Sånne 574/809 hagmark, mullrikt på gammalt odlingsröse 2.X.1998 conf. KJ (S). Hallsberg Bomans smedja 494/595 intill vägg 64 frk 26.X.1977 det. SS. Allégatan 495/603 park, under skogsalm 29.X.1982, belägg till SS. Gamla vägen 488/582 tomt, 30 frk 28.IX.1981, belägg till SS. Enebacken 503/679 på jordkällare 9.VIII.1993 conf. ÅL. Lerbäck Estabo 406/566 villaträdgård, i buskrabatt med schersmin *Philadelphus sp.*, 15 frk., 7.IX.2005 (S). Gålsjö 343/599 barrskog, gammal myrstack 16.VII.1985. St. Mellösa Dömmesta 654/815 trädgård, i rabatt under plommonträd 11.III.1979 JP \$, belägg till SS. Äsön 733/775 blandskog, myrstack 6.VII.1990 LC \$. Viby Värnsta 517/484 hagmark 2.VI.1972 LLa \$ conf. SS. Värnsta 510/486 ädellövskog 16.VIII.1972 conf. SS. Värnsta 513/488 gammal handelsträdgård 2.VIII.1977 LLa \$ det. SS. Värnsta 516/476 hagmark, på gammal kalkupplag, ca 100 frk 30.IX.1978 LLa \$ conf. SS. Östansjö 474/530 trädgårdskompost, 15 frk 21.IX.1981, belägg till SS.

Langermannia gigantea (Batsch: Pers.) Rostk., jätteröksvamp. Almby Oset 728/690 gammal soptipp 28.VIII.1992. Hallsberg Enebacken 504/676 ädellövskog 20.VII.1993 och 1.IX.2000. Skallerud 481/591 vid gård, vikt 1,7 kg, 4.X.1975 BSI \$. Viby Knölan 450/455 vid gård 28.IX.1971. Värnsta 513/488 gammal trädgård, 46 frk i olika storlekar i häkring, största frk 42 cm i diameter o 130 cm i omkrets 7.IX.1994 LLa \$. Östansjö 468/524 lövskog bakom Högvägen 5, bild i Örebro Kuriren 20.VII.1984 \$.

Lycoperdon echinatum Pers.: Pers., igelkottsröksvamp. "NT" Glanshammar Skäcklinge 802/792 i blandskog intill fornlämning, 24 frk 2.X.1990 LC \$ conf. OA. Hallsberg Herrfallsäng 504/682 löväng 26.VIII.1979 ES \$ conf. SR (UPS).

L. lividum Pers., kornig röksvamp. Lerbäck Åsbro 416/569 gräsmark torrt, bland lavar och låga mossor 31.X.1995 det. MJ.

L. mammiforme Pers., slöjröksvamp. "VU" Hackvad Botåsen 533/484 ädellövskog, på mulljord under ask, 3 frk 3.X.1991 det. MJ. Hallsberg Herrfallsäng 504/680 löväng 14.IX.1979 conf. SR, upptäckt på lokalen av ES 26.VIII.1979. Herrfallsäng 504/679 löväng, under björk 27.VIII.1991 och 9.VIII.1998. Rinkaby Myrö 762/710 planterad bokskog, 1 frk 1.IX.1990 conf OA, även 14.IX.1992 \$ & LC.

L. nigrescens (Pers.: Pers.) Pers., mörk röksvamp. Glanshammar Stenkärret 838/803 barrskog 28.IX.1992 conf. MJ. Rinkaby Götavi 801/702 örtrik barrskog 17.X.1995 conf. ÅL. Viby Bäck 440/362 barrskog 21.VIII.1979 conf. SR. Dammkärret 437/419 sandig vägkant 22.VIII.1987 det. MJ.

L. perlatum Pers.: Pers., vårtig röksvamp. Glanshammar Skala 806/780 barrskog på kalkgrund, på barmattan under gran 20.IX.1994 det. MJ. Rinkaby Ramstena 812/719 blandskog 15.X.1981 conf. SR.

L. pyriforme Schaeff.: Pers., gytttrad röksvamp. Glanshammar Skala 804/787 marmorbrott, på störd mark 2.X.1990 conf. MJ. Hackvad Domarebacken 556/496 hagmark, på ek 29.VII.1979 conf. SS. Rinkaby Nasta 811/731 marmorbrott, på störd mark 4.X.1990 conf. MJ. Viby Geråsen 482/472 ek-hassel-hage, på ekved 17.IX.1977 det. SS. Herrgryt 492/518 ek-hassel-hage, på ek 20.VIII.1977 det. SS. Ybby 463/498 ekhage, på ek 15.X.1977 det. SS.

L. umbrinum Pers.: Pers., umbraröksvamp. Viby Bäck 440/362 barrskog 21.VIII.1979 conf. SR.

Mutinus caninus (Huds.: Pers.) Fr., liten stinksvamp. Rinkaby Myrö 755/711 ädellövskog, på murken stubbe av skogsalm, 1 frk 3.VIII.1978 (Andersson 1990).

Mycenastrum corium (Guers. ex DC.) Desv., läderboll. "EN" Glanshammar Glanshammar 779/773 åkerkant, på murken halm, 30 frk i olika utvecklingsstadier 10.VII.1978 det. SS.



Läderboll *Mycenastrum corium* vid Glanshammar (Karebos berg) i Glanshammars socken.

Nidularia deformis (Willd.: Pers.) Fr. & Nordholm, gytttrad nästsvamp. Glanshammar Alhambrastugan 846/812 barrskogshygge, vedrester 4.X.1990 conf.. MJ. Hult 838/793 barrskog, vedupplag 31.VIII.1992 LC \$ conf. MJ. Karsjön 843/780 barrskog, gammalt timmerupplag 6.IX.1994 conf. MJ. Lerbäck Långsjön 304/614 barrskog, timmerupplag 2.IX.1990 conf. MJ. Kyrksjön 373/582 barrskog, sandigt timmerupplag 13.VIII.1985. Ödeby Käggleholm 875/783 sumpskog, på döda stammar grävde 27.IX.1994 conf. MJ.

Phallus impudicus L.: Pers., stinksvamp. Askersund Tasstorp 246/512 lövskog 2.IX.1978. Glanshammar Eldvalla 754/771 lövskog 7.VIII.1981. Skävesund 750/777 naturpark 10.IX.1981. Skölv 771/777 naturpark 22.IX.1984. Stenhov 738/776 lövskog 10.IX.1981. Hammar Dalmark 110/528 hassellund 2.IX.1979. Rinkaby Kolja 744/749 lövskog 10.VIII.1979. Äsplunda 754/725 blandskog 4.VII.1984. Skagershult Bålby 540/634 lövskog 27.IX.1981. Snavlunda Snavlunda äng 396/472 ädellövskog 20.IX.1976. Tjälvesta 375/473 hassellund 15.VIII.1977. Tångeråsa Trystorp 521/445 ekäng 25.IX.1977. Viby ett 15-tal lokaler, bl.a. Nalavibergs ekäng, 100-tals frk 25.VII.1977. Samtliga uppgifter \$ (Andersson 1989).

Pisolithus arhizus (Scop.: Pers.) Rauschert, ätröksvamp. Ekeby Kvarntorp 562/682 i gles björkskog och på körväg, på hög med bränd alunskiffer "Kvarntorpshögen" 28.VI.1998 conf. MJ. D:o conf. KJ (S).

Scleroderma areolatum Ehrenb., rutig rottryffel. Hackvad Botåsen 533/486 lövskog, under säl 3.X.1991 det. MJ. Hallsberg Stortorget 495/601 rabatt, under lind 6.XI.1979 det. SR. Viby Odensvi 464/493 ädellövskog, under ek 29.VIII.1991 det. MJ. Värnsta 513/486 herrgårdspark, i perennrabatt 7.IX.1994 det. MJ.

S. bovista Fr., potatisrottryffel. Hallsberg Alléskolan 494/600 i berberis-buskage 12.XI.1992 JP \$ conf. MJ. Lerbäck Estabo 407/567 i gräsmatta under björk 19.VIII.1993 conf. MJ. Rinkaby Repa 756/741 betad ekhage, under stor ek 21.IX.1994 det. MJ. Rinkaby 770/733 kyrkogård, på grav 4.X.1992 det. MJ. Tångeråsa Trystorp 520/444 vid åkerkant, under stora ekar, rikligt 25.IX.1994 det. MJ. Viby Geråsen 488/474 naturpark, gammal komposthög 5.IX.1992 det. MJ. Vretstorp 448/465 park, under björk 30.VIII.1993 conf. MJ. Broby äng 497/502 ädellövskog, under ek 3.IX.2007 HS & \$ det. ÅL.

S. citrinum Pers., gul rottryffel. Glanshammar Stenhov 738/776 lövskog, under ek 10.IX.1981 det. SR. Rinkaby Kolja 750/746 lövskog, under ek 23.III.1980 det. SR. Tångeråsa Stenkulla 488/408 ädellövskog 21.VIII.1979 conf. SR. Viby Broby äng 497/502 ek-hassel-lund 7.X.2006 SH (foto) \$. Geråsen 488/473 herrgårdspark, på grusgång 7.XI.1979 conf. SR.

S. verrucosum (Bull.: Pers.) Pers. ss Greville, knottrig rottryffel. "NT" Viby Geråsen 488/474 ek-hassel-lund, på mulljord i gammal komposthög 7.XI.1979 det. SR (UPS).

Sphaerobolus stellatus Tode: Pers., slungboll. Glanshammar Skävesund 746/784 hagmark, på starkt murken aspgrenlåga 4.X.1994 conf. ÅL.
Tulostoma niveum Kers, vit stjälskröksvamp. "EN" Glanshammar Skölv 777/777 åkerkant, i mosstuva på kalkstensblock 20.V.1993 \$ & LC, foto ÅL (Nilsson 1999). Tidigare sedd av NH på lokalen.
Vascellum pratense (Pers.: Pers.) Kreisel, ängsröksvamp. Glanshammar Skävesund 749/778 gravfält 23.X.1982. Lerbäck Åsbro 416/569 park, i gräsmatta 18.IX.1997. Rinkaby Ramstena 808/723 kant skogsväg 9.IX.1962. Snavlunda Tjälvesta 381/473 ängsmark 3.X.1971 och 19.VII.1998.



Stinksvamp *Phallus impudicus* vid Nalaviberg i Viby socken.

4.5 Ascomycetes – kärnsvampar, skålsvampar och mjöldaggssvampar

4.5.1 Pyrenomycetes - kärnsvampar

Acanthonitschkea tristis (Pers.: Fr.) Nannf., borstig bärggömming. Tångeråsa Trystorp 517/445 ädellövsskog, smal murken stam lönn 31.VIII.1998 conf. NL (S). Troligen ny för Närke. Viby Brobytorp 497/503 ädellövsskog, torr gren vindfälld lönn 10.I.2000 det. NL (S).

Albertiniella polyporicola (Jacz.) Mall. & Cain. På hymeniet av platticka. Almby Hjälmsberg 709/710 ekhage 28.IX.1998 LL & \$ (Lindström 2002). Glanshammar Skävesund 747/785 lövskog, aspstubbe 4.X.1992 det. NL (S). Skävesund 744/783 lövskog, björk 4.X.1992 det. NL (S). Skölv 779/777 blandskog, aspstubbe 20.V.1993 conf. NL (S). Sticksjö 749/794 lövskog, björk 27.III.1993 conf. NL (S). Hackvad Domarebacken 556/496 ädellövsskog, ask 8.IV.1994 conf. NL (S). Hallsberg Enebacken 503/677 ädellövskog, skogsalm 13.X.1994 conf. NL (S). Norrbyås Sörön 626/780 ädellövskog, ek 20.IV.1994 conf. NL (etikett, S). Rinkaby Kolja 743/749 lövskog, björkstubbe 30.IX.1992 LC \$ det. NL (S). Myrö 767/710 blandskog, klibbal 27.IX.1993 conf. NL (S). Äsplunda 745/730 lövskog, björk 12.VII.1993 conf. NL (S). Sköllersta Pålsboda 490/740 lövskog, björk 22.I.1993 conf. NL (S). Snavlunda Krigstorp 390/518 lövkärr, klibbal 10.V.1994 conf. NL (S). Krokstorp 391/469 lövskog, björk 6.IV.1994 conf. NL (S). Tjälvesta 376/476 lövskog, aspstubbe 7.IV.1994 conf. NL (S). Tångeråsa Trystorp 522/444 ädellövskog, lind 2.X.1992 det. NL (S). Ny art för Närke.

Aphanoascus canadensis Currah. Lerbäck Önnabo 299/592 hällmarkstallskog, på torr rävspilling, insamlad 20.V.2001, i fuktammare t.o.m. 29.VII.2001 det. NL. Tidigare bara noterad från Södermanland och Uppland.

A. fulvescens (Cooke) Apinis. Lerbäck Sandbacken 321/605 torr ängsmark, på rävspilling 29.VII.1999, i fuktammare 15.I.2000 – 15.III.2000 det. NL (S). Ny för Närke.

Atopospora betulina (Fr.: Fr.) Petrak, björklövsskorpa. Lerbäck Hylletorp 400/557 tallungskog, på blad av glasbjörk 17.IX.2000 conf. NL (S).

Bertia moriformis (Tode: Fr.) De Not., knölgömming. Rinkaby Äsplunda 746/723 bokdunge, murken bokved 3.X.1995 conf. NL (S).

Biscogniauxia repanda (Fr.: Fr.) O.Kuntze, rönndyna. Hallsberg Enebacken 507/682 ädellövskog, grov murken stam skogsalm 11.XII.1992 conf. NL. Gammalt material, kastad.

Camarops polysperma (Mont.) J.H.Miller, stor sotdyna. "NT" Lerbäck Kloockarhyttan 391/572 lövskog i bäckravin, starkt murken grov hassellåga 22.XI.1996 conf. NL (S).

C. tubulina (Alb. & Schwein.: Fr.) Shear, gransotdyna. "NT" Hallsberg Gropadal 405/633 sprickdal, på murken granlåga och stor grov gran 15.V.1996 det. NL (S). Lerbäck Lilla Axsjön 372/608 fuktig granskog, grov naken granlåga 23.X.1999 conf. NL (S).

Cercophora septentrionalis Lundq. Lerbäck Örberga 398/556 gungfly vid Örberga tjärn, på gammal älgspilling 21.V.1998 det. NL. Typisk för hästdynga, men ett tidigare fynd på älgspilling.

C. sylvatica N.Lundq. Svennevad Stenön 356/743 myrbygg mot Tärnmossen, på gammal mossbevuxen älgspilling 20.IX.1999 det. NL (S). Viby Kosskärret 425/372 utdikad kärr, gammal mossig älgspilling 17.VI.2002 det. NL. Gamla fruktkroppar, kastad. Ny för Närke.

Chaetomium globosum Kunze: Fr. Hammar Mårsätter 195/564 bergig barrskog, på orrspilling 4.XII.2001 det. NL.

Chaetosphaerella phaeostroma (Durieu & Mont.) E.Müll. & Booth, bäddgömming. Asker Sänne 573/808 ek-hassel-lund, på murken hassellåga, i borstmattan finns även artens anamorf *Oedemium minus* (Link) Hughes 2.X.1998 det. NL (S). Rinkaby Myrö 762/710 bokdunge, murken bokgrenlåga 14.XI.1981 det. SR (UPS). Myrö 762/710 bokdunge, grenlåga bok, i den borstiga hyfmattan även anamorfen *Oedemium minus* 9.IV.1997 det. NL (S). Viby Brobytorp 497/503 ädellövskog, på naken grenlåga lönn, parasiterande på gammal pyrenomycet 10.I.2000 det. NL (S).

Claviceps purpurea (Fr.) Tul., mjöldryga. Glanshammar Koffsta 766/759 gård, på engelskt rajgräs och kvickrot 10.IX.1981 conf. SR. Rödmosen 834/802 vägdike, blåtätel 12.IX.1981 conf. SR. Lerbäck Hylle 409/549 torpgrund, i ax timotej och ängskavle 9.IX.2001 conf. KJ (S). Rinkaby Kolja 748/750 gård, kvickrot 15.IX.1961 conf. SR. Myrö 770/709 väggkant, ängssvingel 10.IX.1981 conf. SR.

Clypeosphaeria mamillana (Fr.: Fr.) Lambotte, sköldgömming. Viby Brobytorp 496/501 ek-hassel-lund, på torr gren i äppleträd 18.XI.1996 det. NL (S).

Coleroa chaetomium (Kunze: Fr.) Rabenh. Hallsberg Vikatorp 504/577 gles lövskog, parasit blad hallon *Rubus idaeus* 2.XI.2007 det. NL (S).

Cordyceps capitata (Holmskj.: Fr.) Link, huvudlik svampklubba. Hammar Lövfallet 274/578 örtrik blandskog, parasiterande på *Elaphomyces* sp. 30.VIII.2000 BS \$ det. KJ (S). Lövfallet 274/578 blandskog intill Garpaån, parasiterande på *Elaphomyces* sp. 3.X.2001 conf. KJ (S). Lerbäck Perstorp 332/649 fuktig blandskog 6.XI.2004 BS \$ conf. KJ (S).

C. entomorrhiza (Dickson: Fr.) Link, grå larvklubba. Almby Hjälmarsberg 723/717 hagmark, under hassel 28.IX.1998 conf. KJ (S). Asker Olles hage 586/814 lövskog, under gråal 17.VIII.1998 LL \$ conf. KJ (S). Prästgården 570/804 ek-hassel-lund, under hassel 17.VIII.1998 conf. KJ (S). Hallsberg Herrfallsäng, fuktig skog, med hassel och alm 24.VII.1979 SR. Herrfallsäng 503/683 ädellövskog, på hög med skifferstybb 1.IX.1987 \$. Sedd här (på skifferstybben enl. muntl. medd.) redan 27.VII.1980 enl. Ryman & Holmåsen 1992 (foto sid 662). Herrfallsäng 505/679 ädellövskog, under hassel, 12 frk 1.IX.1987. Herrfallsäng 505/680 ädellövskog, under hassel 27.VIII.1991. Herrfallsäng 506/681 ädellövskog, under sly skogsalm, 35 frk, även parasiten *Polycephalomyces ramosus* (Peck) Mains 1.IX.1987. Kumla Säbylund 603/638 ädellövskog, under ask och skogsalm, även *Polycephalomyces ramosus* 3.VIII.1998 LL \$ conf. KJ (S). Lerbäck Kopparbergs äng 343/699 ädellövskog, under hassel 10.VIII.1998 LL & \$. Kopparbergs äng 343/700 ask-alm-hassel-lund, på mulljord 10.VIII.1998 LL \$ conf. KJ (S). Rinkaby Myrö 756/711 ädellövskog, i tuva med älgört och nässla 4.X.1996 conf. ÅS (S). Snavlunda Tjälvesta 377/475 hassellund, under hassel 8.VII.1998 conf. KJ (S). Tysslinge Skrillet (Latorp) 719/530 kalkrik lövlund, under hassel 12.VIII.1998 LL. Karlstorp 720/523 kalkrik lövlund, under hassel 18.VIII.1998 LL. Fridhem-Hyddan-Hannelund 723/523 kalkrik nygallrad lövskog, under hassel 11.VIII.1998 LL. Hacklyckan 727/529 kalkrik lövlund, under hassel 12.VIII.1998 LL. Tångeråsa Trystorp 518/445 ekäng, under hassel, på fullbildad jordlöpare 31.VIII.1998 LL \$ conf. KJ (S). Viby Nalaviberg 492/499 ek-hassel-lund, på larv av jordlöpare 27.VI.1998 conf. KJ (S). Vintrosa Latorp 700/510 kalkrik lövlund med gråal, under hassel 7.IX.1998 LL. Solberga äng 704/507 kalkrik hassellund, under hassel 4.IX.1998 LL. Vintrosa skola 709/516 kalkrikt snår, under hassel 24.IX.1998 LL. Klaragården 709/522 kalkrik lövlund, under hassel 28.VIII.1998 LL. Klaraholm 712/522 kalkrik lövlund, under hassel 2.IX.1998 LL.

C. gracilis Dur. & Mont., tidig larvklubba. "NT" Rinkaby Nasta 810/732 örtrikt barrskog på kalkgrund, på översilningsmark, på dolda fjärilslarver 13.VI.1995 LC & \$ conf. ÅS (S).

C. longisegmentis Ginns, nordlig svampklubba. Almby Hjälmarsberg 720/718 ek-hassel-hage, öppet bland gräs och mossa, parasiterande på *Elaphomyces* sp. 28.IX.1998 det. KJ (S) (Lindström 2002). Snavlunda Snavlunda 396/471 ädellövskog, under hassel 20.VIII.1998 LL \$ det. KJ (S).

C. militaris (L.: Fr.) Link, röd larvklubba. Hardemo Karstorp, lövskog 1.X.1981 Margareta Johansson \$ det. ÅS (S).

C. ophioglossoides (Ehrh.: Fr.) Link, smal svampklubba. Glanshammar Römossen 838/805 barrskog, med *Elaphomyces asperulus* 4.X.1990 det. LK (S). Skala 806/784 barrskog 12.IX.1986 LC \$ det. JN. Lerbäck Knottebo 446/569 barrskog, på *Elaphomyces* sp. 20.X.2001 GH \$ conf. KJ (S). Kyrksjön 370/581 barrskog, tillsammans med *Elaphomyces* sp 28.VIII.1991 det. LK (S). Skepphult 232/620 barrskog 20.IX.1980 conf. SR. Rinkaby Mantorp 813/708 barrskog, 24.IX.1986 LC \$ det. JN. Myrö 755/715 lövskog, på myrstack, parasit på *Elaphomyces muricatus* 8.IX.1991 det. LK (S). Ramstena 809/728 barrskog på kalkgrund 12.IX.1993 LC \$ conf. ÅL. Viby Norra Dovrasjön 450/510 barrskog, tillsammans med *Elaphomyces granulatus* 22.IX.1990 det. LK (S). Sköttsborg 424/428 barrskog 7.VIII.1979 conf. SR.

Cucurbitaria berberidis (Pers.: Fr.) Gray, tavgömming. Glanshammar Skävesund 750/777 hagmark, död gren stor *Berberis vulgaris* 4.X.1994 LC \$ conf. NL (S). Rinkaby Mantorp 810/718 hällmark, döda stammar och grenar *Berberis vulgaris* 8.IV.1990 LC \$ det. ÅS (S).

C. dulcamarae (Kunze & Schm.: Fr.) Fuckel Rinkaby Äsplunda 746/727 strandkärr vid Hjälmarén, på döda grenar av besksöta *Solanum dulcamara* 28.V.1996 det. NL (S). Viby Hageberg 499/487 sumpmark i f.d. Skarbysjön, murken stam av besksöta 15.I.1996 det. NL (S). Tidigare känd från Blekinge och Uppland.

Daldinia concentrica (Bolt.: Fr.) Ces. & De Not., skiktdyna. Viby Lybby 476/509 lövskog, på björklåga 8.I.1978 conf SR.

Diaporthe dulcamarae Nitschke Asker Broängskärret 482/829 lövkärr, på gamla murkna stammar av besksöta 3.V.1994 det. NL (S). Viby Lundby 475/456 strandkärr, döda stammar besksöta 13.IV.1994 det. NL (S). Nalaviberg 496/485 sumpmark i f.d. Skarbysjön, murkna liggande stammar av besksöta, även konidiestadiet *Phomopsis dulcamarae* (Sacc.) Trav. i kollektet 11.IV.1993 det. NL (S).

D. strumella (Fr.: Fr.) Fuckel, kägelnästing. Lerbäck Åsbrohammar 406/566 utkast i lövskog, på murkna grenar av svarta vinbär *Ribes nigrum* 6.V.1999 det. NL (S).

Diatrype bullata (Hoffm.: Fr.) Fr., sälgnästing. Glanshammar Husby 747/758 strandkärr, på vide 30.XII.1989 conf. DO. Skumparberget 844/759 vägdike, på vide 17.VI.1982 det. SR. Lerbäck Åsbrohammar 406/565 lövskog, på unga torra aspskott 8.IV.2001 det. NL (S).

D. flavovirens (Pers.: Fr.) Fr., grönästing. Hallsberg Enebacken 505/679 ädellövskog, på naken grenlåga skogsalm 3.IV.1999 conf. NL (S).

D. stigma (Hoffm.: Fr.) Fr., slätinästing. Glanshammar Alhambra 848/809 barrskog, björklåga 4.X.1990 det. DO. Sköllersta Prästgården 583/735 ekhage, på ek 10.XI.1978 det. SS. Viby Nalaviberg 490/500 ekhage, på ek 3.XI.1977 det. SS.

Diatrypella quercina (Pers.: Fr.) Cooke, eknästing. Ekeby Kvarntorp 547/690 lövskog, på ek 19.XI.1978 det. SS. Viby Nalaviberg 490/500 ekäng, ek 3.XI.1977 det. SS. Odensvi 461/493 ekhage, ek 15.X.1977 det. SS. Ybby 463/498 ekhage, på ek 7.X.1979 det. SS.

Epichloë typhina (Pers.: Fr.) Tul. & C.Tul., kolvsvamp. Lerbäck Skogshyddan 345/611 skogstomt, parasit på hundäxing *Dactylis glomerata* 8.VII.2003 conf. KJ (S). Rinkaby Kolja 750/753 kant körväg, på timotej *Phleum pratense* 1960 och 1980 det. SR.

Euryachora sedi (Fr.: Fr.) Fuckel, pansarsvamp. Glanshammar Skäcklinge 814/783 hällmark, på kärleksört *Sedum telephium* ssp. *maximum* 18.VII.1994 LC \$ conf. NL (S). Skölv 774/775 gammal grusgrop, på stjärklar kärleksört 8.VIII.1995 conf. NL (S).

Eutypa polycocca (Fr.) P.Karst., rönnästing. Askersund Stjärnsund 254/485 torpgrund, rönnlåga 21.IV.2001 conf. NL.

E. sparsa Romell, aspnästing. Lerbäck Runsala ravin 277/621 ädellövskog, på nakna grenlågor asp 30.III.2002 conf. NL.

Eutypella grandis (Nitschke) Sacc. Lännäs Segersjö 604/873 ek-hassel-lund, på murken ved av ek 21.VII.1997 det. NL (S). Mycket sällsynt art.

E. sorbi (Alb. & Schw.: Fr.) Sacc., stornästing. Rinkaby Mantorp 806/717 blandskog, smal rönnlåga 8.IV.1990 LC \$ det. DO.

E. stellulata (Fr.) Sacc., stjärnästing. Hackvad Domarebacken 557/496 ädellövskog, tunna grenlågor skogsalm 1.V.1999 det. NL (S).

Gibbera vaccinii (Sowerby: Fr.) Fr., lingonludd. Lerbäck Åsbrohammar 408/564 barrskog, på lingonris 7.I.2000 det. NL (S).

Helminthosphaeria clavariarum (Desm.) Sacc., fingersvampssvärta. Hallsberg Skåle 417/655 blandskog, parasit på kamfingersvamp, begynnande angrepp, *Diplococcium*-stadiet 17.IX.1994 conf. NL (S). Rinkaby Kolja 746/747 ek-hassel-hage, parasit på grå fingersvamp 30.IX.1992 LC \$ conf. NL (S). Myrö 765/706 blandskog, parasit på grå fingersvamp, begynnande angrepp *Diplococcium*-stadiet 21.IX.1994 conf. NL (S). Snavlunda Kattgullsberget 371/504 mossig granskog, parasit på grå fingersvamp 16.IX.2003 conf. KJ (S). Kattgullsberget 366/503 örtrik blandskog, parasit på kamfingersvamp 25.VIII.2003 conf. KJ (S).

H. corticiorum Höhn. Glanshammar Sjöholmen 747/803 alkärr, på murken videlåga, parasit på piggplätt *Basidiaradulum radula* 26.X.1996 det. NL (S). Ny för Sverige! Lerbäck Runsala ravin 277/622 lövskog, på murken rönnlåga, parasit på gamla fruktkroppar av piggplätt, även rikligt av anamorfen *Diplococcium* sp. 1.XII.2000 conf. NL (S).

Hypocpra chionopsis Krug & Lundq. n. sp. Lerbäck Örberga 400/556 tall-skvattram-myr, på gammal älgspillning 21.V.1998 det. NL (Obeskriven art, men rätt vanlig). Ny för Närke.

Hypocrea citrina (Pers.: Fr.) Fr., guldyna. Asker Åspetorp 485/813 blandskog, på murken björkstubbe, samt omgivande jord och barrförna 28.IX.1994 conf. NL (S). Hallsberg Skåle 419/656 blandskog, murken björkstubbe 7.IX.1997 conf. KJ (S). Hammar Hargemarken 165/529 barrskogshygge, murken granstubbe 5.XI.2001 conf. KJ (S). Rinkaby Myrö 761/710 ädellövskog, aspstubbe 8.IX.1996 conf. NL (S). Myrö 762/712 blandskog, granstubbe 12.IX.1997 conf. KJ (S). Viby Lundby äng 476/456 fuktig blandskog, grov murken granlåga 3.XII.2003 conf. KJ (S).

H. gelatinosus (Tode: Fr.) Fr., grönpricksdyna. Hackvad Botåsen 533/486 ek-hassel-lund, murken hassellåga 19.X.1998 conf. NL (S). Hammar Lidan 265/550 blandskog, murken vedkubbe av ask 27.X.2001 conf. KJ (S). Rinkaby Myrö 762/710 ädellövskog, murken askved 2.X.1990 conf. DO. Viby Herrgryt 491/518 ek-hassel-hage, på ek 7.X.1979 det. SS.

H. pulvinata Fuckel, tickdyna. Glanshammar Skala 803/787 barrskog, på klibbticka 13.IX.1990 conf. DO. Lerbäck Udden 424/577 sumplövskog, murken björklåga, på klibbticka, i kollekt av *Ophiostoma polyporicola* 24.XI.1999 conf. NL (S). Viken 408/591 blandskog, murken björklåga, på björkticka 4.IX.2003 conf. KJ (S). Ängadammen 276/614 gammalt gruvområde, på granlåga, på klibbticka 7.XI.1989 det. DO.

H. rufa (Pers.: Fr.) Fr., röddyna. Asker Bystad 476/826 ädellövskog, murken lövved 23.IX.1987 conf. ÅS. Glanshammar Skävesund 746/784 blandskog, starkt murken aspved 4.X.1994 conf. NL (S).

Hammar Prinskullen 244/505 lövskog, murken låga gråvide, delvis på kuddticka 26.X.2000 conf. KJ (S). Rinkaby Kolja 743/747 ek-hassel-lund, hassellåga, på hasselticka 29.IX.1992 conf. IN.

Hypocreopsis riccioidea (Bolt.: Fr.) P.Karst., trollhand. Asker Bystad 478/824 kärr, på vide infekterad av kantöra 2.V.1996 conf. ÅL. Sofieholmen 473/812 strandkärr, vide 2.V.1996 conf. ÅL. Sofielund 484/830 kärr, vide 3.V.1994 conf. IN. Glanshammar Skävesund 742/784 alkärr, gråvidegren 25.III.1996 conf. ÅL. Hackvad Domarebacken 555/497 ekhage, sälkubbe 8.IV.1990 conf. IN.

Hallsberg Enebacken 503/680 löväng, hassel 27.II.1992 conf. IN. Hammar Hulstsjön 188/532 lövkärr, torr vide infekterad av kantöra 30.VIII.2001 conf. KJ (S). Hardemo Alavi 517/495 sumpmark, vide 2.X.1987 conf. ÅS (S). Nälön 528/497 sumpskog, murken hägglåga, infekterad av kantöra 20.X.1995 conf. ÅS (S). Lerbäck Runsala 278/618 lövkärr, starkt murken gråvide 18.II.2002 conf. KJ (S). Udden 424/577 lövkärr, vide 30.III.1994 conf. IN. Olaus Petri Munkatorp 751/696 lövkärr, gråvide, 40 frk, några med perithecier 25.X.1994 LC & \$ conf. ÅS (S). Rinkaby Dalröjningen 753/722 videbuskage, vide, 30 frk 31.III.1990 LC \$ conf. IN. Myrö 752/707 sumpmark, vide 29.IX.1987 conf. ÅS (S). Åsplunda 746/727 lövkärr, gråvide 28.V.1996 conf. ÅL. Snavlunda Aspelund 394/469 kärr, vide 11.VI.1996 conf. ÅL. Viby Hageberg 498/487 lövkärr, gråvide 7.IX.1989 conf. IN. Lundby 483/455 ädellövskog, grenlåga lönn 17.XI.1994 conf. ÅS (S). Nalaviberg 496/485 lövkärr, gråvide 9.III.1989 conf. IN. Prästaskogen 467/453 gammal vägslänt, levande och död ved krusbär 17.XI.1996 conf. KJ (S). Prästaskogen 467/453 gammal vägslänt, på döda stammar nypon *Rosa dumalis* 17.XI.1996 conf. KJ (S). Stenkulla 487/500 ek-hassel-hage, hassel 28.II.1992 conf. IN. Viby Värnsta 508/489 lövkärr, gråvide, 40 frk 3.X.1987 conf. ÅS (S). Värnsta 512/486 trädgård, syren *Syringa vulgaris* 5.V.1988 conf. ÅS (S).

Hypomyces aurantius (Pers.: Fr.) Tul., rödsnyltig. Asker Bystad 477/824 lövkärr, vattendränkt vide, gamla fruktkroppar sårticka 22.VIII.1997 conf. NL (S). Glanshammar Skävesund 745/784 sumpskog, klibbal, på hasselticka 4.X.1994 det. NL (S). Lerbäck Hylletorp 402/555 ungskog, granstubbe, gammal trådticka 7.XI.1999 conf. NL (S). Svennevad Käfterud 452/771 granskog, på ruten cfr. pluggskivling. I form av sin anamorf *Cladobotryum varium* Nees: Fr. 19.IX.1995 det. NL (S). Tångeråsa Trystorp 522/436 ädellövskog, asklåga, gammal ticka 7.IX.2000 det. KJ (S). Viby Ybby 463/498 ekhage, ek, på svavelticka 15.X.1977 det. SS.

H. lateritius (Fr.: Fr.) Tul. & C.Tul., blodrisksnyltig. Asker Bystad 478/822 blandskog, på tallblodrisk 5.VIII.1979 conf. SR. Lerbäck Lerbrofallet 396/571 lövkärr under björk, parasit på lilariska *Lactarius uvidus* 17.IX.1997 det. NL (S). Rinkaby Nasta 810/731 barrskog, blodrisk 15.VII.1996 conf. NL.

H. luteovirens (Fr.: Fr.) Plowr., grönsnyltig. Glanshammar Balsna 821/748 barrskog, parasit på kremla 7.VIII.1981 conf. SR. Lerbäck Åsbrohammar 408/561 granskog, parasit på kremla 28.VII.2000 conf. KJ (S). Rinkaby Mantorp 808/704 blandskog, parasit på svartrisk 21.VIII.1980 conf. SR.

H. rosellus (Alb. & Schwein.: Fr.) Tul., karminsnyltig. Lillkyrka Ekeberg 752/809 fuktig lövskog, grenlåga klibbal, på cfr. frätskinn 28.VIII.1997 conf. NL (S). Rinkaby Götavi 803/704 barrskog, murken granstock, på cfr. blödsinn 30.V.1995 det. ÅS (S).

H. spadiceus Fr. ex Th. Fr., skäggrisksnyltig. Lerbäck Udden 425/577 sumplövskog, nära glasbjörk, parasit på cfr. skäggriska 13.VIII.1997 det. NL (S). Tidigare bara känd från Uppland.

Hypoxylon fuscum (Pers.: Fr.) Fr., aldyna. Hackvad Botåsen 535/486 ek-hassel-lund, murken hassel 3.X.1991 conf. DO.

H. multiforme (Fr.: Fr.) Fr., björkdyna. Hallsberg Enebacken 506/680 ädellövskog, på grov låga skogsalm 11.XII.1992 det. NL.

H. rubiginosum (Pers.: Fr.) Fr., koppardyna. Viby Brobytorp 496/501 ek-hassel-lund, murken asplåga 15.XI.2003 conf. KJ (S).

Hysterium pulicare Pers.: Fr., räffelsprickling. Hammar Edösundet 249/509 ekhage, på barken grov ek 14.VII.1998 JW \$ conf. NL (S).

Hysterographium fraxini (Pers.: Fr.) De Not., asksprickling. Lerbäck Koppberg 343/702 ask-hassel-lund, på murken asklåga 10.VIII.1998 conf. NL. Gammal, kastad. Ny för Närke!

***Kernia* sp.** Lerbäck Sandbacken 321/605 torr ängsmark, på rävspillning (i fuktkammare 15.I. – 15.III.2000) 29.VII.1999 det. NL (S). I kollekt med *Aphanoascus fulvescens*. Antagligen en obeskriven art.

Kretzschmaria deusta (Hoffm.: Fr.) P.Martin, stubbdyna. Hackvad Domarebacken 556/496 hagmark, på ek 29.VII.1979 conf. SS. Viby Geråsen 490/474 hagmark, på ek 28.IX.1977 det. SS. Herrgryt 492/518 ek-hassel-hage, ek 3.XI.1977 det. SS. Broby äng 497/502 ek-hassel-lund, ek 7.X.1979 conf. SS. Husby 484/468 hagmark, ek 4.VIII.1979 conf. SS. Värnsta 513/486 hagmark, på ek 3.IX.1979 conf. SS.

Lasiosphaeria hirsuta (Fr.) Ces. & De Not., svart ragg-gömming. Lerbäck Runsala ravin 276/622 ädellövskog, på starkt murken grenlåga lind 15.X.2005 det. OEE (UME).

L. strigosa (Alb. & Schwein.: Fr.) Sacc. Hackvad Botåsen 533/486 ek-hassel-lund, murken hassellåga 19.X.1998 det. NL (S). Domarebacken 558/496 ädellövskog, på askved 28.X.1998 det. NL (S).

Leptosphaeria acuta (Fuckel) P.Karst., nässelgömming. Hallsberg Hässleberg 509/590 soptipp, gamla nässelstjälkar 29.III.2008 conf. NL (S).

Leptosphaeria doliolum (Pers.: Fr.) Ces. de Not., flaskgömming. Hallsberg Hässleberg 509/590 soptipp, gamla nässelstjälkar, i form av pyknidsvamp: *Phoma hoehnelii* Kasteren var. *urticae* Boerem & Kasteren 29.III.2008 det. NL (S).

Melanomma pulvis-pyrius (Fr.: Fr.) Fuckel, krutgömming. Almby Hjälmarsberg 719/709 hagmark, naken grenlåga skogsalm 28.IX.1998 det. NL. Lerbäck Runsala 278/621 hassellund, murken grenlåga lind 2.IV.1989 det. NL. Båda gamla, kastade!

Melanospora caprina (Fr.: Hornem.) Sacc. Hammar Österby 218/518 ravin i äldre barrskog, på starkt murken sälglåga, parasit på *Tomentella* sp. 29.IX.2003 det. NL (S). Tidigare känd från Småland.

M. lagenaria (Pers.: Fr.) Fuckel Sköllersta Igeln 463/720 fuktig granskog, björklåga, hymeniet murken björkticka 15.IX.1996 det. NL. Viby Nalaviberg 496/485 sumplövskog, högstubbe glasbjörk, på hymeniet murken björkticka 5.II.1997 conf. NL (S).

Mycosphaerella podagrariae (Roth.: Fr.) Petr. Lerbäck Åsbrohammar 414/567 fuktig buskmark, parasit på kirskål *Aegopodium podagraria* som anamorfen *Phloespora aegopodii* (Pers.: Fr.) Grove 13.VII.2002 det. NL (S). Åsbrohammar 411/ 568 trädgård, parasit på blad av kirskål, som *Phloespora aegopodii* 8.VIII.2002 det. NL (S).

M. punctiformis (Pers.: Fr.) Starb., bladprick. Lerbäck Lafallet 355/665 torpgrund, på fjolårsblad av lönn 15.V.1996 conf. NL (S).

M. stemmatea (Fr.: Fr.) Romell, silverfläck, lingongömming. Lerbäck Åsbrohammar 408/563 hållmarkstallskog, på blad av lingon 28.VIII.1996 conf. NL. Omoget material, kastat.

M. ulmi Kleb. Glanshammar Sjöholmen 746/802 ädellövskog, på döda blad skogsalm, som dess anamorf *Ploeospora ulmi* (Fr.: Fr.) Wallr. I blandning med *P. ulmi* finns även en annan imperfekt, nämligen *Asteroma inconspicuum* (Cav.) Sutton 26.X.1996 det. NL (S).

Nectria cinnabarina (Tode: Fr.) Fr., cinnobergömming. Rinkaby Kolja 744/749 ekhage, lövved 13.XI.1979 conf. SR. Viby Nordankyrka 498/463 lövskog, ekkvist 24.X.1979 conf. SS.

N. episphaeria (Tode: Fr.) Fr., dynröd-gömming. Glanshammar Alhambra 848/809 barrskog, murken björklåga, på slät nästing 4.X.1990 det. DO. Skävesund 746/784 alkärr, gren gråvide, på hymeniet av sälgnästing 25.III.1996 conf. ÅL.

N. galligena Bres., lövträdkräfta. Lerbäck Estabo 406/566 villaträdgård, på halvtorr äpplegren 14.V.2001 conf. NL (S).

N. peziza (Tode: Fr.) Fr., skålröd-gömming. Almby Hjälmarsberg 723/715 ädellövskog, på naken låga skogsalm 28.IX.1998 det. NL (S). Hackvad Bärsta 563/502 hagmark med ädellöv, på murken ved av skogsalm, delvis överväxt av mögelsvampen *Acremonium strictum* W.Gams 28.X.1998 det. NL (S).

N. punicea (Schm.: Fr.) Fr., brakvedsröd-gömming. Lerbäck Estabo 411/578 sumplövskog, på murken stam av brakved 29.I.1997 conf. NL (S).

Nectriopsis aureonitens (Tul. & C.Tul.) Maire Hackvad Botåsen 532/486 ek-hassel-lund, på starkt murken hassellåga, på döda fruktkroppar av cfr. kantöra 19.X.1998 det. NL (S). Ny art för Sverige.

N. broomeana (Tul. & C.Tul.) W.Gams Hammar Rå 099/522 gammal granskog, på mycket stor murken granstubbe, på hymeniet av rotticka, i insamlingen även en mögelsvamp, anamorfen till *N. broomeana*, *Gliocladium microspermum* (Sacc.) W.Gams 18.X.2001 det. NL (S). Tidigare bara funnen i Skåne!

N. violacea (Schm.: Fr.) Maire, lilagömming. Viby Lundby äng 476/455 blandskog, på murken granlåga 3.XII.2003 conf. KJ (S).

Nemania serpens (Pers.: Fr.) S.F.Gray, plattdyna. Viby Broby äng 497/502 ek-hassel-lund, på ek 30.X.1977 det. SS. Husby 484/468 ekhage, gammal ekstubbe 4.VIII.1979 conf. SR. Värnsta 516/481 ekskog, murken asklåga 6.X.1998 det. NL (S).

Onygena equina (Willd.: Fr.) Pers., klövsvamp. Lerbäck Hult 386/576 betesmark, på kohorn 17.IV.1983 TN \$. Kilslund 319/580 Dons-mosse, älgklöv 9.V.2000 TA \$. Åsbrohammar 408/564 barrskog, på älgklöv 31.VIII.1998 conf. KJ (S). Rinkaby Solberga 781/714 hagmark, på kohorn 1.VIII.1980 det. SR.

Ophiostroma polyporicola Const. & Ryman, tickstiftsgömming. Hammar Forsanäset 129/516 blandskog, grov granlåga, på hymeniet av bitterticka 5.X.1994 conf. NL (S). Mårsätter 195/564 barrskog, granlåga, på gammal fruktkropp bitterticka 4.XII.2001 conf. KJ (S). Prinskullen 243/503 blandskog, grov granlåga, på gamla bittertickor 26.X.2000 conf. KJ (S). Lerbäck Udden 424/577

sumplövskog, björklåga, på hymeniet klibbticka, infekterad av tickdyna 24.XI.1999 det. NL (S). Snavlunda Norra Torpa 381/447 å-ravin, grov gränlåga, på hymeniet bitterticka 6.X.1994 conf. NL (S). Viby Nalaviberg 496/485 lövkärr, högstubbe glasbjörk, på hymeniet björkticka, i kollekt av pyrenomyceten *Melanospora lagenaria* 5.II.1997 det. NL (S).

Peroneutypa heteracantha (Sacc.) Berl. Asker Sånne 573/808 ek-hassel-lund, på murken grenlåga skogsalm 2.X.1998 det. NL (S). Bestämning till släkte helt säker, osäker till art enl. NL.

Phyllachora graminis (Pers.: Fr.) Nitschke, grässkorpa. Rinkaby Åsplunda 747/727 gammal åkermark, på blad av kvickrot *Elytrigia repens* 26.IX.1996 conf. NL (S).

Platychora ulmi (Schleich.: Fr.) Petr., almbladsskorpa. Bo Bo slott 337/833 slottspark, på döda blad skogsalm 27.X.1995 conf. NL (S). Glanshammar Sjöholmen 746/802 lövskog, på fjolårsblad skogsalm 9.IV.1997 det. NL (S).

Pleospora herbarum (Pers.: Fr.) Rabenh., stjälggömming. Hallsberg Hässleberg 508/591 soptipp, torra stjälkar vildpalsternacka *Pastinaca sativa* var. *sylvestris*, i form av pyknidsvamp: *Phoma herbarum* Westend. 29.III.2008 det. NL (S).

Podospora appendiculata (Auersw. ex Niessl) Niessl Lerbäck Örberga 398/556 gungfly, på gammal harspillning 21.V.1998 det. NL. Vanlig art på spillning av diverse skogsdjur.

P. curvicolla (G.Winter) Niessl Svennevad Stenön 356/743 myrslag Tärnmossen, på gammal mossbevuxen älgspillning 20.IX.1999 det. NL (S). Ny för Närke!

Podostroma alutaceum (Pers.: Fr.) Atk., klubbdyna. "NT" Hallsberg Tällebacken 493/565 blandskog, under tall och björk 30.VIII.2006 (belägg till UME). Hammar Gamlegården 103/513 örtrik blandskog, under hassel 18.IX.2001 det. KJ (S). Lerbäck Spjutgölen 313/595 äldre granplantering, på murken grankotte 26.VIII.2000 (omogen) (S). Viken 405/589 blandskog, starkt murken björkgrenlåga 4.IX.2003 conf. KJ (S). Noren 339/602 granskog, på förna i mosstäcket 24.IX.2004 conf. KJ (S). Noren 338/601 granskog, i barrförna och på murken grankotte 14.VIII.2005 (S). Norra Nyckelhult 400/614 gammal barrskog, på förna i mosstäcket 27.IX.2004 conf. KJ (S). Snavlunda Kattgullsberget 371/504 blandskog, under hassel 17.VIII.2003 conf. KJ (S). Tysslinge Latorp 726/531 lövskog, på murken grenlåga klibbal 12.VIII.1998 LL det. \$.

Polystigma fulvum DC.: Fr., häggdyna. Hammar Nedre Klämman 280/552 lövskog, i vägdike, parasit blad hägg 24.VIII.2004 conf. NL (S). Rinkaby Dalröjningen 752/720 lövskog, på blad av hägg 12.VII.1993 LC \$ conf. NL. Viby Geråsen 486/477 åkerdike, på blad hägg (konidieformen) 17.IX.1998 conf. NL (S).

Pronectria robergei (Mont. & Desm.) Lowen Lerbäck Hemgården 401/563 barrskog, vid kant skogsväg, på död bål av *Peltigera* sp., huvuddelen av materialet i kollekten är en imperfekt svamp *Illosporium carneum* Fr.: Fr. (små skära kulor), 19.X.2000 det. NL.

Protocrea farinosa (Berk. & Br.) Petch Hackvad Domarebacken 558/496 ädellövskog, på murken askved, på hymeniet fläckticka 28.X.1998 conf. NL (S). Hallsberg Enebacken 504/678 ädellövskog, murken askgrenlåga, på hymeniet fläckticka 14.X.2000 conf. NL. Hammar Lidan 265/549 ädellövskog, murken asklåga på hymeniet fläckticka 27.X.2001 conf. KJ (S). Lerbäck Runsala ravin 278/ 620 hassellund, murken grenlåga ask, på hymeniet fläckticka 8.X.2000 conf. NL (S). Tångeråsa Trystorp 520/435 ädellövskog, murken grenlåga ask, på hymeniet fläckticka 10.X.1998 det. NL (S). Ny för Närke. Tredje Sverige-fyndet.

Rhopoglyphus filicinus (Fr.) Nitschke ex Fuckel. Lerbäck Önnabo 298/593 hällmark, döda stjälkar örnbråken *Pteridium aquilinum* infekterade av bräkenskorpa *Cryptomycina pteridis* (Reb.: Fr.) v. Höhn. 10.III.2008 det. NL (S).

Rosenscheldia abundans (Dobr.) Petr. Lerbäck Siggetorp 324/692 körväg, i ung blandskog, parasit på brunört *Prunella vulgaris* 21.VIII.2004 conf. NL (S). Snavlunda Kattgullsberget 366/505 blandskog, på gräsbevuxen körväg, parasit på brunört 16.IX.2003 conf. NL (S).

Ruzenia spermoides (Hoffm.: Fr.) O.Hilber ex A.N.Mill. & Huhndorf, slät ragg-gömming. Hallsberg Vikatorp 503/576 blandskog, på grov murken stock av rönn 17.III.2007 det. OEE.

Schizothecium cervinum (Cain) N. Lundq. Svennevad Stenön 356/743 myrslag Tärnmossen, på gammal mossbevuxen älgspillning 20.IX.1999 det. NL (S). Ny för Närke.

Sphaeronaemella fimicola Marchal Lerbäck Hemgården 400/561 fuktig blandskog, på ganska färsk älgspillning 14.VI.1998 det. NL (S).

Sporormiella tetramera Ahmed & Cain Lerbäck Örberga 398/556 gungfly, på gammal älgspillning 21.V.1998 det. NL. Ny för Närke. Ganska få fynd i Sverige.

S. vexans (Auersw.) Ahmed & Cain Viby Kossekärret 425/372 utdikad kärr, på gammal älgspillning 17.VI.2002 det. NL. Sparas ej!

Taphrina johansonii Sadeb., aspung. Lerbäck Västansjö 401/570 lövskog, på nedfallna honhängen asp 15.V.2002 conf. NL (S).

T. pruni Tul., plommonpung. Glanshammar Via 769/793 trädgård, på allmänt gulplommon *Prunus domestica* ssp. *domestica* 24.VI.1998 MP \$ conf. KJ (S).

T. sadebeckii Johanson, gul albuckla. Rinkaby Mantorp 809/714 dike skogsbilväg, på blad av klibbal 14.VIII.1996 conf. NL (S).

T. tormentillae Rostr., blodrotssvulst. Hammar Zinkgruvan 218/589 gräsmark, parasit på blodrot *Potentilla erecta* 26.VII.2002 conf. NL (S).

T. tosquinetii (Westend.) Magnus, grå albuckla. Rinkaby Mantorp 809/714 dike skogsbilväg, på blad av klibbal 14.VIII.1996 conf. NL (S).

Trichodelitschia munkii Lundq. Hammar Illersjön 152/531 hällmarkstallskog, på gammal älgspillning 16.X.2001 det. NL (S). Lerbäck Örberga 400/556 tall-skvatram-myr, på gammal älgspillning 21.V.1998 det. NL. Typisk för spillning från älg eller hjortdjur.

Trichodelitschia n. sp. Lerbäck Örberga 398/556 gungfly, på gammal harspillning 21.V.1998 det. NL (S). Vanlig art på spillning av diverse skogsdjur. Ny för Närke.

Valsa nivea (Hoffm.: Fr.) Fr., kapselnästing. Rinkaby Myrö 761/710 lövskog, på torra asprenar 16.V.1995 det. NL.

Wegelia polyporina M.E.Barr Glanshammar Skölv 778/783 blandskog, på murken björklåga, på hymeniet av murken fnöskticka 20.V.1993 det. MB (S: typus) (Barr 1998). Arten är förut känd från Finland och Schweiz och anses ny för vetenskapen. Min insamling är den första i Sverige.

Xylaria carpophila (Pers.: Fr.) Fr., ollonhorn. Kumla Säbylund 602/640 naturpark, under bok, på gamla bokollon 6.V.2003 conf. KJ (S). Tångeråsa Trystorp 529/441 naturpark vid herrgård, på i jorden dolda bokollon 10.X.1998 LL \$ conf. KJ (S).

X. hypoxylon (L.: Fr.) Grev., stubbhorn. Hallsberg Vikatorp 503/576 blandskog, grov murken stock ronn 17.III.2007 conf. OEE. St. Mellösa Via 680/832 ekhage, på ek 5.XI.1978 conf. SS. Viby Broby äng 497/502 ek-hassel-lund, ek 30.X.1977 det. SS. Geråsen 490/474 hagmark, ek 28.IX.1977 det. SS. Herrgryt 493/518 ek-hassel-hage, ek 30.X.1977 det. SS. Herrgryt 492/518 ek-hassel-hage, på ek 13.XI.1978 conf. SS.

X. polymorpha (Pers.: Fr.) Grev., tjockhorn. Hallsberg Hallsberg 496/603 trädgård, på stubbe ädelsyrén 25.IV.1989 conf. ÅS (S). Kumla Säbylund 602/640 ädellövskog, på murken askstubbe 3.VIII.1998 conf. KJ (S). Viby Nalaviberg 487/500 hagmark, på murken ekstubbe 18.XI.1978 conf. SS.

4.5.2 Discomycetes - skålsvampar

Aleuria aurantia (O.F.Müll.: Fr.) Fuckel, mönjeskål. Lerbäck Estabo 406/566 villatomt, på sand 22.X.1979 conf. SR. Höjen 285/618 parkeringsficka 20.X.1982 conf. JN. Sköllersta Prästgården 580/731 ekhage, på kalkblandad sand 12.X.1979 conf. SR.

Ascobolus denudatus Fr. Lerbäck Sandbacken 321/605 torr ängsmark, på rävspillning (i fuktkammare 15.I. – 15.III.2000) 29.VII.1999 det. NL (S).

A. furfuraceus Pers.: Fr., vitflockig prickskål. Hammar Långarn 156/429 hassellund, på ganska färsk spillning nötkreatur 18.X.2000 det. NL. Viby Geråsen 487/473 ekhage, tämligen färsk spillning nötkreatur 30.VI.1998 det. NL.

A. sacchariferus Brumm., vit prickskål. Lerbäck Hemgården 400/561 fuktig blandskog, ganska färsk älgspillning 14.VI.1998 det. NL.

Ascocoryne cylichnium (Tul.: C.Tul.) Korf, stor geléskål. Rinkaby 746/724 alkärr, murken stubbe klibbal 3.X.1995 det. ÅL. Snavlunda Norra Torpa 380/447 å-ravin, på murken låga klibbal 6.X.1994 conf. ÅS (S).

A. sarcoides (Jacq.: Fr.) J.W.Groves & D.E.Wilson, violett geléskål. Glanshammar Skävesund 747/785 blandskog, murken asplåga 4.X.1992 det. ÅS. Iljansjön 859/748 blandskog, murken vedkubbe av gran 26.IX.1995 det. ÅL. Viby Herrgryt 493/518 hagmark, på ek, som konidiestadiet *Pirobasidium sarcoides* (Jacq.) Höhn. 30.X.1977 det. SS. Nalaviberg 490/500 ekäng, på ek, som *Pirobasidium sarcoides* 3.XI.1977 det. SS. Värnsta 517/483 hagmark, på ek 23.X.1977 det. SS.

Ascotremella faginea (Peck) Seaver, dallerskål. Asker Bystadnäs 465/823 ek-hassel-lund, på murken rönnlåga 12.X.1997 det. ÅL. Hallsberg Enebacken 505/680 ädellövskog, på gråal 27.VIII.1991 det. ÅS (S). Enebacken 504/678 ädellövskog, naken låga skogsalm 14.X.2000 conf. KJ (S). Hackvad Botåsen 532/486 ek-hassel-lund, murken asklåga 3.X.1991 det. ÅS (S). Lerbäck Kopparberg 343/701 ädellövskog, askved 23.IX.1998 conf. KJ (S). Kopparberg 343/701 ädellövskog, hägglåga 10.VIII.1998 conf. KJ (S). Sköllersta Prästgården 582/733 ek-hassel-lund, asplåga 2.XI.1998 conf. KJ

(S). Snavlunda Snavlunda 394/470 sumplövskog, klippal 22.X.1998. Viby Hälsehagen 484/478 sumplövskog, druvfläder 25.IX.1998 conf. KJ (S).

Bulgaria inquinans (Pers.: Fr.) Fr., limsvamp. Bo Bo kyrka 338/833 lövskog, på ek 8.IX.1979 conf. SS. Hackvad Domarebacken 556/496 hagmark, ek 29.VII.1979 conf. SS. Hardemo Tälle 476/549 ektimmer vid såg 1.X.1978 det. SS. Rinkaby Bogärdet 812/728 vedtrave, på björkstock 19.IX.1989 LC \$ conf. DO. Sköllersta Testa 544/749 hagmark, ek 16.IX.1977 det. SS. Tångeråsa Trystorp 521/445 ekäng, ek 25.IX.1977 det. SS. Viby Geråsen 482/472 hagmark, ek 17.IX.1977 det. SS. Herrgryt 492/518 ek-hassel-hage, ek 20.VIII.1977 det. SS.

Byssonectria terrestris (Alb. & Schwein.: Fr.) Pfister, orange legeskål. Bo Kårtorpa floar 342/784 ungtallskog, på älgspilling 20.IV.1979 conf. SR. Glanshammar Skumparberget 843/757 barrskog, älgspilling 17.IV.1982 conf. SR. Hammar Bernströmstorpet 293/559 barrskog, älgspilling 1.V.1980 conf. SR. Lerbäck Hylletorp 398/557 tallskog, älgspilling 2.V.1980 conf. SR. Åsbrohammar 407/563 barrskog, älgspilling 13.V.1979 conf. SR. Ödeskärr 392/548 limstensbrott, älgspilling 3.V.1980 conf. SR. Ödeskärr 389/550 barrskog, älgspilling 3.V.1980 conf. SR. Ramundeboda Gillersmossen 436/273 ungtallskog, älgspilling 19.IV.1979 YS \$ conf. SR. Trollåsmossen 414/272 ungtallskog, älgspilling 19.IV.1979 YS \$ conf. SR. Rinkaby Kilbergsmossen 811/717 barrskog, älgspilling 17.IV.1982 conf. SR. Viby Finnafallsmossen 404/390 ungtallskog, älgspilling 21.IV.1979 conf. SR.



Orange älglegeskal *Byssonectria terrestris* och mörk älglegeskal *Nannfeldtiella guldeniae* vid Finnafallsmossen i Viby socken.

Calloria neglecta (Lib.) B.Hein., nässelplätt. Hallsberg Hässleberg 510/588 soptipp, fjolårsstjälkar av nässla, som konidiestadiet *Cylindrocolla urticae* (Pers.: Fr.) Bonord. 8.III.2008 det. NL (S).

Caloscypha fulgens (Pers.: Fr.) Boud., kameleontskål. Rinkaby Mantorp 813/708 barrskog på kalkgrund, ca 100 ex under tiden 28 april t.o.m. 31 maj 1987 LC \$ det. JN. D:o 16.IV.1993 foto ÅL. Mantorp 812/706 barrskog på kalkgrund 31.III.1989 LC \$.

Cenangium ferruginosum Fr.: Fr., talläderskål. Lerbäck Åsbrohammar 403/562 barrskog, döda tallgrenar 3.V.1985 TN \$. Glanshammar Hult 838/792 barrskog, tallgrenlägor 21.IV.1990 LC \$ conf. DO. Rinkaby Bogärdet 813 721 barrskog, döda tallgrenar 12.IV.1990 LC \$ conf. DO.

Cheilymenia granulata (Bull.: Fr.) J.Moravec Hammar Långarn 156/429 hassellund, på ganska färsk nötkreatursspilling 18.X.2001 det. NL. Viby Geråsen 487/474 ekhage, tämligen färsk nötkreatursspilling 30.VI.1998 det. NL (S).

C. parvispora J.Moravec Hammar Illersjön 152/531 hällmarkstallskog, på gammal älgspilling 16.X.2001 det. NL (S).

C. stercorea (Pers.: Fr.) Boud., stjärnborstskål. Snavlunda Kattgullsberget 365/504 lövkärr, på ganska färsk älgspilling 16.IX.2003 (S).

Chlorenchelia versiformis (Pers.: Fr.) J.R.Dixon, olivskål. Snavlunda Kattgullsberget 367/505 örtrik blandskog, på starkt murken sälglåga 25.VIII.2003 MAn det \$ conf. KJ (S).

Chlorociboria aeruginascens (Nyl.) Kanouse ex Ramamurhi, Korf & L.R.Batra, grönskål. Glanshammar Löre 782/796 lövskog, björkgrenlåga 12.IX.1981 det. SR. Hammar Dalmark 110/528 hassellund, hassel 2.IX.1979 det. SR.

C. aeruginosa (Pers.: Fr.) Seaver ex Ramamurhi, Korf & L.R.Batra, blek grönskål. Hackvad Domarebacken 558/495 ekhage, lövved 16.IX.1979 det. SS. Snavlunda Backen 394/476 bäckravin, på klibbal 2.XII.1979 det. SR.

Ciboria batschiana (Zopf) N.F.Buchw., ollonskål. Almby Hjälmarsberg 717/707 ek-hassel-hage, förkolnade ekollon 28.IX.1998 conf. KJ (S) (Lindström 2002). Asker Bystadnäs 467/824 ek-hassel-lund, på förkolnade ekollon 12.X.1997 conf. KJ (S). Glanshammar Skävesund 749/783 ekhage, förkolnade ekollon, bas jätteek 4.X.1994 conf. ÅL. Götlunda Södra Hammaren 65743/15015 ädellövskog, på förkolnade ekollon 28.IX.2007 BS & \$ conf. ÅL. Hackvad Botåsen 531/485 ek-hassel-hage, mumifierade ekollon 3.X.1991 conf. ÅS (S). Sköllersta Ullavi 562/738 ek-hassel-lund, förkolnade ekollon, bas jätteek 2.X.1998 conf. KJ (S). Ösby 545/743 ekhage, förkolnade ekollon 1.X.1979 conf. SS. Tångeråsa Trystorp 517/441 vid bas Kungseken, förkolnade ekollon 26.IX.1979 conf. SS. Viby Broby äng 496/501 ek-hassel-lund, på förkolnade ekollon 7.X.1979 conf. SS, även 25.IX.1993. Geråsen 488/473 ekhage, förkolnade ekollon 6.X.1978 conf. SS.

C. caucis (Rebent.: Fr.) Fuckel, hängeskål. Viby Finnafalls mossen 404/392 fuktig blandskog, på hängen klibbal 23.IV.1978 det. NH. Stenbäcken 424/422 vid bäck, på hängen klibbal 13.IV.1978 det. SR.

Colpoma quercinum (Pers.: Fr.) Wallr., eksprickling. Ekeby Kvarntorp 547/690 ekhage, på ek 19.XI.1978 det. SS. Lerbäck Örberga 395/552 ekhage, ek 13.X.1979 conf. SS. Sköllersta Prästgården 583/739 ekhage, ek 10.XI.1978 det. SS. Ullavi 562/737 ekhage, ek 16.IX.1977 det. SS. Ösby 545/742 ekhage, ek 16.IX.1977 det. SS. Snavlunda Rosendal 389/531 lövskog, på ek 13.X.1979 conf. SS. Snavlunda äng 398/472 hagmark, ek 6.X.1979 conf. SS. Viby Broby äng 497/502 ek-hassel-lund, ek 30.X.1977 det. SS. Geråsen 490/474 ekhage, ek 28.IX.1977 det. SS. Herrgryt 494/518 hagmark, ek 3.XI.1978 det. SS. Husby 484/468 ekhage, ek 4.VIII.1979 conf. SS. Norra Västanmossa 505/435 ekhage, ek 21.VIII.1979 conf. SS. Odensvi 464/493 ekhage, ek 15.X.1977 det. SS. Värnsta 512/479 ekhage, ek 23.X.1977 det. SS. Ybby 463/498 ekhage, ek 15.X.1977 det. SS. Östansjö 471/531 ek-hassel-lund, på ek 16.IX.1976 det. SS (GB).

Coprotus luteus Luck-Allen & Cain Hammar Illersjön 152/531 hållmarkstallskog, på gammal älgspilling 16.X.2001 det. NL (S). Lerbäck Hemgården 400/561 fuktig blandskog, gammal älgspilling 14.VI.1998 det. NL (S). Örberga 400/556 tall-skvattram-myr, på gammal älgspilling 21.V.1998 det. NL. Ny för Närke.

Cryptodiscus pallidus (Pers.: Fr.) Corda Askersund Rasstorp 345/475 lövskog, på naken aspgrenlåga 6.IX.1999 cfr. NL. Kastad, dålig!

Cudonia circinans (Pers.: Fr.) Fr., mössmurkling. Lerbäck Stora Joxtorp 316/594 barrskog 14.VIII.1979 conf. SR. Rinkaby Ramstena 811/721 barrskog 15.X.1981 det. SR. Sköllersta Ullavi 555/744 blandskog, 9.VIII.1979 conf. SR. Viby Sjöstorp 432/441 barrskog 7.VIII.1979 conf. SR.

Cudoniella clavus (Alb. & Schwein.: Fr.) Dennis, bäckspik. Lerbäck Svaldre masugn 344/615 i bäck, på murken gren av lövved 13.VI.2003 conf. KJ (S). Viby Finnabäcken 473/548 barrskog, i källbäck, på grenlågor 19.VI.1979 conf. SR.

Dumontinia tuberosa (Bull.: Fr.) L.M.Kohn, sippskål. Rinkaby Ulriksberg 772/699 hagmark, på rotstockar vitsippa 16.V.1980 conf. SR.

Encoelia fascicularis (Alb. & Schwein.: Fr.) P.Karst., aspskål. Lerbäck Örberga 394/556 blandskog, på aspgrenlågor 12.IV.1982 conf. SR. Sköllersta Folkasbo 495/741 blandskog, aspgrenlågor 8.IV.1982 conf. SR. Viby Nordankyrka 503/465 lövskog, aspgrenlågor 24.III.1979 conf. SR.

E. furfuracea (Roth: Fr.) P.Karst., läderskål. Glanshammar Sjöholmen 747/802 alkärr, grenlåga klibbal 9.IV.1997 conf. ÅL. Rinkaby Äsplunda 743/728 alkärr, grenlåga klibbal 28.V.1996 conf. ÅL. Viby Geråsen 482/473 naturpark, på hassel 8.III.1980 conf. SR. Lilla Broby 498/502 ek-hassel-lund, på hassel 12.III.1978 conf. SR.

Geoglossum cookeianum Nannf., plattad jordtunga. Lerbäck Åsbro 418/569 äldre villatomt, i mossig gräsmatta 14.IX.1998 det. JN (S). Örberga 393/550 ängsmark, på urbergskalk 5.IX.1980 det. JN, även 7.IX.1985 det. JN. Örberga 391/547 i gammalt limstensbrott 25.IX.1984 det. JN, även 19.X.1984 och 25.IX.1985 båda det. JN. St. Mellösa Dömmesta 654/815 vid gård, under gammalt plommonträd 28.IX.1980 JP \$ det. JN.

G. difforme Fr.: Fr., klibbjordtunga. "EN" Lerbäck Önnabo, betesmark 2.X.1962 NH, som *G. peckianum* (UPS). Tångeråsa Trystorp 520/437 fuktig lövskog, med bl.a. ask, asp och ek, i mossa nära ekstam 10.X.1998 det. JN (i JN:s privata herbarium).

G. fallax E.J.Durand, fjällig jordtunga. Almby Hjälmarsberg 723/715 hagmark, i gräs och mossa 28.IX.1998 det. JN (S). Hjälmarsberg 722/718 ek-hassel-hage, i kortbetad gräs 28.IX.1998 det. JN (S). Hjälmarsberg 721/719 ek-hassel-hage, i kortbetad gräs 28.IX.1998 det. JN (i blandkollekt). Hjälmarsberg 720/719 ek-hassel-hage, i kortbetad grässvål 28.IX.1998 det. JN (S). Lerbäck Runsala 281/617 ängsartad betesmark 22.X.1982 JN \$ det. JN. Runsala 281/617 ny fläck 18.X.1987 det. JN. Runsala 281/618 ängsartad betesmark 20.X.1984 det. JN. Runsala 280/617 ängsartad betesmark 14.X.1990 conf. JN. Åsbro 418/569 äldre villatomt, i mossig gräsmatta 14.X.1998 det. JN (S), även 23.IX.2001. Örberga 394/548 i hästbete 25.IX.1984 det. JN. Trehörningens masugn 251/626 i mossa intill syrénhäck 11.IX.2005 det. ÅL. Rinkaby Myrö 755/711 ädellövskog, på mulljord under kirskaål, 50 frk \$ & LK det. JN, även 4.X.1988, 3 frk conf. JN. Myrö 762/710 ädellövskog, under ask, lind och kirskaål, 25 frk infekterade 2.X.1990 cf. JN. Snavlunda Tjälvesta 378/475 löväng, öppet i gräs och mossa 4.X.1998 det. JN (S). Tångeråsa Trystorp 521/435 ädellövskog, med ask, asp och ek på mulljord 31.VIII.1998 det. JN (S). Trystorp 522/436 ädellövskog, med ask, asp och ek, på mulljord, delvis parasiterad 31.VIII.1998 cfr. JN (S). Viby Värnsta 512/479 hårt betad hagmark, öppet bland mossa och gräs, bara 1 omogen frk 6.X.1998 cfr. JN.

G. glabrum Pers.: Fr., myrjordtunga. Lerbäck Sandbacken 326/607 på gungfly, ca 80 frk 27.VII.1988 conf. JN. Viby Mellandovrasjön 437/513 gungfly 12.VIII.1975 det. JN.

G. glutinosum Pers.: Fr., slemjordtunga. Almby Hjälmarsberg 720/718 ek-hassel-hage, bland gräs och mossa 28.IX.1998 conf. JN (S). Hjälmarsberg 721/719 ek-hassel-hage, öppet i kortbetad gräs 28.IX.1998 det. JN (i blandkollekt) (S). Lerbäck Kopparberg 743/703 betesmark i gråfibblematta 23.IX.1998 conf. JN (S). Runsala 281/617 ängsartad betesmark 27.IX. och 20.X.1984 båda det. JN, även 10.XI.1985 det. JN och 18.X.1987 conf. JN. Runsala 282/617 betesmark, intill sten 20.X.1984 det. JN, även 10.XI.1985 det. JN och 5.X.1988 conf. JN. Runsala 281/618 betesmark, mot stenar 20.X.1984 det. JN. Runsala 279/616 betesmark, 3 frk 16.IX.1987 conf. JN, även 25 frk 14.X.1990 conf. JN. Runsala 280/617 betesmark, intill sten 18.X.1987 conf. JN. Åsbro 422/570 villaträdgård, gammal mossig gräsmatta 1.X.1998 GH \$ det. JN (S), även 11.X.2001 GH det. ÅL. Snavlunda Snavlunda 395/471 ädellövskog, under hassel 20.VIII.1998 det. JN (S). Snavlunda 395/470 ädellövskog, under hassel 20.VIII.1998 det. JN (S). Tjälvesta 375/475 betad ängsmark, öppet i gräs 4.X.1998 conf. JN (S). Viby Lindhult 454/532 öppet i hästbete 26.X.1984 det. JN.

G. cfr. simile Peck, kärrjordtunga. "NT" Lerbäck Klockarhyttan 382/569 gungfly vid Klockarhyttesjöns strand 14.VIII.1991 det. JN (avvikande form, i JN:s privata herbarium). Lokalen kollad 1.IX.2000, helt igenvuxen.

G. starbaeckii Nannf., hagjordtunga. Glanshammar Skitåsen 840/817 barrskog, bland gräs och mossa på sandig mark 7.VIII.1993 LC \$ det. JN. Lerbäck Runsala 282/617 öppet i ängartad betesmark 18.X.1987 det. JN. Viby Herrgryt 492/518 ek-hassel-hage, öppet i gräs 1.IX.1988 det. JN.

G. umbratile Sacc., svart jordtunga. Asker Bystad 478/822 ädellövskog, under ask och hägg 22.VIII.1997 det. ÅL. Lerbäck Kopparberg 344/700 ädellövskog, under ask 23.IX.1998 det. JN. Runsala 281/617 betad skogsäng 21.IX.1980 JN \$ det. JN. Åsbro 422/570 villaträdgård, i gammal mossig gräsmatta 1.X.1998 GH \$, 2 koll. båda det. JN. Örberga 394/548 i hästbetad ängsmark 25.IX.1984 det. JN. Snavlunda Snavlunda 395/471 ädellövskog, under hassel 20.VIII.1998 det. JN.

G. vleugelianum Nannf. Asker Bystad 478/822 ädellövskog, på mulljord under ask och hägg 22.VIII.1997 det. ÅL. Rinkaby Ramstena 801/728 kant skogsväg i gles vegetation på kalkblandad sand 14.IX.1986 LC \$ det. JN. Ny för Närke, 7:e fyndet i Sverige.

Geopora arenicola (Lév.) Kers, sandskaål. Lillkyrka Ekeberg 781/802 marmorbrott, på kalkhaltig sand 12.IX.1981 conf. SR. Tysslinge Lannafors kalkbrott, marmorbrott, på kalkhaltig sand 18.IX.1977 conf. SS.

Godronia uberiformis J.W.Groves, vinbärurna. Lerbäck Åsbrohammar 406/565 lövskog, utkast, på murkna grenar svarta vinbär 6.V.1999 det. NL (S).

Gyromitra esculenta (Pers.: Fr.) Fr., stenmurkla. Lerbäck Lilla Axsjön 371/607 bearbetat barrskogshygge 18.X.2000 conf. KJ (S). Åsbrohammar 407/563 barrskog, körväg 13.V.1979 conf. SR.

G. infula (Schaeff.: Fr.) Quél., biskopsmossa. Snavlunda Kattgullsberget 365/504 örtrik blandskog, starkt murken asped 21.IX.2001 BS \$ conf. KJ (S). Sköllersta Folkasbo 495/742 lövskog, gråal 19.X.1980 conf. SR. Viby Gropbäcken 434/400 sågbacke, på vedrester 23.IX.1978 conf. SR.

G. perlata (Fr.) Harmaja, öronmurkla. Glanshammar Skölv 776/776 ängsbacke, murken tallstam 23.V.1993 conf. ÅL. Rinkaby Gudmundstorp 772/710 soptipp, vedrester 22.V.1990 LC \$. Ulriksberg 768/702 såg, vedrester 20.V.1983 LC \$.

Helvella acetabulum (L.: Fr.) Quéf., pokalmurkla. Glanshammar Skölv 778/781 blandskog på kalkgrund, kant motionsspår 20.V.1993 LC \$ conf. ÅL. Skölv 778/783 kant motionsspår 20.VI.1995 conf. ÅL. Skölv 779/782 på marmorblock 20.VI.1995 det. ÅL. Nytinge 810/772 marmorbrott, bland mossa och jord 4.IV.1988 LC \$ conf. ÅL. Lillkyrka Älterud 785/806 marmorbrott, i gles vegetation på kalkblandad sand, ca 100 frk 6.V.1983 conf. KJ (S). Rinkaby Mantorp 813/709 barrskog på kalkgrund, på naken jord vid gamla rotvältor 17.IV.1988 LC \$ conf. ÅL.

H. albella Quéf., parkhattmurkla. Tysslinge Latorp 717/523 hassellund på kalkgrund 19.VIII.1998 LL \$ det. KJ (S).

H. bulbosa (Hedw.: Fr.) Kreisel, luden skålmurkla. Snavlunda Snavlunda 395/472 ädellövskog, på starkt murken asplåga 7.IX.2001 conf. KJ (S). Viby Herrgryt 492/518 ek-hassel-hage 11.VIII.1979 conf. SR. Norra Västanmossa 505/435 ekhage, ekstubbe 21.VIII.1979 conf. SR.

H. corium (O.Weberb.) Maesse, svart skålmurkla. Glanshammar Skölv 779/782 vid marmorbrott 20.V.1993 LC & \$. Rinkaby Nasta 811/730 marmorbrott, på störd mark 7.VI.1983 LC \$, även 4.X.1990. Viby Långa kärret 446/542 kant skogsväg 16.VI.1974 det. SR.

H. crispa Scop.: Fr., vit hattmurkla. Lerbäck Ödeskärr 392/548 blandskog på kalkgrund 5.IX.1980 conf. SR. Ödeskärr 392/547 blandskog på kalkgrund 5.VIII.2002 conf. KJ (S). Rinkaby Myrö 750/713 vägslänt i gräs 8.IX.1987 LC \$ conf. ÅL.

H. elastica Bull.: Fr., smal hattmurkla. Glanshammar Skala 807/781 barrskog, på kalkblock 14.IX.1992 LC \$ det. ÅS (S). Skala 804/787 marmorbrott, på kalkhaltig sand 29.IX.1993 conf. ÅL.

H. ephippium Lév., sadelmurkla. "NT" Snavlunda Snavlunda 395/471 ädellövskog, på mulljord under hassel 20.VIII.1998 det. KJ (S). Viby Värnsta 513/486 herrgårdspark, under bok 3.IX.1979 det. SR. Tidigare känd från 2 lokaler i Uppland. Uppsala, Carolinaparken, 3 insamlingar under 1800-talet. Solna, Ulriksdal, samlad av Romell 1902.

H. lacunosa Afzel.: Fr., svart hattmurkla. Glanshammar Skala 804/787 marmorbrott 6.VII.1981 det. SR. Lerbäck Estabo 406/566 villatomt i rabatt 1.IX.1980 TN \$ conf. SR. Norra Nyckelhult 402/613 kant skogsväg 4.X.1980 conf. SR. Rinkaby Nasta 811/731 marmorbrott, på kalkhaltig sand 15.VII.1996 conf. ÅL. Snavlunda Tjälvesta 377/476 lövskog, på markliggande fnöskticka 6.VIII.2000 RL \$ conf. KJ (S). Foto BS. Viby Vretstorp 447/467 väggkant 30.IX.1980 conf. SR.

H. nigricans Pers., sotmurkla. Hallsberg Skogaholm 442/694 gammal skolgård, på igenvuxen grusplan 9.X.1980 conf. KJ (S).

H. pezizoides Afzel.: Fr. Viby Nalaviberg 489/501 ekäng, under hassel 23.VIII.1979 det. SR.

H. queletii Bres., svart pokalmurkla. Glanshammar Skölv 778/783 kant motionsspår 20.VI.1995 det. ÅL. Rinkaby Nasta 812/727 i marmorkross, kant skogsväg 15.VII.1996 det. ÅL.

Holwaya mucida (Schulzer) Korf & Abawi, lindskaal. Bo Oxhagsberget 329/844 ädellövskog, på grov grenlåga lind, mest konidiestadiet *Crinula caliciiiformis* Fr. 25.VIII.1998 conf. KJ (S). Norrbyås Sörön 625/780 ädellövskog, murken hängande gren av lind, mest *Crinula caliciiiformis* 26.X.1994 det. GA (UPS). Tångeråsa Trystorp 528/440 naturpark, på grov murken stock lind 10.X.1998 conf. KJ (S). Trystorp 522/445 ädellövskog, grenlåga lind 7.X.2007 \$ & HS. Viby Lindhult 454/534 ädellövskog, grenlåga lind 3.IX.2007 \$ & HS.

Humaria hemisphaerica (F.H.Wigg.: Fr.) Fuckel, luddskaal. Asker Bystad 478/823 ädellövskog 5.VIII.1979 conf. SR. Rinkaby Ramstena 811/722 barrskog, på myrstack 23.VIII.1980 conf. SR. Sköllersta Ösby 545/742 ekhage 9.VIII.1979 conf. SR. Viby Herrgryt 492/518 ek-hassel-hage 11.VIII.1979 conf. SR. Nalaviberg 490/500 ekäng, under ek, parasiterad av *Stephanoma strigosum* Wallr. 23.VIII.1979 det. SR.

Hymenocyphus conscriptus (P.Karst.) Korf Lerbäck Runsala 278/618 videsnår, på murkna grenlågor av gråvide 1.XII.2000 det. NL (S).

H. fructigenus (Bull.: Fr.) Gray, nötskaal. Asker Bystad 482/825 ädellövskog, på ekollon 19.IX.1979 conf. SS. Sköllersta Prästgården 582/734 ekhage, ekollon 12.X.1979 conf. SS. Tångeråsa Trystorp 540/436 lövskog, på ekollon 26.IX.1979 conf. SS. Viby Odensvi 466/494 ekhage, ekollon 7.X.1979 conf. SS. Värnsta 516/481 hagmark, ekollon 3.IX.1979 conf. SS. Ybby 463/498 ekhage, på ekollon 7.X.1979 conf. SS.

H. herbarum (Pers.: Fr.) Dennis, stjälskaal. Viby Vretstorp 447/465 jordhög, på nässelstjälk 11.X.1979 conf. SR.

Lachnum bicolor (Bull.: Fr.) P.Karst., gulröd hårskaal. Hammar Prinskullen 244/505 lövskog, på murken låga gråvide 26.X.2000 conf. KJ (S).

L. calyculiforme (Schumach.: Fr.) P.Karst., hasselskål. Hammar Prinskullen 246/503 barrskog, på död grenstump i hassel 11.III.2001 conf. KJ (S).

Lasiobolium corticale (Pers.: Fr.) Raitv, barkskål. Viby Lundby äng 476/455 blandskog, på bark levande asp 3.XII.2003 conf. KJ (S).

Lasiobolus macrotrichus Rea Lerbäck Hemgården 400/561 fuktig blandskog, på ganska färsk älgspilling 14.VI.1998 det. NL. Spjutgölen 312/598 sumpbarrskog, på gammal älgspilling 21.VI.1998 det. NL (S). Önnabo 300/592 gles barrskog, på gammal älgspilling 30.IV.2000 conf. NL.

Leotia lubrica (Scop.: Fr.) Pers., slemmurkling. Viby Herrgryt 492/518 ek-hassel-hage 11.VIII.1979 conf. SR. Sjöstorp 431/439 bäckkravin 7.VIII.1979 conf. SR.

Leptotrochila medicaginis (Fuckel) Schüpp. Askersund Lindbomossen 286/473 gammal soptipp, parasit på humleluzern *Medicago lupulina* 11.IX.2004 det. NL (S).

L. ranunculi (Wallr.: Fr.) Schüpp., ranunkelskorpa. Hardemo Hult 478/556 blandskog, väggkant, parasit på blad av revsmörblomma *Ranunculus repens* 4.X.2004 (OREB). Lerbäck Tisarbaden 435/584 sumplövskog, på blad av revsmörblomma 16.VIII.1994 conf. NL (S). Udden 424/576 sumpskog i videsnår, blad revsmörblomma 20.XI.1996 det. NL.

L. verrucosa (Wallr.) Schüpp. Lerbäck Klockarhyttan 388/567 torr ängsmark i barrskog, på blad och stjälkar av vitmåra 3.IX.1996 det. NL (S).

Lophodermium pinastri (Schrad.) Chev., barrsprickling. Hallsberg Kårstahult 502/582 blandskog, på gamla tallbarr 19.III.2008 det. Henrik Lantz, Uppsala.

Microglossum olivaceum (Pers.: Fr.) Gillet, olivjordtunga. "NT" Rinkaby Myrö 755/712 ädellövskog, brun form 29.VIII.1988 LC \$ det. JN.

Mitrella paludosa Fr.: Fr., klubbmurkling. Glanshammar Alhambra 849/813 5.VII.1981 det. SR. Rinkaby Kilbergsmossen 812/716 kärrkant, 13.VI.1981 det. SR. Viby Tripphultsmossen 453/535 myrkant 19.VI.1979 conf. SR.

Monilinia oxycocci (Woronin) Honey, tranbärsskål. Glanshammar Slätterkärret 853/813 myr, konidiestadiet 5.VII.1981 det. SR.

M. urnula (Weinm.) Whetzel, lingonskål. Lerbäck Kyrksjön 373/579 gles ungtallskog, på frukter av lingon (sklerotiestadiet, bruna hårda lingon) 7.IX.1996 det. NL (S).

Morchella conica Pers.: Fr., toppmurkla. Lerbäck Estabo 406/566 villatomt, i buskrabatt 13.IV.1990 BN \$ conf. ÅL. Estabo 405/566 blandskog, i gräs kant gångväg 21.V.2005 BN \$ (S). Rinkaby Kolja 745/749 ekhage 26.IV.1969 det. SR, även 1970.

M. esculenta (L.: Fr.) Pers., rund toppmurkla. Viby Vretstorp 449/461 i syrénhäck på rivningstomt, Stationsgatan 6, 2 frk 25.V.1973 \$. Tomten bebyggd hösten 1973.

M. semilibera DC.: Fr., hättmurkla. Lillykyrka Lillykyrka 784/813 torpträdgård, på gräsbevuxen kulle på kalkhaltigt sandmaterial 12.V.1983 conf. KJ (S).

Myriosclerotinia scirpicola (Rehm) N.F.Buchw., sävskål. Glanshammar Harsjön 843/727 strand, på fjolårsstrån av säv 4.VI.1985 LC \$. Lerbäck Kyrksjön 373/575 strand, sävstrån 13.VI.1987 TN \$. Örberga 396/556 barrskog, på fjolårsstrån av skogssäv 25.VI.1998 conf. NL (S) (dia 0,6-2,5 cm).

Nannfeldtiella guldeniae (Svrcek) Svrcek, mörk legeskål. Bo Kårtorpa floar 342/784 ungtallskog 20.IV.1979 conf. SR. Glanshammar Skumparberget 843/757 barrskog 17.IV.1982 conf. SR. Hammar Bernströmstorpet 293/559 barrskog 1.V.1980 conf. SR. Lerbäck Hylletorp 398/557 tallskog 2.V.1980 conf. SR. Ödeskärr 392/548 barrskog 3.V.1980 conf. SR. Ödeskärr 389/550 barrskog 3.V.1980 conf. SR. Ramundeboda Gillersmossen 436/273 ung tallskog 19.IV.1979 YS & \$ conf. SR. Trollåsmossen 414/272 ung tallskog 19.IV.1979 YS & \$ conf. SR. Viby Finnafallsmossen 404/390 ung tallskog 21.IV.1979 conf. SR. På samtliga lokaler på hyfmattan av orange legeskål.

Neolecta vitellina (Bres.) Korf & J.K.Rogers, gullmurkling. "NT" Lerbäck Gropadal 405/633 rik barrskog, kant sprickdal 25.VII.1985 \$.

Otidea cochleata (L.: Fr.) Fuckel, snäckskål. Viby Brobytorp 497/503 ädellövskog, på mulljord under ek 25.VII.1998 conf. KJ (S).

O. leporina (Batsch: Fr.) Fuckel, litet haröra. Hammar Gammelgården 105/514 igenvuxen hagmark, i barrförna under gran 24.IX.2000 conf. KJ (S).

O. onotica (Pers.: Fr.) Fuckel, stort haröra. Glanshammar Stenhov 738/776 lövskog, under ek 10.IX.1981 conf. SR. Rinkaby Äsplunda 746/721 lövskog, under ek 27.VIII.1980 conf. SR. Sköllersta Ullavi 557/743 ekhage, 9.VIII.1979 conf. SR. Ösby 545/742 ekhage 9.VIII.1979 conf. SR. Snavlunda Kattgullsberget 366/503 blandskog, under asp och gran 12.IX.2001 conf. KJ (S). Viby Herrgryt 492/518 ek-hassel-hage 11.VIII.1979 conf. SR. Nalaviberg 489/501 ekäng 23.VIII.1979 conf. SR.

O. umbrina (Pers.: Fr.) Bres., mörkbrunt haröra. Hackvad Botåsen 531/484 ädellövskog, på mulljord under hassel 13.VIII.1993 det. KJ (S). Lerbäck Önnabo 304/604 örtrik barrskog 20.IX.1980 det. SR, som *O. bufonia* (Pers.: Fr.) Boud.

Patinellaria sanguinea (Pers.: Fr.) H.Karst., rödvedskål. Lerbäck Lafallet 355/665 gammal torpgrund, på naken ved lönn 15.V.1996 conf. NL (S). Viby Kärr 501/536 blandskog, på torr hård lövved 2.IV.1978 det. SR.

Perottia flammea (Alb. & Schwein.: Fr.) Boud., flamskål. Viby Stensätter 491/501 vid torpgrund, på hård naken ved i gammalt äppleträd 11.IV.1995 conf. ÅS (S).

Peziza badia Pers.: Fr., brunskål. Lerbäck Mörtsjön 355/590 fuktig lövskog 22.VIII.1980 conf. SR. Åsbrohammar 407/564 sandig körväg 14.VII.1979 conf. SR. Önnabo 299/592 körväg 14.VIII.1979 conf. SR. Rinkaby Åsplunda 744/722 lövskog 27.VIII.1980 det. SR.

P. echinospora P.Karst., brun brandskål. Lerbäck Kyrksjön 370/583 gammal tallskog, på liten brandplats 24.IX.2000 conf. KJ (S).

P. emileia Cooke, lundskål. Snavlunda Kungsbergen 392/468 hassellund, på mulljord under hassel 20.VIII.1998 conf. KJ (S).

P. fimeti (Fuckel) Seaver, brun dyngskål. Glanshammar Alhambrastugan 836/806 barrskog, på älgspillning 1.VIII.1980 det. SR. Lerbäck Spjutgölen 314/595 fuktig granskog, på älgspillning 23.VII.2000 det. NL.

P. howsei Boud. Lerbäck Runsala ravin 277/621 ädellövskog, på mulljord under lind 12.VII.2000 det. NL (S). Runsala ravin 275/622 ädellövskog, på mulljord under skogstry *Lonicera xylosteum* 30.VIII.2005 (S). Snavlunda Tjälvesta 376/476 ädellövskog, på mulljord främst under hassel 8.VII.2000 BS & \$ det. NL (S) (Nilsson 2003). Arten är känd från Norge. Ny för Sverige.

P. ostracoderma Korf, torvskål. Lerbäck Estabo 406/566 villatomt, i blomsterurna, på naken torvjord under pelargoner 3.VII.1997, som konidieformen *Chromelosporium fulvum* (Link: Fr.) McGinty et al., torvmögel (S). Troligen rätt bestämd enl. NL.

P. repanda Pers.: Fr., flatskål. Glanshammar Skala 804/788 blandskog, på sågspån efter aspar 7.VI.1983 LC \$ det. ÅL 1994. Viby Värnsta 508/484 på murken stubbe 3.IX.1979 conf. SR. Värnsta 514/486 i vagnslider, på sågspån 3.IX.1979 conf. SR.

P. succosa Berk., gulmjölkig storskål. Hammar Rå 100/510 ädellövskog, under hassel 14.IX.1980 TN \$ det. ÅS. Lerbäck Kopparberg 343/700 ask-hassel-lund, under hassel 10.VIII.1998 conf. KJ (S).

P. vesiculosa Bull.: Fr., kompostskål. Glanshammar Skävesund 749/782 nygödslad slättervall, på välbrunnen gödsel 4.X.1994 det. ÅL. Lerbäck Hylle 409/548 hagmark, på gammal hästspillning 23.VI.2003 conf. KJ (S). Rinkaby Kolja 750/752 på trädgårdskompost 3.VII.1962.

P. violacea (Velen.) Svrček, vårtsporig brandskål. Asker Bystad 476/825 brandplats 30.VII.1979 det. SR, som *P. praetervisa* Bres.

Phaeohelotium trabinellum (P.Karst.) Dennis. Snavlunda Torpa 385/446 smal å i ravin, på vattendränkta ved av klibbal 20.V.2008 \$ & BS, det. NL (S). Inget svenskt material av arten tidigare i (S).

Piceomphale bulgarioides (Rabenh.) Svrček, vårkotteskål. Bo Hjortkvarn 305/795 barrskog, på grankotte 5.IV.1979 conf. SR. Glanshammar Skumparberget 845/760 barrskog, grankotte 17.IV.1982 conf. SR. Lerbäck Kyrksjön 369/576 barrskog, grankotte 8.IV.1979 conf. SR. Rinkaby Ramstena 810/722 barrskog, grankotte 17.IV.1982 conf. SR. Svennevad Åbylund 414/772 tallskog, grankotte 5.IV.1979 conf. SR. Viby Vångerud 463/540 blandskog, grankotte 10.IV.1978 conf. SR. Sjöstorp 427/439 granskog, grankotte 13.IV.1978 TN \$.

Polydesmia pruinosa (Jerdon ex Berk. & Broome) Boud., vit snyltskål. Glanshammar Alhambrastugan 848/809 barrskog, på björklåga, på slättnästring 4.X.1990 det. DO. Viby Brobytorp 497/503 ädellövskog, på naken grenlåga lönn, parasit på pyrenomycet 10.I.2000 det. NL.

Propolis versicolor (Fr.) Fr., puderbädd. Viby Brobytorp 497/503 ädellövskog, på torr gren i lönn 10.I.2000 conf. NL (S).

Pseudombrophila cervaria (W.Phillips) Brumm. Lerbäck Hemgården 400/561 fuktig blandskog, på ganska färsk älgspillning 14.VI.1998 det. NL.

Pseudopeziza trifolii (Bernh.) Fuckel, klöverskål. Lerbäck Estabo 399/571 väggkant, på blad av rödklöver, infekterade av rödklöverrost *Uromyces trifolii-repentis* var. *fallens* 27.X.1999 det. NL.

Pseudoplectania nigrella (Pers.: Fr.) Fuckel, svart vårskål. Lerbäck Åsbrohammar 407/563 barrskog, i låg mossa 13.V.1979 conf. SR. Viby Tripphultsjön 448/544 barrskog 22.V.1979 conf. SR.

Pulvinula constellatio (Berk. & Broome) Boud., mullskål. Glanshammar Alhambrastugan 843/809 skogsbilväg, på naken jord 5.VII.1981 det. SR.

Rhizinia undulata Fr., rotmurkla. Svennevad Haddebo 329/738 brandfält i barrskog 8.X.2003 TA & OG \$ conf. KJ (S).

Rhytisma acerinum (Pers.: Fr.) Fr., löntjärfläck. Rinkaby Kolja 750/752 gård, på lönnblad 1960 och 1980 det. SR.

R. andromedae (Pers.: Fr.) Fr., roslingtjärfläck. Lerbäck Lerbäcksmossen 368/566 myr, på blad rosling 2.VI.1995 conf. NL (S).

R. salicinum (Pers.: Fr.) Fr., videtjärfläck. Lerbäck Åsbrohammar 405/564 körväg i ung tallskog, på blad av vide 25.VIII.1996 conf. KJ (S).

Rutstroemia firma (Pers.: Fr.) P.Karst., brun kvistskål. Rinkaby Äsplunda 745/723 lövskog, på murken grenlåga ek 26.IX.1996 conf. ÅS (S). Äsplunda 748/725 gles ekskog, murken smal eklåga 16.XI.1997 det. ÅL. St. Mellösa Via 680/832 ekhage, torr ekgrenlåga 5.XI.1978 conf. SR. Snavlunda Tjälvesta 378/473 hagmark, murken ekgrenlåga 11.XI.2003 conf. KJ (S).

Sarcoscypha austriaca (Beck.) Baud. Hallsberg Vikatorp 504/577 sumpblandskog, på murken ved av gråal, gran och vide 19.IV.2008 det. ÅL. Snavlunda Kårberg 375/516 lövkärr, murken lövved, 3 frk 27.IV.1998 TA \$. Samma lokal 6 frk 3.IV.2008 \$ & HS, det ÅL.

S. coccinea s. lat. (Jacq.: Fr.) Lambotte, scharlakansvårskål. Asker Kilsmo 482/856 fuktig lövskog, på björk och klibbal 40 ex 26.IV.2004 OG. Kilsmo 479/858 fuktig lövskog, på björk och klibbal, 10 ex 26.IV.2004 TA. Glanshammar Koffsta 775/760 översilningsmark, murken lövved 3.V.1988 LC \$. Hackvad Domarebacken 556/495 ädellövskog, översilningsmark, på murken ved av cfr. skogsalm 1.V.1999 conf. KJ (S). Hammar Råå 098/505 lövkärr, på lövved, 10 frk 3.VI.1980 GH \$ conf. SR (UPS), även 24.IV.1995 TA & \$. Lerbäck Rönneshytta 335/565 lövskog, på murken sälglåga 24.IV.2007 BS \$ (belägg till UME). Rinkaby Äsplunda 754/737 avfallstipp, på lövved, 25 frk 28.IV.1979 conf. SR (UPS), på ask, hägg och sälg 15.IV.1998 \$. Tångeråsa Trystorp 517/445 översilningsmark i blandskog, på murken sälg 3.V.1995 conf. KJ (S).

Sarcosoma globosum (Schmidel: Fr.) Rehm, bombmurkla. "VU" Glanshammar Nyttinge 810/775 gammal mossig barrskog på kalkgrund, 4 frk 11.IV.1991 LC \$ conf. ÅS (S). Rinkaby Mantorp 812/705 gammal mossig barrskog på kalkgrund 7.V.1985 LC \$ conf. JN (UPS). Mantorp 813/708 gammal mossig barrskog 9.V.1986 LC \$, även 16.IV.1993 LC, foto ÅL.

Sclerotinia sclerotiorum (Lib.) de Bary, rotfruktsröta. Glanshammar Glanshammar 774/764 villaträdgård, i rabatt, parasit på sammetsblomster *Tagetes sp.* och agerater *Ageratum sp.* 28.IX.1994 EL \$ det. AP. Rinkaby Kolja 748/752 trädgård, parasit på böna *Phaseolus vulgaris* 28.IX.1958 \$.

Scutellina scutellata (L.: Fr.) Lambotte, ögonskål. Hackvad Domarebacken 557/496 ekhage, på ekved 6.IX.1979 conf. SR. Viby Bulltorp 440/434 lövskog, lövved 6.VII.1979 conf. SR. Husby 475/461 lövskog, lövved 4.VIII.1979 conf. SR.

Sowerbyella radiculata (Sowerby: Fr.) Nannf., blek rotskål. "VU" Rinkaby Kolja 750/752 gård, på löv och barrförna intill syrenbuskar 10.VIII.1979 det. SR.

Sphalaria flavida Pers.: Fr., spadmurkling. Askersund Djupviken 290/508 blandskog, under hassel 6.VIII.1998 conf. KJ (S). Glanshammar Lövhagen 816/781 blandskog, i mossa 2.VIII.1998 LC \$ conf. KJ (S). Lerbäck Önnabo 300/591 ängsmark, i gråfibblefläck 14.VIII.1979 conf. SR.

S. rufa Schmidel, blek spadmurkling. Lerbäck Djupsjön 327/605 blandskog, under asp 27.VII.1988 \$. Noren 338/600 örtrik granskog, i barrmattan 12.VII.2003 conf. KJ (S).

Tarzetta catinus (Holmsk.: Fr.) Korf & J.K.Rogers, blekskål. Rinkaby Mantorp 809/712 på bar kalkhaltig jord 30.VI.1980 conf. SR.

Thelebolus crustaceus (Fuckel) Kimbr. Lerbäck Åsbrohammar 404/564 tallungskog, på rävspillning (i fuktammare) 14.V.1999 det. NL (S).

Trichobelonium obscurum (Rehm.) Rehm. Lerbäck Åsbrohammar 403/564 tallungskog, på torra grenar av ljung 18.V.1999 det. NL (S).

Trichoglossum hirsutum (Pers.: Fr.) Boud., hårig jordtunga. Asker Bystad 478/822 ädellövskog, på mulljord under ask och hägg 22.VIII.1997 det. ÅL. Hallsberg Enebacken 503/681 löväng, 8 frk 30.VIII.1988 conf. JN. Lerbäck Kopparberg 343/703 betesmark, i gles gråfibblefläck, 1 frk 23.IX.1998 det. JN (S). Örberga 394/548 i hästbete 25.IX.1984 det. JN, efterslänrare 19.X.1984 det. JN. Snavlunda Snavlunda 394/471 ädellövskog, på mulljord under hassel 20.VIII.1998 det. JN (S).

T. walteri (Berk.). E.J.Durand, knubbig hårjordtunga. "VU" Almby Hjälmarsberg 721/719 ek-hassel-hage, öppet i kortbetad grässvål (i blandkollekt) 28.IX.1998 det. JN (i JN herbarium).

Trybliopsis pinastri (Pers.: Fr.) P.Karst., fliksprickling. Lerbäck Åsbrohammar 408/563 äldre barrskog, på torra grenar i levande gran 12.V.1995 det. NL.

Urnula craterium (Schwein.: Fr.) Fr., rökpipsvamp. "EN" Lerbäck Önnabo 296/594 hassellund, på murken hassellåga, 175 frk 3.V.1992 conf. ÅS (S), även 3 frk 1983 GH \$, 6 frk 1994, 5 frk 1995, 302 frk 1996, 2 frk 1997, 2 frk 2000, 15 frk 2001 BS, 15 frk 2004 BS \$, 42 frk 18.IV.2005 HR, 2 frk 22.IV.2005 BS och 109 frk 3.V.2006 GH & \$, på lokalen vid Önnabo.

U. hiemalis Nannf., vinterskål. Glanshammar Gäddeby 758/764 ekhage, i kortbetad gräs, 5 frk 16.IV.1979 conf. SR.

Vibrissea truncorum (Alb. & Schwein.: Fr.) Fr., bäckmurkling. Lerbäck Viken 405/589 skogsbäck, på vattendränkta grenar av klibbal 13.V.2008 conf. NL (S).

4.5.3 Erysiphaceae – mjöldaggssvampar

Blumeria graminis (DC.) Speer, gräsmjöldagg. Hallsberg Skallerud 477/582 äldre granplantering, parasit på hässlebrodd *Milium effusum* 25.VII.2007. conf. LJ (UPS). Lerbäck Estabo 407/569 starkt kvävegödslad mark, parasit ängsgröe *Poa pratensis* 9.X.1996 conf. LJ (UPS).

Erysiphe aquilegiae DC., aklejamjöldagg. Lerbäck Örberga 393/551 lövskog, parasit akleja *Aquilegia vulgaris* 5.VIII.2002 conf. LJ (UPS). Hammar Prinskullen 245/507 lövkärr, parasit på kabbeleka *Caltha palustris* 20.VIII.2002 conf. LJ (UPS).

E. artemisiae Grev. Lerbäck Åsbrohammar 413/567 skräpmark, parasit gråbo *Artemisia vulgaris* 24.VII.2003 conf. LJ (UPS). Snavlunda Tjälvesta 372/474 trädesåkrar, parasit gråbo 28.VIII.2002 conf. LJ (UPS).

E. asperifoliorum Grev. Hallsberg Vadsbron 499/611 skräpmark, parasit på fodervallört *Symphytum asperum* 18.VIII.2007 det. LJ (UPS).

E. biocellata Ehrenb. Lerbäck Västra Å 414/556 på schaktmassor från dike, parasit åkermynta *Mentha arvensis* 18.VIII.2002 conf. LJ (UPS). Rinkaby Viken 745/744 hassellund, parasit på revsuga *Ajuga reptans* (förvildad) 23.IX.2005 det. LJ (UPS).

E. cichoracearum DC., kompositmjöldagg. Asker Hammar 604/753 skräpmark, parasit ängshaverrot *Tragopogon pratensis* ssp. *pratensis* 19.IX.1999 conf. LJ (UPS). Askersund Askersund 288/481 gatukant mot staket, parasit på kålmalke *Sonchus oleraceus* 7.IX.2002 conf. LJ (UPS). Askersund 290/477 trottoar, kålmalke 14.X.2004 (OREB). Stjärnsund 258/498 slottspark, parasit höstrudbeckia *Rudbeckia laciniata* 9.IX.2002 conf. LJ (UPS). Hallsberg Stora Älberg 490/572 vägg byggnad, parasit svinmalke *Sonchus asper* ssp. *asper* 10.VI.2007 conf. LJ (UPS). Hallsberg 498/598 buskage, parasit på taggsallat *Lactuca serriola* 9.IX.2007 conf. LJ (UPS). Hammar Verkaviken 188/522 fuktig lövskog, parasit styvfibbla *Hieracium sect. Tridentata* 30.VIII.2001 conf. LJ (UPS). Lerbäck Estabo 409/573 vägkant, parasit gullris *Solidago virgaurea* 31.VIII.2002 conf. LJ (UPS). Estabo 406/576 vägkant, parasit renfana *Tanacetum vulgare* 17.IX.2002 conf. LJ (UPS). Joxtorp 320/585 banvall, parasit gråfibbla *Pilosella officinarum* 8.IX.2002 conf. LJ (UPS). Kilslund 326/576 dikeskant vid järnväg, parasit svinrot *Scorzonera humilis* 8.VII.2002 conf. LJ (UPS). Norra Nyckelhult 400/614 vägdike, parasit brudborste *Cirsium helenioides* 28.VIII.2003 conf. LJ (UPS). Åsbrohammar 406/565 åkerkant, parasit på nysört *Achillea ptarmica* 25.VIII.2002 conf. LJ (UPS).

E. cruciferarum Opiz ex Junell, kålmjöldagg. Viby Östansjö 474/528 viadukt, i asfalt, parasit sandvita *Berteroa incana* 7.IX.2004 conf. LJ (UPS).

E. cynoglossi (Wallr.) U.Braun Lerbäck Stenkumla 381/562 banvall, parasit blåeld *Echium vulgare* 11.VII.2003 conf. LJ (UPS). Västansjö 403/568 vid gatukant, parasit på åkerförgätmigej *Myosotis arvensis* 4.X.2004 conf. LJ (UPS).

E. depressa (Wallr.) Schlecht. Asker Bystad 478/819 vid magasinsvägg, parasit ullkardborre *Arctium cfr. tomentosum* 22.X.2002 conf. LJ (UPS). Lerbäck Aspelund 385/562 intill uthus, parasit liten kardborre *Arctium minus* 26.VII.2003 conf. LJ (UPS). Estabo 406/578 trädgårdsutkast, parasit bergklint *Centaurea montana* 17.IX.2002 conf. LJ (UPS).

E. fischeri Blumer Askersund Askersund 288/482 gatukant mot staket, parasit vanlig korsört *Senecio vulgaris* var. *vulgaris* 7.IX.2002 conf. LJ (UPS). Ödeby Lillsjön 866/777 vägkant, torrt i grus, parasit bergkorsört *Senecio sylvaticus* 8.IX.2004 conf. LJ (UPS).

E. galeopsidis DC. Lerbäck Skyllberg 362/536 lövskog, parasit stinksyska *Stachys sylvatica* 28.VIII.2002 conf. LJ (UPS). Tisarbaden 434/586 lövkärr, parasit knölsyska *Stachys palustris* 11.VIII.1997 conf. LJ (UPS). Västra Å 415/559 åker, parasit toppdån *Galeopsis bifida* 1.IX.1999 conf. LJ (UPS). Sköllersta Ullavi 563/737 ek-hassel-lund, parasit jordreva *Gloechoma hederacea* 2.X.1998 conf. LJ (UPS).

E. heraclei DC., umbellatmjöldagg. Hallsberg Hallsberg 495/591 bangård, parasit på *Pastinaca sativa* var. *sylvestris* 16.VIII.2006 conf. LJ (UPS). Hallsberg 498/594 krika ballkong, parasit på bladpersilja *Petroselinum crispum* ssp. *sativum* 5.IX.2007 conf. LJ (UPS). Hallsberg 497/603 buskage, parasit på hårkörvel *Chaerophyllum tremulum* 3.VII.2007 conf. LJ (UPS). Vadsbron 497/607 gräsmark, parasit på rödkörvel *Torilis japonica* 13.VIII.2007 conf. LJ (UPS). Lerbäck Åsbrohammar 413/567 buskmark, parasit strätta *Angelica sylvestris* 13.VII.2002 conf. LJ (UPS). Udden 424/575 fuktig lövskog, parasit strätta 13.VIII.1997 (OREB). Mariedamm 246/627 slänt mot banvall, parasit på vit björnlöka *Heracleum sphondylium* ssp. *sphondylium* 17.IX.2005 conf. LJ (UPS). Lännäs Åspenäs

5917/9079 alkärr, parasit på kärrsilja *Peucedanum palustre* 6.IX.2007 conf. LJ (UPS). Rinkaby Äsplunda 747/727 granplantering, parasit hundkex *Anthriscus sylvestris* 26.IX.1996 conf. LJ (UPS).

E. knautiae Duby Hammar Prinskulen 246/505 skogsmark, parasit ängsvädd *Succisa pratensis* 20.VIII.2002 conf. LJ (UPS). Lerbäck Åsbrohammar 407/565 banvall, parasit åkervädd *Knautia arvensis* 25.VIII.2002 conf. LJ (UPS).

E. magnicellulata U.Braun Lerbäck Estabo 406/566 villaträdgård, parasit höstflox *Phlox paniculata* 18.VIII.1994 conf. LJ (UPS).

E. mayorii Blumer Lerbäck Åsbro 420/571 intill lastbrygga, parasit åkertistel *Cirsium arvense* 24.VIII.2000 det. LJ (UPS).

E. pisi DC., ärtmjöldagg. Lerbäck Estabo 409/573 vägkant, parasit kråkvicker *Vicia cracca* 17.IX.2002 conf. LJ (UPS). Västansjö 403/566 villaträdgård, parasit trädgårdsärt *Pisum sativum* var. *sativum* 10.IX.1999 conf. LJ (UPS).

E. polygoni DC. Hallsberg Hallsberg 499/599 industriområde, parasit på blad av *Rumex crispus* 7.VIII.2006 conf. LJ (UPS). Lerbäck Västra Å 419/558 vid ladugård, parasit trampört *Polygonum aviculare* 17.VII.2002 conf. LJ (UPS).

E. "polyphaga" Hammarl., gurkmjöldagg. Lerbäck Estabo 406/567 villatomt, parasit squash *Cucurbita pepo* 13.IX.2002 conf. LJ (UPS). Västansjö 403/566 villaträdgård, parasit frilandsgurka *Cucumis sativus* 10.IX.1999 conf. LJ (UPS).

E. ranunculi Grev., ranunkelmjöldagg. Lerbäck Estabo 405/566 villaträdgård, parasit klematis *Clematis x jackmani* 26.VIII.1994 conf. LJ (UPS). Udden 424/576 fuktig lövskog, parasit smörblomma *Ranunculus acris* 13.VIII.1997 conf. LJ (UPS).

E. sordida Junell Lerbäck Västra Å 419/558 intill ladugårdsvägg, parasit groblad *Plantago major* 1.IX.1999 conf. LJ (UPS).

E. urticae (Wallr.) Blumer Askersund Strandparken 286/480 häck, parasit brännässla *Urtica dioica* 2.X.2002 conf. LJ (UPS).

E. valerianae (Jacq.) Blumer Rinkaby Mantorp 809/714 kant skogsbilväg, parasit flädervänderot *Valeriana sambucifolia* 14.VIII.1996 conf. LJ (UPS).

E. verbasci (Jacq.) Blumer, kungsljusmjöldagg. Lerbäck Smeddammen 252/626 vid gammal masugn, parasit kungsljus *Verbascum thapsus* 25.IX.1996 conf. LJ (UPS).

Microsphaera alphitoides Griffon & Maubl., ekmjöldagg. Rinkaby Myrö 751/713 lövskog, parasit på ekblad *Quercus robur* 28.IX.1996 conf. LJ (UPS).

M. astragali (DC.) Trev. Hardemo Stora Ålberg 494/567 vägkant, parasit sötvedel 24.VIII.1994 (OREB). Viby Värnsta 515/480 ängsbacke, parasit sötvedel *Astragalus glycyphyllos* 6.X.1998 conf LJ (UPS).

M. baeumleri P.Magn. Hammar Hultafallet 223/591 ruderatmark, parasit skogsvicker *Vicia sylvatica* 26.VII.2002 conf. LJ (UPS). Rinkaby Götavi 801/702 blandskog på kalk, parasit skogsvicker 4.IX.1997 (OREB).

M. berberidis (DC.) Lév., berberismjöldagg. Lerbäck Estabo 406/567 villatomt, parasit holländsk blodberberis *Berberis x ottawensis* 30.VII.2002 conf. LJ (UPS). Lerbäck Mariedamm 249/630 gammal naturpark, parasit på berberis *Berberis vulgaris* 17.IX.2005 conf. LJ (UPS). Viby Vretstorp 452/459 buskrabatt vid servicehus, parasit mahonia *Mahonia aquifolium* 7.VIII.1997 conf. LJ (UPS).

M. divaricata (Wallr.) Lév., brakvedsmjöldagg. Lerbäck Örberga 396/553 ängsbacke, parasit brakved *Frangula alnus* 14.IX.2002 conf. LJ (UPS). Tisarbaden 433/585 lövkärr, parasit brakved 11.VIII.1997 (OREB).

M. euonymi (DC.) Sacc., benvedsmjöldagg. Lerbäck Åsbrohammar 411/568 lövridå, parasit benved *Euonymus europaeus* 23.IX.2002 conf. LJ (UPS).

M. ferruginea Jak.Eriksson, järnörtsmjöldagg. Askersund Askersundsby 300/476 trädgård, parasit på blåverbena *Verbena hastata* 29.VIII.2002 conf LJ (UPS).

M. grossulariae (Wallr.) Lév., europeisk krusbärsmjöldagg. Viby Lundby 475/455 lövskog, parasit krusbär *Ribes uva-crispa* 7.VIII.1997 det. LJ (UPS).

M. hypericacearum U.Braun Snavlunda Tjälvesta 374/477 brandplats, parasit fyrkantig johannesört *Hypericum maculatum* 10.X.2004 conf. LJ (UPS).

M. lonicerae (DC.) Winter, kaprifolmjöldagg. Lerbäck Åsbrohammar 410/568 villaträdgård, parasit rosenryt *Lonicera tatarica* 12.IX.2003 conf. LJ (UPS).

M. magnusii Blumer Lerbäck Västansjö 402/567 villatomt, i häck, parasit på blad blåtry *Lonicera caerulea* 2.IX.2005 det. LJ (UPS).

M. palczewskii Jacq. Lerbäck Mariedamm 259/629 villatomt i häck, parasit häckkaragan *Caragana arborescens* 14.IX.1996 conf. LJ (UPS).

M. penicillata (Wallr.) Lév., almjöldagg. Lerbäck Åsbrohammar 413/568 sumplövskog, parasit på gråal *Alnus incana* 29.IX.1997 det. LJ (UPS). Första svenska fyndet av arten på gråal.

M. syringae (Schw.) Magn. Hallsberg Hallsberg 499/594 i buskage, parasit på blad av syrén *Syringa vulgaris* 6.VIII.2006 det. LJ (UPS), även 27.IX.2006 det. LJ (UPS). Brunnskullen 499/602 torrt under ek, parasit på syrén 6.VIII.2007 conf. LJ (UPS).

M. trifolii (Grev.) U.Braun, klövermjöldagg. Askersund Lindbomossen 286/473 gammal soptipp, parasit gulvial *Lathyrus pratensis* 11.IX.2004 (OREB). Hallsberg Hallsberg 494/593 grusyta, parasit på harklöver *Trifolium pratense* 17.VII.2007 conf. LJ (UPS). Lerbäck Estabo 407/566 gräsmark, parasit blomsterlupin *Lupinus polyphyllus* 8.X.1996 conf. LJ (UPS). Estabo 407/574 vägdike, parasit rödklöver *Trifolium pratense* 18.IX.1996 conf. LJ (UPS). Estabo 406/566 villaträdgård, parasit lukttärt *Lathyrus odoratus* 22.IX.2002 conf. LJ (UPS). Lerbäcks station 364/559 bangård, parasit vit sötväppling *Melilotus albus* 22.IX.2002 conf. LJ (UPS). Åsbrohammar 410/567 gräsmark, parasit gulvial 11.IX.2002 conf. LJ (UPS).

M. vanbruntiana* var. *sambuci-racemosae U.Braun Rinkaby Äsplunda 746/723 blandskog, parasit druvfläder *Sambucus racemosa* 26.IX.1996 conf. LJ (UPS). Viby Lundby 475/455 lövskog, parasit druvfläder 7.VIII.1997 (OREB).

Oidium begoniae Puttemans, begoniamjöldagg. Hallsberg Bäck 505/636 kyrkogård, i rabatt, parasit på knölbegonia *Begonia x tuberhybrida* Voss 7.IX.2004 det. LJ (OREB).

Podosphaera aucupariae Jak.Eriksson, rönnmjöldagg. Lerbäck Lerbrofallet 399/571 barrskog, parasit rönn *Sorbus aucuparia* 13.VIII.1999 conf. LJ (UPS).

P. clandestina (Wallr.: Fr.) Lév., hagtornsmjöldagg. Lerbäck Åsbrohammar 412/568 villatomt, parasit prakthäggmispel *Amelanchier lamarckii* 13.IX.2002 det. LJ (UPS). Åsbrohammar 411/568 häck, parasit på trubbhagtorn *Crataegus monogyna* 11.IX.2002 conf. LJ (UPS). Åsbrohammar 412/568 villatomt, parasit på blad av prakthäggmispel 16.X.2005 conf. LJ (UPS).

P. leucotricha (Ellis & Everh.) Salmon, äppelmjöldagg. Hallsberg Stocksätter 500/591 park, parasit skott apel *Malus domestica* 21.VI.2007 conf. LJ (UPS).

P. tridactyla (Wallr.) de Bary, plommonmjöldagg. Askersund Rasstorp 345/474 alkärr, parasit hägg *Prunus padus* 11.VIII.1999 conf. LJ (UPS) Lerbäck Vissboda 431/573 lövskog, parasit hägg 2.IX.2002 (OREB).

Sphaerotheca aphanis (Wallr.) U.Braun, jordgubbsmjöldagg. Lerbäck Estabo 406/566 häck, parasit tok *Dasiphora fruticosa* 8.X.1996 conf. LJ (UPS). Ingelsby 323/520 fuktig lövskog, parasit älgräs *Filipendula ulmaria* 19.VII.1999 det. LJ (UPS). Rinkaby Ugglebo 802/717 ängsmark, parasit daggkåpa *Alchemilla* sp. 14.VIII.1996 conf. LJ (UPS). Ugglebo 801/717 ödetorp, parasit nejlikrot *Geum urbanum* 14.VIII.1996 conf. LJ (UPS).

S. balsaminae Kari Snavlunda Majtorp 371/454 lövkärr i å-ravin, parasit springkorn *Impatiens noli-tangere* 28.VIII.2002 conf. LJ (UPS).

S. epilobii (Wallr.) Sacc. Lerbäck Åsbrohammar 414/567 fuktig ruderatmark, parasit amerikansk dunört *Epilobium adenocaulon* 13.VII.2002 conf. LJ (UPS).

S. erigerontis-canadensis (Lév.) Junell Lerbäck Västra Å 419/558 intill ladugårdsvägg, parasit maskros *Taraxacum* sp. 1.IX.1999 conf. LJ (UPS). Rökulla 336/533 trädesåker, parasit på harkål *Lapsana communis* ssp. *communis* 29.IX.2004 det. NL, i kollekt med *Puccinia lapsanae* Fuck., inlagd i (S) under sistnämnda. Snavlunda Majtorp 371/454 vägkant, parasit maskros 28.VIII.2002 (OREB).

S. fugax Penzig & Sacc., nävmjöldagg. Lerbäck Estabo 406/566 villaträdgård, parasit blodnäva *Geranium sanguineum* 29.VI.2004 det. NL (S). Snavlunda Majtorp 371/454 vägslänt, parasit midsommarblomster *Geranium sylvaticum* 28.VIII.2002 conf. LJ (UPS).

S. fuliginea (Schlecht.: Fr.) Poll., veronikamjöldagg. Askersund Askersundsby 300/476 plantskola, parasit strandveronika *Veronica longifolia* 29.VIII.2002 conf. LJ (UPS).

S. fusca (Fr.) Blumer, gemsrotsmjöldagg. Långbro Oxhagen 730/629 krukväxt, villa, parasit på frösådd gerbera *Gerbera* sp. 9.X.2007 SL & \$ det. LJ (UPS). Antagligen det första svenska fyndet av arten på *Gerbera*.

S. melampyri Junell Askersund Lindbomossen 286/473 gammal soptipp, parasit rödtoppa *Odontites vulgaris* 11.IX.2004 conf. LJ (UPS). Lerbäck Åsbrohammar 402/562 körväg i barrskog, parasit ögontröst *Euphrasia* cfr. *nemorosa* 5.IX.1997 conf. LJ (UPS). Estabo naturpark 405/566, parasit ängskovall *Melampyrum pratense* 6.IX.1996 conf. LJ (UPS).

S. mors-uvae (Schw.) Berk. & Curtis, amerikansk krusbärsmjöldagg. Lerbäck Skyllberg 362/536 lövskog, parasit svarta vinbär *Ribes nigrum* 28.VIII.2002 conf. LJ (UPS).

S. pannosa (Wallr.: Fr.) Lév., rosmjöldagg. Lerbäck Åsen 415/567 lövskog, parasit hårig nyponros *Rosa dumalis* ssp. *coriifolia* 1.IX.2002 conf. LJ (UPS).

S. polemonii Junell Lerbäck Estabo 406/566 villträdgård, parasit blågull *Polemonium coeruleum* 30.IX.2003 det. LJ (UPS).

S. xanthii (Cast.) Junell, ringblomsjöldagg. Lerbäck Estabo 406/567 villatomt, på kompost, parasit ringblomma *Calendula officinalis* 10.IX.2004 conf. LJ (UPS).

Uncinula adunca (Wallr.: Fr.) Lév., pilmjöldagg. Lerbäck Estabo 406/578 lövskog, parasit sälg *Salix caprea* 18.IX.1996 conf. LJ (UPS). Estabo 411/579 gräsmark, parasit krypvide *Salix repens* 17.IX.2002 conf. LJ (UPS). Tisarbaden 434/585 blandskog, parasit asp *Populus tremulae* 11.VIII.1997 (OREB). Rinkaby Åsplunda 746/728 blandskog, parasit asp 26.IX.1996 conf. LJ (UPS). Snavlunda Majtorp 371/454 lövskog, parasit sälg 28.VIII.2002 (OREB).

U. prunastri (DC.) Sacc., slånmjöldagg. Hallsberg Långängen 489/600 ”ekopark”, parasit på blad av slån *Prunus spinosa* 23.VIII.2006 conf. LJ (UPS).

U. tulasnei Fuckel, lönnmjöldagg. Lerbäck Estabo 406/575 vid gård, parasit lönn *Acer platanoides* 18.IX.1996 det. LJ (UPS).

Uncinuliella flexuosa (Peck) U.Braun Lerbäck Åsbro 420/570 villatomt, parasit på blad hästkastanj *Aesculus hippocastanum* 24.IX.2005 det. LJ (UPS). Rinkaby Kolja 749/752 trädgård, parasit på blad hästkastanj 23.IX.2005 det. LJ (UPS, OREB). En Nordamerikansk art, som upptäcktes första gången vid Klara kyrka i Stockholm, 2004.

4.6 Tuberales – tryffelsvampar

Elaphomyces asperulus Vitt., ljusbrun hjorttryffel. Glanshammar Römossen 838/805 barrskog, i mossa under stor tall 4.X.1990 det. LK (S).

E. granulatus Fr., grymig hjorttryffel. Glanshammar Tjugesta 823/768 tallskog, under tall 7.III.1988 LC \$ det. LK (S). Hammar Glädjen 105/368 barrblandskog, i mosand, på en yta med radie 50 cm, 30 frk 19.I.2005 IK \$ (S). Lövfallet 278/573 mossig granskog, parasiterad av smal svampklubba (ej samlad) 22.VIII.2003 conf. KJ (S). Dölpan 103/376 tallskog, i sand och lite svartjord 30.VIII.2005 IK \$ conf. KJ (S). Lerbäck Slumpen 409/560 barrskog, 18.III.1990 det. LK (S). Önnabo 299/591 örtrik granskog, frambökad av vildsvin 3.VI.1994 det. MJ. Önnabo 299/592 granskog, på gammal spillning vildsvin 30.IV.2000 det. NL (S), hela kollekten bestod av sporer och fruktkroppsrester. Viby Norra Dovrasjön 450/510 barrskog 22.IX.1990 det. LK (S).

E. muricatus Fr., marmorerad hjorttryffel. Hallsberg Kårstahult 500/585 blandskog 14.IV.1989 det. LK. Rinkaby Myrö 755/715 lövskog, på död myrstack, parasiterad av smal svampklubba 8.IX.1991 det. LK, inlagd i (S) under sistnämnda.

Melanogaster amiguus (Vittad.) Tul., stinkande slemtryffel. Sköllersta Pålsboda 493/732 park, bland torvjord, i rabatt med sommarblommor 12.X.1992 JP \$ det. LK (S).

Rhizopogon luteolus Fr., gulbrun hartryffel. Glanshammar Rödmossbäcken 838/805 gammal vinterkörväg 15.IX.1992 LC \$ det. LK. Skitåsen 840/816 gammal körväg 15.IX.1992 LC \$ conf. LK. Skitåsen 839/817 kant skogsbilväg 15.IX.1992 LC \$ det. LK. Lerbäck Isåsen 226/604 barrskog på kalkgrund, körväg, flera frk., den största 90 mm lång 6.VIII.2000 GH \$ conf. KJ (S). Getabo 285/674 betad blandskog 13.VIII.2002 GH. Rinkaby Nasta 811/731 störd mark, marmorbrott 15.VII.1996.

R. rubescens Tul. Glanshammar Käglan 849/809 sandig mark I tallskog 29.IX.1990 LC \$ det. LK. Nytinge 808/774 i naken jord på skogskörväg 29.VI.1992 LC \$ det. LK.

R. vulgaris (Vitt.) M.Lange Glanshammar Skala 804/787 marmorbrott, på störd mark under videbuskar 16.IX.1990 det. LK. Lerbäck Estabo 406/566 villatomt, i perennrabatt nära tall 7.IX.1991 det. LK. Hemgården 401/563 kant skogsbilväg, under tall 27.IX.1992 conf. LK.

4.7 Uredineae – rostsvampar

Rostsvamparnas stadier: 0 = pyknid, I = aecium (aecidium), II = uredinium (uredo), III = telium (telie).

Chrysomyxa ledi de Bary, skvattramrost. Asker Broängskärret 474/830 tallmyr, parasit på unga skott av gran (I) 23.VII.1997 conf. NL (S), (OREB). Lerbäck Ekemossen 360/597 tallmyr, parasit på skvattram *Rhododendron tomentosum* (III) 6.VI.1995 conf. NL (S). Hylletorp 399/556 tallmosse, parasit på skvattram 9.VI.1985 (OREB).

C. pirokata G.Winter, pyrolagulrost. Glanshammar Skölv 778/782 blandskog, parasit på vitpyrola *Pyrola rotundifolia* (II) 20.V.1993 conf. NL (S). Lerbäck Lafallet 357/665 lövskog, parasit på klotpyrola *Pyrola minor* (II) 29.VI.2001 det. NL (S).

Coleosporium campanulae Cooke Lerbäck Toskekärr 394/563 väggkant, parasit ängsklocka *Campanula patula* 18.VI.1998 (OREB). Västansjö 403/566 villaträdgård, prakttoppklocka *Campanula glomerata* "Superba" 10.IX.1999 (OREB). Hallsberg Hässleberg 507/588 gammal soptipp, knölklocka *Campanula rapunculoides* 16.VIII.1993 (OREB).

C. melampyri (Rebent.) Karst. Lerbäck Örberga 396/545 skogsbyn, parasit ängskovall *Melampyrum pratense* 13.VIII.2003 (OREB).

C. petasitis Cooke Hammar Åkersberg 186/504 gräsmark, parasit pestskräp *Petasites hybridus* 30.VIII.2001 (OREB).

C. rhinanthacearum Kickx Lerbäck Klockarhyttan 382/574 gammal grusgrop, parasit på grå ögontröst *Euphrasia nemorosa* 23.VII.2006 (OREB).

C. senecionis Fr. ex Kickx Lerbäck Tisarbaden 435/584 hygge, parasit bergkorsört *Senecio sylvaticus* 16.VIII.1994 (OREB). Udden 432/580 banvall, parasit klubbkorsört *Senecio viscosus* 11.VIII.2003 (OREB).

C. sonchi (Strauss) Tul. Lerbäck Smeddammen 253/625 masugn, parasit åkermolke *Sonchus arvensis* 25.IX.1996 (OREB). Åsbro 424/574 lövskog, åkermolke 11.VIII.1997 (OREB). Udden 432/580 granplantering, parasit i skogssallat *Mycelis muralis* 11.VIII.2003 (OREB).

C. tussilaginis (Pers.) Berk. Glanshammar Hälla 792/770 grusgrop, parasit hästhov *Tussilago farfara* 6.IX.1994 (OREB).

Cronartium flaccidum (Alb. & Schw.) Wint., pionrost. Askersund Askersundsby 300/476 trädgård, parasit hybridpion *Paeonia x hybrida* Pall. 29.VIII.2002 (OREB).

C. ribicola J.C.Fischer, filtrost. Lerbäck Estabo 406/566 villaträdgård, parasit blad svarta vinbär *Ribes nigrum* 1.IX.2002 conf. NL (S). Estabo 406/566 villaträdgård, svarta vinbär 6.IX.1996 (OREB).

Cumminsella mirabilissima (Peck) Nannf., mahoniarost. Asker Fiskartorpet 471/829 torp, parasit blad mahonia *Mahonia aquifolium* (Pursh) Nutt. 23.VII.1997 (OREB). Lerbäck Estabo 409/570 villaträdgård, parasit på mahonia *Mahonia aquifolium* (I) 31.VIII.2004 conf. NL (S).

Gymnoconia nitens (Schwein.) Kern & Thurst., stenbärsrost. Glanshammar Skölv 778/777 gammalt marmorbrott, parasit på stenbär *Rubus saxatilis* (I) 20.V.1993 conf. NL (S).

Gymnosporangium clavariiforme (Pers.) DC., hagtornsrost. Glanshammar Skävesund 750/778 hagmark, parasit en *Juniperus communis* 23.V.1995 conf. ÅL.

G. cornutum Art., hornrost. Lerbäck Estabo 406/566 blandskog, parasit blad rön *Sorbus aucuparia* 30.VIII.2001 (OREB).

G. fuscum DC., päronrost. Hallsberg Brunnskullen 499/603 ödetomt, parasit på päron *Pyrus communis* (0), 31.VIII.2007 conf. NL (S).

G. tremelloides Hartig, apelrost. Lerbäck Estabo 406/566 villaträdgård, parasit blad äpple (James Greive) 4.X.1998 (OREB).

Hyalopsora aspidiotus (Magn.) Magn., bräkenrost. Askersund Rasstorp 344/475 lövskog, parasit ekbräken *Gymnocarpium dryopteris* (II) 25.VI.2001 conf. NL (S). Snavlunda Kattgullsberget 365/503 blandskog, blad ekbräken 29.VI.2001 (OREB).

Melampsora epitea Thüm., sälgrost. Askersund Dalen 304/478 ängsmark, parasit blad sälg, *Salix caprea* (II) 26.VIII.1996 det. NL (S).

M. larici-epitea Kleb. Lerbäck Estabo 406/566 villatomt, parasit blad daggvide *Salix daphnoides* (II) 10.VIII.1999 det. NL (S).

M. larici-pentandrae Kleb., jolsterrost. Lerbäck Åsbro 424/574 dike intill banvall, parasit blad jolster *Salix pentandra* (II) 11.VIII.1997 conf. NL (S). Estabo 409/573 väggkant, jolster 18.IX.1996 (OREB).

M. larici-populina Kleb., lärkrost. Asker Sänne 574/806 ek-hassel-hage, parasit blad jämtlandspoppel *Populus balsamifera* var. *elongata* 2.X.1998 (OREB). Hallsberg Hallsberg 490/589 park, parasit blad

kanadapoppel *Populus x canadensis* (II+III) 26.IX.2002 conf. NL (S). Hallsberg 490/589 park, parasit blad pyramidpoppel *Populus nigra* "Italica" 26.IX.2002 (OREB).

M. magnusiana G.Wagner ex Kleb. Viby Lundby 475/456 blandskog, parasit skelört *Chelidonium majus* (I) 29.V.1997 conf. NL (S). Nalaviberg 489/500 ekäng, parasit smånunneört *Corydalis intermedia* (I) 19.V.1997 conf. NL (S). Lerbäck Runsala 281/618 lund, parasit smånunneört 28.V.1997 (OREB).

M. populnea (Pers.) Karst., asprost. Askersund Stora Isåsen 174/378 barrskog, parasit blad asp *Populus tremulae* 22.IX.2000 (OREB). Lerbäck Åsbrohammar 406/564 banvall, aspblad 4.VIII.1993 (OREB). Rinkaby Myrö 762/711 lövskog, fjolårsblad asp (III) 9.IV.1997 det. NL.

M. populnea f. sp. pinitorqua Rostr., vridrost, knäckesjuka. Glanshammar Hälla 792/770 ung tallskog i gammal grusgrop, parasit på unga aspskott (II) 6.IX.1994 conf. NL (S).

M. ribesii-viminalis Kleb., viderrost. Viby Prästaskogen 468/453 *Salix*-plantering, parasit blad korgvide *Salix viminalis* (II) 7.VIII.1997 conf. NL (S).

M. rostrupii Wagn., bingelrost. Hammar Åmmeberg 276/542 lövskog, parasit skogsbingel *Mercurialis perennis* 26.V.2001 conf. NL (S).

Melampsorium betulinum (Pers.: Pers.) Kleb., björkrost. Glanshammar Lövhagen 813/782 lövskog, parasit björkblad 26.VIII.1996 LC \$ (OREB). Lerbäck Hylletorp 401/560 blandskog, parasit blad glasbjörk *Betula pubescens* (II) 2.X.1996 conf. NL (S).

M. hiratsukanum S.Ito Lerbäck Kilsborg 345/536 vid Skyllbergsån, parasit blad gråal *Alnus incana* 22.IX.2003 conf. NL (S). Skyllberg 362/536 fuktig lövskog, blad gråal 28.VIII.2002 det. NL (S). Västra Å 412/557 bäckslänt, blad gråal 18.VIII.2002 det. NL (S). Åsbrohammar 414/568 fuktig lövskog, blad gråal (II) 18.VIII.2002 det. NL (S). Åsbrohammar 414/568 vägdike, blad gråal 12.IX.2003 (OREB). Samtliga i stadiet III. Ny art för Sverige. Rinkaby Lögarhällsviken 743/749 hagmark vid Hjälmaran, parasit på blad av gråal (II) 23.IX.2005 conf. NL (S), (OREB).

Ochropsora ariae (Fuck.) Ramsb., rönnrost. Glanshammar Skäcklinge 814/782 lövskog, parasit vitsippa *Anemone nemorosa* 4.VI.1993 LC \$ (OREB).

Phragmidium potentillae (Pers.: Pers.) Grev., fingerörtsrost. Lerbäck Västra Å 417/552 gammal hagmark, på berghäll, parasit femfingerört *Potentilla argentea* (I eller II) 13.VIII.2004 conf. NL (S). Åsbro 424/574 banvall, parasit femfingerört 11.VIII.1997 (OREB).

P. rubi-idaei (DC.) Karst., hallonrost. Lerbäck Estabo 411/580 strandsnår, parasit blad hallon *Rubus idaeus* 29.VIII.1994 (OREB).

P. tuberculatum J.Müll., rosröst. Askersund Stjärnsund 254/486 gammal torpgrund, parasit blad kamtjatkáros *Rosa x kamtchatica* 24.VIII.2001 det. NL (S) (Kamtjatkárosen artbestämd av Ulf Malmgren, enl LL). Lerbäck Estabo 406/566 villaträdgård, parasit blad polyantharos Queen Elisabeth (II+III) 16.VII.1993 det. NL (S).

Puccinia aegopodii (Str.) Röhl., kirskaalsrost. Viby Vretstorp 460/460 ruderatmark, parasit kirskaal *Aegopodium podagraria* 25.VIII.1994 (OREB).

P. agrostidis Plowr., aklejarost. Lerbäck Örberga 369/552 hassel-lund, parasit akleja *Aquilegia vulgaris* 14.VI.1997 (OREB).

P. arenariae (Schum.) Wint., arvrost. Hammar Glädjen 103/365 granplantering, på gammal åkermark, parasit på skogsnarv *Moehringia trinervia* 29.VI.2006 (OREB). Sköllersta Ullavi 562/738 ek-hassel-lund, parasit nordlundarv *Stellaria nemorum* ssp. *nemorum* 2.X.1998 (OREB). Snavlunda Majtjorp 370/454 lövkärr, nordlundarv 4.VIII.2001 (OREB).

P. asparagi DC., sparrisrost. Örebro, svår parasit på hängsparris *Asparagus sprengeri* Reg., i växthus, 8.VII.1911. Okänd anmälare. Det första kända fallet av denna rostsvamp i Sverige (Statens växtskyddsanstalt, 1936).

P. calcitrapae DC., tistelrost. Kumla Säbylund 603/638 gräsmark, parasit krustistel *Carduus crispus* (II+III). 3.VIII.1998 conf. NL (S).

P. caricina DC., starrost. Asker Olles hage 586/814 kärr, parasit bunkestarr *Carex elata* 17.VIII.1998 (OREB). Askersund Stjärnsund 254/484 lövkärr, parasit blåsstarr *Carex vesicaria* 24.VIII.2001 (OREB). Hammar Bastedalen 182/494 gammal industrimark, parasit ärtstarr *Carex viridula* 24.IX.2002 (OREB). Lerbäck Udden 427/577 vägdike, parasit slokstarr *Carex pseudocyperus* 11.VIII.2003 (OREB).

P. caricina var. pringsheimiana D.M.Hend., krusbärsrost. Lerbäck Pellasbygget 312/579 vägkant, parasit blad krusbär *Ribes uva-crispa* 19.VI.2002 det. NL (S).

P. chaerophylli Purt., körvelrost. Lerbäck Västra Å 414/558 kant körväg, parasit blad hundkex *Anthriscus sylvestris* 27.VII.2001 conf. NL (S). Viby Lundby 483/555 naturpark, parasit körvel *Myrrhis odorata* 25.VIII.1994 (OREB).

P. coronata var. melicae (Eriks.) Jørst. Snavlunda Ramshult 399/391 kant skogsbilväg, parasit på bergsslok *Melica nutans* L. (II) 26.VIII.1999 conf. NL (S).

P. chrysosplenii Grev. Snavlunda Krigstorp 390/518 kärr, parasit blad gullpudra *Chrysosplenium alternifolium* 12.VII.2001 (OREB).

P. cnici Mart. Lerbäck Västra Å 419/558 vid gård, parasit blad vägtistel *Cirsium vulgare* (II) 17.VII.2002 conf. NL (S).

P. cnici-oleracei Pers. ex Desm. Hammar Verkaviken 188/522 fuktig lövskog, parasit nysört *Achillea ptarmica* (III) 30.VIII.2001 conf. NL (S). Lerbäck Åsbro 424/574 banvall, parasit gråbo *Artemisia vulgaris* 11.VIII.1997 (OREB). Åsbrohammar 404/564 körväg, nysört 5.IX.1997 (OREB).

P. coronata Cda. var. **coronata**, kronrost. Lerbäck Lerbäcksmossen 369/566 blandskog, parasit brakved *Frangula alnus* 26.VI.1997 (OREB). Norrbyås Djursbäcken 6552/7675 bäckravin, parasit getapel *Rhamnus cathartica* 4.VI.2002 TA & \$ (OREB). Viby Lundby 475/456 sumplövskog, brakved 22.VI.1997 (OREB).

P. coronata var. melicae, (Eriks.) Jørst. Snavlunda Ramshult 399/391 kant skogsbilväg, parasit på *Melica nutans* L. (II) 26.VIII.1999 conf. NL (S).

P. deschampsiae Arthur Lerbäck Runsala ravin 260/624 lövskogsbryn, parasit på kruståtel *Deschampsia flexuosa* (II) 3.IX.2005 det. NL (S). Inget material av arten på kruståtel tidigare i (S) eller (UPS) enligt NL.

P. dioicae P.Magn. Lerbäck Svaldre 339/613 fuktig ängsmark, parasit borstistel *Cirsium helenioides* 7.VII.2003 (OREB).

P. fergussoni Berk. & Br., nästrost. Askersund Tasstorpamön 262/512 barrskog, parasit kärrviol *Viola palustris* 23.VII.1999 (OREB). Lerbäck Pellasbygget 313/579 lövkärr, parasit kärrviol 19.VI.2002 (OREB).

P. glechomatis DC. Ödeby Käggleholm 873/779 kyrkogård, på stenmur, parasit på jordreva *Glechoma hederacea* (III) 8.IX.2004 conf. NL (S).

P. graminis Pers., svartrost. Lerbäck Estabo 399/572 gatukant, parasit kvickrot *Elytrigia repens* ssp. *repens* (III) 30.VIII.2004 conf. NL (S). Luckebo 399/543 tuvig gräsvall, parasit tuvståtel *Deschampsia caespitosa* (III) 14.IX.2002 det. NL (S). Rinkaby Mantorp 813/709 barrskog på kalk, berberis *Berberis vulgaris* 14.VIII.1996 (OREB). Viby Lundby prästård 484/455 lövskog, parasit berberis (I) 22.VI.1997 conf. NL (S). Ödeby Sörbybacka 877/764 ängsbacke, berberis 24.VI.1998 TA \$ (OREB).

P. graminis f.sp. phlei-pratensis (Erikss. & Henning) Stakman & Piem., timotejrost. Lerbäck Örberga 396/545 slättervall, parasit timotej *Phleum pratense* ssp. *pratense* (II) 13.VIII.2003 det. NL (S).

P. hieracii (Röhl.) Mart., fibblerost. Hammar Nyhyttan 272/555 väglänt, parasit svinrot *Scorzonera humilis* 19.VII.2001 (OREB). Lerbäck Långsjön 317/608 vägkant, parasit hagfibbla *Hieracium* sect. *Vulgata* 15.VI.2004 (OREB).

P. hordei Oth., kornrost. Lerbäck Dunsjö 290/617 åker, parasit på tvåradskorn *Hordeum vulgare* var. *distichon* (II) 17.VIII.2004 conf. NL (S).

P. hystereum (Str.) Röhl., haverrotsrost. Lerbäck Sandbacken 326/606 vägkant, parasit ängshaverrot *Tragopogon pratensis* ssp. *pratensis* 22.VI.2002 (OREB). Åsbro 416/569 väglänt, ängshaverrot 4.VI.1997 (OREB). Rinkaby Kolja 750/753 kant körväg, ängshaverrot 11.VI.1961 det. SR. Viby Vretstorps gård 465/453 vägkant, ängshaverrot 22.VI.1997 (OREB).

P. intybi (Juel) H.&P.Syd. Lerbäck Runsala ravin 260/624 lövskogsbryn, parasit på blad av klasefibbla *Crepis praemorsa* (L.) Walther (III) 3.IX.2005 conf. NL (S), (OREB).

P. komarovii Tranz. Askersund Edö 259/501 park, blekbalsamin 6.VIII.1998 (OREB). Lerbäck Estabo 405/574 trädgårdskompost, parasit blad blekbalsamin *Impatiens parviflora* (III) 20.VIII.2001 conf. NL (S).

P. lapsanae Fuck., harkålsrost. Lerbäck V. Estabo 395/563 åkerkant, parasit harkål *Lapsana communis* 15.VII.2001 (OREB). Rökulla 336/533 trädessäker, parasit på harkål 29.IX.2004 conf. NL (S). Viby Hälsehagen 484/477 åkerkant, harkål 25.IX.1998 (OREB).

P. libanotidis Lindr. Glanshammar Glanshammarsby 778/772 kalkberg, parasit på säfferot *Seseli libanotis* (III) 8.IX.2004 conf. NL, till (UPS) för kommande utdelning i Fungi Exsiccati Suecici.

P. luzulae Lib., frylerost. Lerbäck Klockarhyttan 393/570 yngre tallskog, parasit blad vårfryle *Luzula pilosa* (II) 23.VIII.1996 conf. NL (S).

P. magnusiana Körn., vassprickrost. Askersund Stjärnsund 257/499 vid strand slottspark, parasit bladvass *Phragmites australis*. (II+III) 9.IX.2002 det. NL (S). Rasstorp 345/473 strandkärr, bladvass 6.IX.1999 (OREB). Lerbäck Udden 424/578 strandkärr, bladvass 13.VIII.1997 (OREB).

P. major Diet. Lerbäck Råvkärr 225/620 översilad barrskog, parasit blad kärrfibbla *Crepis paludosa* (I) 16.VI.2001 conf. NL (S). Koppberg 343/700 löväng, kärrfibbla 10.VIII.1998 (OREB).

P. malvacearum Bert. ex Mont., malvarost. Lerbäck Estabo 406/566 villaträdgård, parasit myskmalva *Malva moschata* 5.VIII.1992 (OREB). Estabo 406/566 villaträdgård, parasit stockros *Alcea rosea* 14.VIII.1998 (OREB).

P. menthae Pers., myntarost. Glanshammar Sticksjö 754/801 vid gård, parasit på pepparmynta *Mentha x piperita* 8.IX.1996 (OREB). Lerbäck Örberga 396/553 ängsbacke, parasit bergmynta *Satureja vulgaris* 14.IX.2002 (OREB).

P. obscura Schroet. Askersund Tasstorpamon 258/506 barrskogshygge, parasit blad vårfryle *Luzula pilosa* (II) 23.VII.1999 conf. NL (S).

P. phragmitis (Schum.) Körn., vassrost. Askersund Småbåtshamnen 283/476 ruderatmark, parasit blad krusskräppa *Rumex crispus* 18.VI.1999 (OREB).

P. pimpinellae (Str.) Röhl., anisrost. Lerbäck V. Estabo 395/563 vägkant, parasit bockrot *Pimpinella saxifraga* ssp. *saxifraga* 3.VII.2002 (OREB).

P. poae-nemorialis Otth. Lerbäck Hylle 410/546 berghäll, parasit på vårbrodd *Anthoxanthum odoratum* (II) 25.VII.2004 det. NL (S).

P. poarum Niels., hästhovsrost. Viby Vretstorps gård 465/453 ruderatmark, parasit blad hästhov *Tussilago farfara* 22.VI.1997 (OREB).

P. polygami-amphibii Pers., pilörtsrost. Askersund Stjärnsund 257/499 strandkant, parasit landformen vattenpilört 9.IX.2002 (OREB). Hammar Bastedalen 183/493 gräsmark, parasit vattenpilört *Persicaria amphibia* (II+III) 24.IX.2002 conf. NL (S).

P. punctata Link, mårrost. Asker Bystad 477/823 kärr, parasit stor vattenmåra *Galium elongatum* 22.VIII.1997 (OREB).

P. punctiformis (Str.) Röhl., luktrost. Hammar Sundsgården 241/498 gräsmark, parasit åkertistel *Cirsium arvense* 30.VII.2001 (OREB). Rinkaby Kolja 748/753 åker, åkertistel 26.VI.1961 det. SR. Viby Prästaskogen 467/453 skräpmark, åkertistel 22.VI.1997 (OREB).

P. ribesii-caricis Kleb., vinbärsrost. Glanshammar Sjöholmen 748/804 strandkärr, parasit svart vinbär *Ribes nigrum* 18.VI.1996 (OREB). Snavlunda Kårberg 377/509 lövskog, parasit blad svarta vinbär 31.V.2003 (OREB).

P. rossiana Sacc. Hallsberg Stocksätter 501/591 gatukant mot villatomt, parasit på blad av rysk blåstjärna *Scilla siberica*, 3.V.2007 det. NL (S). Antagligen ny art för Sverige. Det finns inget material av arten i (S) och (UPS) tidigare. Känd från Ungern och Österrike.

P. sessilis Schneid., konvaljerost. Bo Bo slott 332/839 ängsbacke, parasit liljekonvalje *Convallaria majalis* 31.V.1997 (OREB). Snavlunda Kungsbergen 390/468 ekhage, parasit ekorrhör *Maianthemum bifolium* 8.VII.1998 (OREB). St. Mellösa Biskopsvrak 6618/8928 ädellövskog, parasit ormbär *Paris quadrifolia* 4.VI.2002 TA & \$ (OREB). Biskopsvrak 6618/8928 ädellövskog, parasit storrams *Polygonatum multiflorum* 30.V.2002 TA & \$ (OREB). Biskopsvrak 6607/8925 ädellövskog, parasit getrams *Polygonatum odoratum* 4.VI.2002 TA & \$ (OREB).

P. tanacetii DC., malörtsrost. Lerbäck Vissboda 430/575 banvall, parasit renfana *Tanacetum vulgare* 11.VIII.1997 (OREB).

P. urticae-caricis Kleb. Lerbäck Åsbrohammar 414/567 skräpmark, parasit brännässla *Urtica dioica* ssp. *dioica* 12.VI.2003 (OREB).

P. variabilis Grev. Snavlunda Träsjön 398/507 vägslänt, parasit blad maskros *Taraxacum* sp. 23.VII.2002 conf. NL (S). Rinkaby Nasta 812/730 skräpmark marmorbrött, maskros 13.VI.1995 (OREB).

P. violae DC., violrost. Lerbäck Ingelsby 324/521 blandskog, parasit skogsviol *Viola riviniana* 19.VII.1998 (OREB). Mikael, Vivalla, Versgatan 12D 648/760 radhusträdgård, parasit luktvviol *Viola odorata* 24.V.2004 IE \$ (OREB). Snavlunda Kungsbergen 390/468 ekhage, parasit *Viola canina* ssp. *canina* x *riviniana* 8.VII.1998 (OREB). Ödeby Käggleholm 873/779 ädellövskog, intill kyrkogård, parasti på luktvviol (III) 8.IX.2004 conf. NL (S).

Pucciniastrum areolatum (Fr.) Otth. (syn. *Trecopsora areolata* (Fr.) P.Magn.), lockrost, häggrost. Rinkaby Äsplunda 746/727 lövskog, parasit blad hägg *Prunus padus* 26.IX.1996 det. NL (S). Viby Geråsen 486/477 åkerdike, parasit blad hägg 17.IX.1998 det. NL.

P. vaccinii (Wint.) Jørst., blåbärsrost. Lerbäck Åsbrohammar 406/561 barrskog, parasit på blåbär *Vaccinium myrtillus* (II) 25.VIII.2002 conf. NL (S). Åsbrohammar 405/562 kraftledning, parasit på odon *Vaccinium uliginosum* (II) 25.VIII.2002 conf. NL (S), (OREB).

Trachyspora intrusa (Grev.) Arth., daggekåpsrost. Lerbäck Åsbrohammar 413/568 vägdike, parasit daggekåpa *Alchemilla* sp. 12.VI.1997 (OREB). Örberga 396/552 ängsmark, daggekåpa 14.VI.1997 (OREB).

Tranzschelia anemones (Pers.) Nannf., sipprost. Glanshammar Skäcklinge 814/782 lövskog, parasit vitsippa *Anemone nemorosa* 4.VI.1993 LC \$ (OREB). Skölv 778/783 lövskog, vitsippa 20.V.1993 (OREB).

T. pruni-spinosa (Pers.) Diet., plommonrost. Askersund Strandparken 286/481 park, i häck mot villakvarter, parasit blad plommon *Prunus domestica* ssp. *domestica* 2.X.2002 conf. NL (S).

Triphragmium ulmariae (DC.) Link, älggräsrost. Glanshammar Skala 808/778 kärr, parasit älggräs *Filipendula ulmaria* 18.VI.1961 det. SR. Lerbäck Joxtorpaån 318/583 vägdike, älggräs 8.IX.2002 (OREB). Örberga 396/556 kärr, älggräs 14.VI.1997 (OREB).

Uredinopsis filicina Magnus Hammar Dölpan 109/374 bäckravin, parasit hultbräken *Phegopteris connectilis* (II) 29.VII.2003 conf. NL (S). Lerbäck Håkantorp 259/615 granskog, hultbräken 17.VIII.2001 (OREB). Viken 401/589 barrskog, hultbräken 8.VIII.2003 (OREB).

Uromyces anthyllidis Schroet., getvåplingrost. Lerbäck Åsbrohammar 413/567 järnvägsbank, parasit blad getvåpling *Anthyllis vulneraria* 13.VII.2002 conf. NL (S).

U. dactylidis Otth., ranunkelrost. Glanshammar Skäcklinge 813/784 ängsmark, parasit vanlig smörblomma *Ranunculus acris* ssp. *acris* 4.VI.1993 LC \$ (OREB). Lerbäck Hylle 408/549 ängsmark, vanlig smörblomma 23.VI.2003 (OREB).

U. euphorbiae-corniculatae Jordi, käringtandsrost. Lerbäck Lerbäcks stn. 365/560 bangård, parasit käringtand *Lotus corniculatus* 22.IX.2002 conf. NL (S).

U. fabae de Bary, bondbönsrost. Lerbäck Västansjö 403/566 villaträdgård, parasit bondböna *Vicia faba* 10.IX.1999 (OREB).

U. ficariae (Alb. & Schw.) Lév., svalörtsrost. Viby Nalaviberg 490/500 ekäng, parasit svalört *Ranunculus ficaria* 19.V.1997 (OREB).

U. flectens Lagh., vitklöverrost. Snavlunda Aspelund 396/471 betesmark, parasit vitklöver *Trifolium repens* 7.VII.1999 (OREB).

U. gageae Beck, vårlöksrost. Viby Stensätter 487/500 hagmark, parasit vårlök *Gagea lutea* 19.V.1997 (OREB).

U. geranii (DC.) Lév., näverost. Glanshammar Skäcklinge 818/779 ängsmark, parasit skogsnäva *Geranium sylvaticum* 4.VI.1993 LC \$ (OREB).

U. muscarii (Duby) Lév. Nikolai Karlslund 717/621 parasit på blad av *Scilla* sp. 18.IV.2004 leg. ÅL, det. \$ (OREB).

U. pisi (DC.) Otth., ärtrost. Lerbäck Västansjö 403/566 villaträdgård, parasit trädgårdsärt *Pisum sativum* ssp. *sativum* 10.IX.1999 (OREB).

U. polygoni-avicularis (Pers.) Karst., trampörtsrost. Lerbäck Västra Å 419/558 gård, parasit trampört *Polygonum aviculare* 17.VII.2002 (OREB).

U. rumicis (Schum.) G. Winter, skräpprost. Askersund Stjärnsund 255/484 avfallsplats, tomtskräppa *Rumex obtusifolius* 24.VIII.2001 (OREB). Lerbäck Runsala 280/618 betesmark, parasit svalört *Ranunculus ficaria* 29.V.2000 (OREB). Viby Brobytorp 497/503 på avfallsplats, parasit mellantomtsskräppa *Rumex obtusifolius* ssp. *transiens* (III) 24.VII.2004 conf. NL (S).

U. trifolii-repentis Liro, klöverrost. Viby Vretstorp 460/460 ruderatmark, parasit alsickeklöver *Trifolium hybridum* 7.VIII.1997 (OREB).

U. trifolii-repentis Liro var. *fallens*, rödklöverrost. Glanshammar Lövhagen 814/782 vägkant, rödklöver 16.VII.1993 LC \$ (OREB). Lerbäck Estabo 399/571 vägkant, parasit rödklöver *Trifolium pratense* 27.X.1999 conf. NL.

U. valerianae (DC.) Fuck. Hammar Zinkgruvan 218/589 fuktig gräsmark, parasit flädervänderot *Valeriana sambucifolia* 26.VII.2002 (OREB).

U. viciae-fabae var. *orobi* (Schum.) Jörst. Lerbäck Västra Å 414/558 hagmark, parasit gökärt *Lathyrus linifolius* 17.VII.2002 (OREB).

U. viciae-fabae (Pers.) Schroet. var. *viciae-fabae* Lerbäck Estabo 408/574 vägdike, parasit kråkvicker *Vicia cracca* 17.IX.2002 (OREB). Rinkaby Myrö 761/710 i allé, parasit häckvicker *Vicia sepium* 12.IX.1997 (OREB).

4.8 Ustilagineae – sotsvampar

- Anthracoidea caricis* (Pers.) Bref. Rinkaby Nasta 812/731 örtrik barrskog, parasit i fruktgömmen lundstarr *Carex montana* 13.VI.1995 conf. NL (S).
- A. echinospora* (Lehtola) Kukk. Lerbäck Ingelsby 335/532 strandkärr, parasit i fruktgömmen vasstarr *Carex acuta* 22.VII.2003 conf. NL (S).
- A. heterospora* (B.Lindeb.) Kukk. Asker Fiskartorpet 469/832 strandzon vid Sottern, parasit i fruktgömmen hundstarr *Carex nigra* 23.VII.1997 det. NL (S). Glanshammar Brotorp 823/778 fuktig skogsmark, parasit hundstarr 5.VII.1993 LC \$ (OREB). Lerbäck Västerängen 341/614 öppet skogskärr, parasit fruktgömmen bunkestarr *Carex elata* 25.VI.2000 det. NL (S). Kullsmossen 321/602 kärr, parasit bunkestarr 29.VII.1999 (OREB).
- A. lasiocarpae* B.Lindeb. ex Kukk. Lerbäck Lerbäcksmossen 368/566 gammal torvgrav, parasit i fruktgömmen trådstarr *Carex lasiocarpa* 28.VI.2003 SJu conf. NL (S).
- A. limosa* (H.Syd.) Kukk. Lerbäck Västerängen 341/612 glest trädbevuxet skogskärr, parasit i fruktgömmen dystarr *Carex limosa* 25.VI.2000 conf. NL (S).
- A. paniceae* Kukk. Lerbäck Västerängen 340/614 öppet skogskärr, parasit i fruktgömmen hirsstarr *Carex panicea* 25.VI.2000 conf. NL (S).
- A. subinclusa* (Koern.) Bref. Lerbäck Ingelsby 335/532 strandkärr, parasit i fruktgömmen blåsstarr *Carex vesicaria* 22.VII.2003 conf. NL (S). Sundsjön 337/598 strandkärr, parasit i fruktgömmen brunstarr *Carex acutiformis* 13.VII.2004 conf. NL (S).
- Doassansiopsis hydrophila* (A.Dietr.) Lavrov. Ramundeboda Rockebrokarret 329/368 översilningskärr, parasit på bäcknate *Potamogeton polygonifolius* 20.VIII.1999 conf. NL (S).
- Microbotryum bistortarum* (DC.) Vánky. Snavlunda Tjälvesta 382/473 ängsmark, parasit i fruktgömmen ormröt *Bistorta vivipara* 15.VI.2000 conf. NL (S).
- M. cordae* (Liro) G.Deml & Prillinger Lerbäck Skuru 321/538 havreåker, parasit i fruktgömmen bitterpilört *Persicaria hydropiper* 29.VIII.2004 conf. NL (S).
- M. reticulatum* (Liro) R.Bauer & Oberw., pilörtssot. Hallsberg Långängen 490/601 ekologisk park, parasit i fruktgömmen vanlig pilört *Persicaria lapathifolia* ssp. *pallida* var. *incana* 1.VIII.1998 conf. NL (S). Lerbäck Skuru 321/538 havreåker, parasit vanlig pilört 29.VIII.2004 (OREB).
- M. scabiosae* Vánky., väddssot. Asker Bystad 478/819 väggkant, parasit åkervädd *Knautia arvensis* 9.VII.1997 conf. NL (S). Lerbäck Västansjö 402/565 väggkant, åkervädd 29.VII.1996 (OREB). Rinkaby Gudmundstorp 772/710 gammal soptipp, åkervädd 5.VII.1994 (OREB).
- M. scorzonera* (Alb. & Schwein.) G.Deml & Prillinger, svinrotssot. Viby Lindhult 453/532 kant skogsbilväg, parasit svinrot *Scorzonera humilis* 8.VI.1997 conf. NL (S). Snavlunda Krokstorp 389/468 ängsbacke, parasit svinrot 30.V.1997 (OREB).
- M. stellariae* (Sowerby) G.Deml & Oberw. Lerbäck Spjutgölen 311/596 gräsmark, parasit i ståndarknappar på grässtjärnblomma *Stellaria graminea* 21.VI.1998 conf. NL (S). Åfallet 330/656 väggkant, parasit grässtjärnblomma 1.VIII.1996 (OREB). Rinkaby Nasta 811/729 gräsmark, parasit grässtjärnblomma 29.VI.1981 det. SR.
- M. tragopogonis-pratensis* (Pers.: Pers.) R.Bauer & Oberw., korgsot. Lerbäck Åsbro 415/569 väggkant, parasit i blomkorgar ängshaverrot *Tragopogon pratensis* ssp. *pratensis* 12.VI.1997 conf. NL (S). Rinkaby Kolja 750/753 i slänt åkerväg, parasit ängshaverrot 11.VI.1961 och 23.VI.1980 båda det. SR. Viby Prästaskogen 467/skräpmark, parasit ängshaverrot 22.VI.1997 (OREB).
- M. violaceum* (Pers.: Pers.) Denchev. Lerbäck Örberga 396/552 hällmark, parasit i ståndarknappar tjärblomster *Lychnis viscaria* ssp. *viscaria* 14.VI.1997 conf. NL (S).
- Urocystis anemones* (Pers.) G.Winter, vitsippssot. Glanshammar Skölv 778/781 blandskog på kalkgrund, parasit på vitsippa *Anemone nemorosa* 20.V.1993 conf. NL (S). Lövhagen 814/782 lövskog, parasit vitsippa 4.VI.1993 LC \$ (OREB).
- U. ranunculi* (Lib.) Moez., blåssot. Viby Stenkulla 489/501 fuktig lövskog, på körväg, parasit revsmörblomma *Ranunculus repens* 27.VI.1998 det. NL (S).
- U. synococca* (L.A.Kirchen.) B.Lindeb., blåsippssot. Lerbäck Örberga 398/545 kalkrik blandskog, parasit på blåsippa *Anemone hepatica* 13.VIII.2003 conf. NL (S). Ödeskärr 392/547 blandskog, parasit blåsippa 13.VII.1997 (OREB).
- U. trientalis* (Berk. & Broome) B.Lindeb., kritsot. Lerbäck Lafallet 356/666 lövskog, parasit på skogstjärna *Trientalis europaea* 29.VI.2001 conf. NL (S).
- Ustilago avenae* (Pers.) Rostr., flygsot. Lerbäck Marieberg 335/526 åker, parasit på vanlig havre *Avena sativa* ssp. *sativa* 1.VIII.1996 conf. NL (S).

U. filiformis (Schrank) Rostr., giftrot. Asker Bystad 476/826 strandkärr, parasit på jättegröe *Glyceria maxima* 23.VII.1997 (OREB). Lerbäck Västra Å 418/552 fuktigt intill bäck, parasit mannagräs *G. fluitans* 31.VII.2004 det. NL (S). Åsbro 418/577 strandkärr Tisaren, parasit jättegröe 28.VI.1997 conf. NL (S). Rinkaby Kolja 742/750 strandkärr Hjälmarens, parasit jättegröe 20.VI.1965 och 1.VII.1980 båda det. SR.

U. grandis Fr., vass-sot. Hackvad Skarby 519/493 f.d. Skarbysjön, parasit på vass *Phragmites australis* 21.III.1996 LLa. Hardemo Alavi 516/494 f.d. Skarbysjön, parasit vass 2.III.1996 LLa. Glanshammar Skävesund 742/785 i Hjälmarens, parasit vass 25.III.1996 (Nilsson 1999). Rinkaby Kolja 741/750 i Hjälmarens, parasit vass 6.I.1962. Viby Värnsta 517/493 f.d. Skarbysjön, parasit vass 2.III.1996 LLa \$.

U. nuda Kellerm. & Swingle, flygsot. Askersund Stjärnsund 256/489 åker, parasit på tvåradskorn *Hordeum vulgare* var. *distichon* 14.VII.1998 conf. NL (S).

U. ornithogali (J.C.Schmidt & Kuntze) Magnus, vårlöksrost. Viby Nalaviberg 489/500 ekhage, parasit på vårlök *Gagea lutea* 19.V.1997 conf. NL (S).

4.9 Phycomyces – algsvampar

Albugo candida (Pers.) Kuntze, vitrost. Lerbäck Västra Å 415/559 åker, parasit på lomme *Capsella bursa-pastoris* 1.IX.1999 (OREB). Rinkaby Kolja 749/753 trädgård, parasit lomme *Capsella bursa-pastoris* 1961 och 1981 båda det. SR.

Cladochytrium menyanthis (de Bary) de Bary, vattenklövervårtor. Lerbäck Ingelsby 334/531 strandkärr i Åmmelången, parasit vattenklöver *Menyanthes trifoliata* 22.VII.2003 conf. NL (S).

Hyaloperonospora parasitica (Pers.: Fr.) Constant (syn. *Peronospora parasitica* Tul.), kålbladmögel. Lerbäck Västra Å 420/558 intill logvägg, parasit på lomme *Capsella bursa-pastoris* 1.IX.1999 (OREB). Snavlunda Snavlunda 395/471 ädellövskog, parasit blad tandrot *Cardamine bulbifera* 15.VI.2007 det. NL (S).

Peronospora affinis Rossmann Hackvad Domarebacken 554/495 gles ädellövskog, parasit blad av smånulleört *Corydalis intermedia* 30.IV.1993 (OREB).

P. effusa (Grev.) Rabenh. Hammar Olshammar 150/417 skräpmark, parasit på blad av svinmålla *Chaenopodium album* 15.VII.2004 (OREB).

P. ficariae Tul. ex de Bary, ranunkelbladmögel. Snavlunda Tjälvesta 375/473 löväng, parasit på blad av revsmörblomma *Ranunculus repens* 22.V.2000 (OREB). Viby Stensätter 487/500 hassellund, parasit på svalört *Ranunculus ficaria* 19.V.1996 (OREB).

P. myosotidis de Bary, förgätmigejbladmögel. Snavlunda Snavlunda äng 395/471 hassellund, parasit på blad av lungört *Pulmonaria obscura* 11.VII.2003 (OREB).

P. radii De Bary, korgbladmögel. Hallsberg Hässleberg 506/592 i buskrabatt, parasit på blommor av baldersbrå *Tripleurospermum perforatum* 23.VI.2007 conf. NL (S).

P. sordida Berk. & Broome. Lerbäck Runsala ravin 299/620 granplantering, parasit på blad av flenört *Scrophularia nodosa* L. 12.VII.2000 det. NL (S). Hylle 409/549 vid torpgrund, parasit på blad av flenört 9.IX.2001 det. NL (S).

P. viciae (Berk.) Casp., ärtbladmögel. Lerbäck Norra Nyckelhult 400/611 ängsmark, parasit gökärt *Lathyrus linifolius* 19.VI.1997 (OREB).

Pilobolus crystallinus (Wiggers) Tode, slungmögel. Lerbäck Ödeskärr 392/548 fuktig granskog, på spillning rådjur 26.V.2001 det. NL. Dåligt material, kastat.

Plasmodiophora brassicae Woronin, klumprotssvamp. Lerbäck Estabo 406/566 villaträdgård, parasit på rötter av blomkål *Brassica oleracea* ssp. *botrytis* var. *botrytis* 1992. Rinkaby Kolja 749/752 trädgård, parasit blomkål 1957 och 1961.

Plasmopara densa (Rabenh.) Schröt. Lerbäck Udden 432/580 gräsmark, parasit på grå ögontröst *Euphrasia* cfr. *nemorosa* 11.VIII.2003 conf. NL (S).

P. nivea (Unger) J.Schröt., umbellatbladmögel. Askersund Rasstorp 345/474 lövskog, parasit på blad av hundkex *Anthriscus sylvestris* 25.VI.2001 (OREB). Lerbäck Åsbrohammar 414/567 fuktig buskmark, parasit på blad av strätta *Angelica sylvestris* 13.VII.2002 (OREB).

P. pusilla (de Bary) J.Schröt., nävebladmögel. Snavlunda Tjälvesta 375/473 löväng, parasit blad av midsommarblomster *Geranium sylvaticum* 11.VI.2001 (OREB).

Protomyces macrosporus Unger, valksvamp. Lerbäck Norra Nyckelhult 400/611 gammal torpgrund, parasit på kirskaål *Aegopodium podagraria* 19.VI.1997 (OREB).

Spinellus fusiger (Link) van Tiegh, hättmögel. Viby Geråsen 488/474 herrgårdspark, på gammal fruktkropp av silverhätta *Mycena polygramma* 17.IX.1998 conf. KJ (S).
Synchytrium aureum J.Schröt., gullvårtor. Lerbäck Lerbäcksmossen 369/567 hygge, parasit på toppdån *Galeopsis bifida* 16.VIII.1994 conf. NL (S).

4.10 Fungi imperfecti – imperfekta svampar

Acremonium strictum W.Gams. Hackvad Bärsta 563/502 hagmark, på murken ved av skogsal, växande över fruktkroppar av *Nectria peziza* 28.X.1998 det. NL (S).

Alternaria calendulae Ondrej. Lerbäck Estabo 406/566 villaträdgård, parasit på ringblomma *Calendula officinalis* 12.VIII.2003 det. NL (dåligt exemplar, kastad).

Calcarisporium arbuscula Preuss. Viby Björkä 438/449 lövskog, parasiterande på skivorna av luden vitriska *Lactarius vellereus* 1.IX.1997 det. NL, till (UPS), för kommande utdelning i Fungi Exsiccati Suecici.

Cladosporium cladosporioides (Fresen.) Vries, ”sammetsmögel”. Tångeråsa Trystorp 532/441 hagmark, på ek, parasiterande på svavelticka 4.XI.1996 TA \$ det. NL.

C. herbarum (Pers.: Fr.) Link, sammetsmögel. Lerbäck Estabo 410/580 fuktig lövskog vid Tisarens strand, på ihopräfsat material av säv *Scirpus lacustris* 23.X.1996 det. NL.

Coniothyrium hellebori Cooke & Masee, julrosfläck. Lerbäck Estabo 406/566 villaträdgård, parasit på blad av julros *Helleborus niger* 30.VIII.2002 conf. NL (S).

Costantinella sp. Askersund Rösjön 182/367 bäckravin, på murken bäverfälld asplåga 22.IX.2000 det. KH. Hallsberg Vikatorp 503/578 ängsmark, på murkna stjätkar av träjon *Dryopteris filix-mas* 17.XI.2007 det. KH. Lerbäck Spånbrokällan 364/575 upplagsplats i barrskog, på gamla stjätkar av örnbräken 18.X.2000 det. KH (nr 432).

C. terrestris (Link ex Pers.) Hughes Hackvad Botåsen 532/486 ek-hassel-lund, på starkt murken låga hassel 19.X.1998 det. KH.

Doratomyces putredinis (Corda) F.J.Morton & G.Sm., stiftmögel. Lerbäck Åsbrohammar 406/564 tallskog, på spillning från grävling. I fuktkammare t.o.m. 4.VII.2001. Samlad 1.VI.2001 det. NL.

Ectostroma iridis Fr. Hammar Prinskulen 245/507 strandkärr, parasit på blad av svärdslija *Iris pseudacorus* 20.VIII.2002 det. NL. Arten omnämns i Microfungi on Land Plants, men förf. har aldrig sett några sporer.

Epicoccum purpurascens Ehrenb. ex Schlecht.: Fr. Lerbäck Estabo 399/572 gatukant, parasit kvickrot *Elytrigia repens* ssp. *repens* 30.VIII.2004 det. NL (S).

Exophiala caliciooides (Fr.: Fr.) Okada & Seifert Hammar Åmmeberg 277/542 lövskog, på murken låga hassel 16.XI.2000 det. NL.

Exosporiella fungorum (Fr.: Fr.) P.Karst. Askersund Stjärnsund 254/483 trädgårdsutkast i lövskog, på murken askstock, på fruktkroppar av mjukskinn *Cylindrobasidium laeve* 21.IV.2001 det. NL (S). Troligen ny för Sverige.

Exosporium tiliae Link: Fr. Snavlunda Snavlunda 394/471 ädellövskog, på smal grenlåga av lind 20.IV.1999 det. NL.

Geomyces pannorum (Link) Sigler & J.W.Carmich. Lerbäck Estabo 405/566 vid kant gångväg, på spillning från hund. I fuktkammare t.o.m. 2.VII.2001. Samlad 18.IV.2001. I insamlingen även en annan mögelsvamp, *Chrysosporium* sp. det. NL.

Gliocladium microspermum (Sacc.) W.Gams Hammar Rå 099/522 gammal granskog, på mycket stor murken granstubbe, på hymeniet av rotticka *Heterobasidium annosum*, är anamorfen till *Nectriopsis broomeana* (Tul. & C.Tul.) W.Gams, 18.IX.2001 det. NL.

G. penicillioides Corda. Hammar Åmmeberg 276/541 lövskog, på murken hägglåga, på gamla fruktkroppar av styvskinn *Stereum rugosum*, 16.XI.2000 det. NL.

Gliocladium sp. Snavlunda Östra Bergfallet 359/455 ädellövskogsrest, på starkt murken grov grenlåga ask, på hymeniet av fläckticka *Skeletocutis nivea* 24.X.1995 det. NL. (*Gliocladium* är ett mögel, vars arter liknar *Penicillium*, men där konidierna avsköndras i en slendroppe. Arterna är anamorfer till pyrenomyceter i fam. *Hypocreaceae*).

Haplotrichum cfr. *consersum* (Link) Holobuva-Jechova Lerbäck Runsala ravin 278/620 hassellund, på grov murken asplåga 28.X.1999 det. KH (nr 278). Svårt anamorfstadium till *Botrybasidium*.

Helminthosporium velutinum Link: Fr. Hallsberg Vikatorp 504/577 sumpblandskog, på tunt torrt skott av gråal 19.IV.2008 det. NL (S).

Illosporium carneum Fr.: Fr. Lerbäck Hemgården 401/563 barrskog, i gräs vid kanten av skogsväg, på död bål av *Peltigera sp.* 19.X.2000 det. NL (S). Det är en imperfekt svamp, bestående av små skära kulor. I kollekten finns några större orange, helt omogna kulor också, som kan vara dess förmodade fruktkroppsstadium, *Pronectria robergei* (Mont. & Desm.) Lowen. Båda stadierna nya för Närke.

Libertella sp. Viby Nalaviberg 490/500 ekäng, på ek 3.XI.1977 det. SS. Värnsta 517/483 ekhage, på ek 23.X.1977 det. SS.

Mycogone rosea Link: Fr., rosa svampmögel. Asker Bystad 478/823 lövkärr, på murken videlåga, parasiterande på någon ticka 22.VIII.1997 conf. NL (S).

Naemospora microspora Desm. Lillkyrka Ekeberg 751/810 lövkärr, på bark av jolster 28.VIII.1997 det. NL. Anses vara konidiestadiet till den allmänna pyrenomyceten slätinästing *Diatrype stigma*.

Nematogonum ferrugineum (Pers.: Fr.) Hughes Glanshammar Nytinge 810/772 blandskog, på död stam brakved 23.IV.1990 LC \$ det. OC (S). 5 insamlingar tidigare i (S), mest från Uppland.

Paecilomyces farinosus (Holm: Fr.) Brown & Sm., klubbmögel. Lerbäck Runsala ravin 276/621 lövskog, fuktigt under strutbråken, cfr. parasiterande på insektslarv eller insektspupa 22.IX.1996 conf. NL (S). Runsala 301/617 skogsäng, på i grässvålen dold insektspupa 28.XI.1986 \$.

Periconia atra Corda. Lerbäck Klockarhyttan 388/584 torr ängsmark i barrskog, på vitmåra *Galium boreale*, i kollekt av *Leptotrochila repanda* 3.IX.1996 det. NL. För lite material, sparas ej!

Phragmotrichum chailletii Kuntze, kotteskorv. Rinkaby Mantorp 813/708 barrskog på kalkgrund, på gamla grankottar 26.IV.1996 conf. NL. Dåligt material, kastad!

Pollaccia saliciperda (Allesch. & Tubeuf) Arx, pilskorv. Rinkaby Mejsta 781/733 trädgård, på fontänpil *Salix elegantissima* 12.IX.1962 det. Statens Växtskyddsanstalt, som *Venturia chlorospora*.

Pseudozythia sp. Hackvad Domarebacken 559/496 ädellövskog, på torra grenlågor av skogsalm 28.X.1998 det. NL (S). En imperfekt i ordningen *Sphaeropsidalis* med svarta, hårda runda pyknid. Det finns inget material av detta släkte på Riksmuséet tidigare, enl. NL.

Ramularia armoraciae Fuckel, pepparrottsfläck. Hallsberg Hässleberg 508/590 gammal soptipp, på blad av pepparrot *Armoracia rusticana* 4.VIII.1993 conf. NL (S).

R. lapsanae (Desm.) Sacc. Lerbäck Åsbrohammar 414/567 skräpmark under vägbro, på blad av harkål *Lapsana communis* 13.VII.2002 det. NL (S).

R. primulae Thüm., vivefläck. Lerbäck Estabo 406/566 villaträdgård, parasit på blad av *Primula sp.* (cult.) 18.VII.1993 (OREB).

Septoria convolvuli Desm. Viby Odensvi 462/488 banvall, parasit på åkervinda *Convolvulus arvensis* 26.VI.2005 det. NL (dålig, kastad).

S. hepaticae Desm. Lerbäck Örberga 396/553 hassellund, på blad av blåsipppa 31.VIII.1994 conf. KJ (S). Rinkaby Mantorp 812/710 barrskog, på blad av blåsipppa 14.VIII.1996 conf. KJ (S).

S. orchidearum Westend Lerbäck Solberga äng 267/625 fuktig betesäng, parasit på blad av tvåblad *Listera ovata* 12.VI.1993 conf. NL (S).

Spilocaea pyracanthae (G.H.Othth) Arx, eldtornsskorv. Asker Odensbacken 602/841 parkering, parasit på frukter av eldtorn *Pyracantha coccinea* M.Roem. 12.X.1996 (OREB).

Spondylocladiella botrytioides Linder Lerbäck Udden 424/576 sumplövskog, i videsnår, på grov murken gråvidestam, parasiterande på skinnsvamp 20.XI.1996 det. NL (S). Arten är troligen ny för Sverige. Material saknas både i (S) och (UPS), enl. NL. Viby Nalaviberg 497/485 sumpmark i f.d. Skarbysjön, på gråvide, på hymeniet av en skinnsvamp 5.II.1997 det. NL (S). 2:a fyndet!

Stephanoma strigosum Wallr. Viby Nalaviberg 490/500 ekäng, parasit på luddskål *Humaria hemisphaerica* 23.VIII.1979 det. SR (UPS). Andra fyndet i Sverige. Tidigare samlad på Öland av prof. John Axel Nannfeldt.

Stilbella byssiseda (Pers.: Fr.) Seifert., klubb-slemmögel. Rinkaby Mantorp 811/714 örtrik barrskog, på granstubbe, parasit på *Lindbladia tubulina* Fr. 22.VIII.1998 det. NL (S), Snavlunda Tjälvesta 376/476 lövskog, på dött asp-skott, på gamla fruktkroppar *Cribraria sp.* 8.VII.2000 conf. NL (S). Svennevad Igeln 460/719 fuktig granskog, på murken granved, på gamla fruktkroppar av myxomycet 15.IX.1996 det. NL.

Taeniolella scripta (Karst.) Hughes Lerbäck Udden 424/576 sumplövskog, på hård naken ved vide 13.III.1995 det. NL (S).

Tilachlidium brachiatum (Batsch: Fr.) Petch, trådmögel. Hackvad Domarebacken 557/494 hagmark, på ek, på ruttnande *Mycena sp.* 16.IX.1979 det. SS. Lerbäck Åsbrohammar 406/564 barrskog, på rutten svamp 30.XI.1979 conf. SR. Sköllersta Igeln 463/720 granskog, på granlåga, på gamla fruktkroppar av *Oligoporus sp.* 15.IX.1996 conf. NL. Lustigbacken 513/693 blandskog, tallstock, på rutten svamp 12.IX.1979 conf. SR. Snavlunda Kattgullsberget 366/503 örtrik barrskog, björklåga, parasit på hymeniet björkticka 25.VIII.2003 det. KJ (S). Viby Sjöstorp 432/441 blandskog, under

gran, på ruten svamp 7.VIII.1979 conf. SR. Skötsborg 431/432 barrskog, på granlåga, gammal blåticka 17.VIII.1979 det. SR.

Trichoderma viride Pers.: Fr., ärgmögel. Asker Bystad 476/826 ädellövskog, på murken lövved i kollekt av röddyna *Hypocrea rufa* 23.IX.1987 det. ÅS. Hammar Prinskullen 244/505 lövskog, på vide, på hymeniet av kuddticka 26.X.2000 \$.

Trimmatostroma betulinum (Corda) S.Hughes. Hallsberg Brunnskullen 502/603 *Salix*-plantering, på torra grenar i *Salix viminalis* 20.IV.2008 det. NL (S).

Tuberculina sp. Viby Lundby 475/456 strandkärr vid Vibysjön, på vass, parasiterad av sannolikt vassrost *Puccinia phragmitis*, som parasit på rostsvampen 7.VIII.1997 det. NL (S). Släktet *Tuberculina* har minst tio kända arter, men alla tycks bara växa på aecider och dessutom vara gula, röda eller lila. Här är sori mattbruna och ytan har tätt ställda, koncentriska åsar. Det rör sig om konidiesvamp i släktet *Tuberculina*, som har en pallisad av breda konidioforer och stora, runda konidier, som avsnörs i toppen. I Riksmuséets samlingar finns de flesta av dessa arter, men ingen stämmer med det här materialet. Ett sensationellt fynd, kanske en ny art! Mikroskopiskt stämmer det perfekt med släktbeskrivningen. Man undrar ju, om det i våra herbariers rikliga samlingar av *Puccinia phragmitis* kan finnas förbisett material av denna *Tuberculina*? Allt enligt Nils Lundqvist i brev 12.VII.2003.

Verticillium fungicola (Preuss) Hassebr. Askersund Rasstorp 343/476 lövskog, på skivorna av gammal fruktkropp av svartkremla *Russula nigricans*, växer på sterila sklerotier av förmodligen släktet *Papulaspora*, 25.VI.2001 det. NL.

4.11 Myxomycetes – slemsvampar

Badhamia sp. Viby Nalaviberg 490/500 ekäng, murken ekved 3.XI.1977 det. SS.

Ceratiomyxa fruticulosa (Müll.) Macbr. var. *porioides* Glanshammar Iljansjön 858/748 barrskog, murken barrved 22.VII.1985 det. ÅS (S). Lerbäck Kyrksjön 372/584 barrskog, murken barrved 19.VIII.1984 det. ÅS (S).

Dictydiaethalium plumbeum (Schum.) Rost. Asker Sånne 574/806 ek-hassel-lund, stammen grov jämtlandspoppel *Populus balsamifera* var. *elongata* 2.X.1998 conf. KJ (S). Viby Broby äng 497/501 ek-hassel-lund, murken aspved 22.IX.2004 det. UE (GB). Värnsta 516/481 ekskog, smal, murken asklåga 6.X.1998 det. NL (S).

Diderma radiatum (L.) Morgan "sotkula". Hackvad Domarebacken 557/495 hagmark med gles ädellövskog, starkt murken aspstubbe 28.X.1998 conf. KJ (S).

Fuligo leviderma Neubert, Nowotny & Baumann Snavlunda Tjälvesta 374/475 hagmark, murken asplåga 10.XI.2003 det. UE (GB). Viby Björkå 438/448 blandskog, på grov aspstam 4.XI.2007 det. UE (GB).

F. muscorum Alb. & Schwein., mosstrollsmör. Hallsberg Skåle 418/654 gammal barrskog, på förna och blåbärsris 13.IX.2007 det. UE (GB). Viby Finnafallsmossen 413/394 gammal barrskog, på blåbärsris 12.IX.2004 det. UE (GB).

F. septica (L.) Wiggers, trollsmör. Hallsberg Hässleberg 512/589 gammal soptipp, på bädd av röt slam och träflis 25.VIII.2007 det. UE (GB). Lerbäck Estabo 406/566 villatomt, björkstubbe 6.VII.1979 conf. SR.

Leocarpus fragilis (Dicks.) Rostk., glansgryn. Lerbäck Sandbacken 321/606 rikkärr, på gammalt grässtrå 29.VIII.1995 conf. KJ (S).

Lindbladia tubulina Fr. Rinkaby Mantorp 811/714 örtrik barrskog på kalkgrund, på stubbe av gran, parasiterad av *Stilbela byssiseda* (Pers.: Fr.) Seifert 22.VIII.1998 det. NL, inlagd i (S) under sistnämnda.

Lycogala flavofuscum (Ehrenb.) Rost., stor vargmjolk. Hallsberg Enebacken 506/681 ädellövskog, på murken låga skogsalm 10.IX.1988 det. ÅS (S).

Perichaena corticalis (Batsch) Rostaf. Viby Broby äng 497/502 ek-hassel-lund, på murken hägglåga 22.IX.2004 cfr. UE.

Physarum leucophaeum Fr. Asker Bystad 467/826 lövkärr, murken videlåga, på hymeniet skinnsvamp 14.X.2007 det. UE (GB).

Reticularia lycoperdon Bull., sotägg. Hallsberg Ulvsätter 499/574 hassellund, på högstubbe hassel 22.IV.2007 conf. ÅL. Viby Nalaviberg 492/500 ekäng, på grov naken ekstock 22.V.1978 det. SS.

Stemonitis fusca Roth, stiftsvamp. Lerbäck Estabo 406/566 tallskog, murken tallstubbe, på gammal fruktkropp av pergamentsvamp *Phlebiopsis gigantea* 28.VII.1996 det. NL (S). Åsbrohammar 407/563 barrskog, granlåga 14.VII.1979 conf. SR. Viby Hageberg 498/489 ädellövskog, ask 8.VII.1977 conf. SR.

S. splendens Rostaf. Sköllersta Ösby 545/742 ekhage, på ek 16.IX.1977 det. SS.

Trichia decipiens (Pers.) McBr., gul ullklubba. Viby Broby äng 497/502 ek-hassel-lund, på ek 30.X.1977 det. SS.

T. favogina (Batsch) Pers., mångformigt ullklot. Sköllersta Prästgården 583/735 ekhage, på ek 10.XI.1978 det. SS.

T. floriformis (Schwein.) G.Lister Snavlunda Kattgullsberget 370/504 fuktig blandskog, på starkt murken asplåga 16.IX.2003 det. UE (GB).

Tubifera ferruginosa (Batsch) Gmelin, bikakssvamp. Askersund Djupviken 290/508 blandskog, starkt murken granlåga 6.VIII.1990 det. UE (GB). Solberga 294/492, blandskog, på murken lövved 14.IX.1979 ES \$ conf. SR.



Slemhorn *Ceratiomyxa fruticulosa* var. *poroides* vid Kyrksjön i Lerbäcks socken.

5. Författarens tillkännagivande

Ett varmt tack riktas till *Er alla* som har varit vänliga och hjälpt till med bestämningar och kontroll av insamlingar, samt till *alla Er* som har bidragit med material, uppgifter och goda råd! Utan Ert stora kunnande och Er hjälpsamhet hade det varit omöjligt att göra denna sammanställning.

Stort tack till Michael Andersson, som har skrivit in mitt manuskript på dator, hjälpt till med rättelser och redigerat uppsatsen.

Tack Björn Svensson för omslagsbilden!

Tack Åke Lindström för hjälp med korrekturläsning av Svenska och vetenskapliga namn!

Slutligen ett tack till min dåvarande hustru Birgit, som har stått ut med alla insamlingar som jag har släpat hem och ändå givit mig sitt stöd!

Hallsberg den 31 juli 2008



Karl Gustaf Nilsson

6. Litteratur

6.1 Citerade källor

- Andersson, O. 1989.** Stinksvampen *Phallus impudicus* i Norden. Svensk Bot. Tidskr. 83: (219-241) 238. Lund.
- Andersson, O. 1990.** Stinksvampssläktet *Mutinus* i Norden. Svensk Bot. Tidskr. 84: (167-178) 176. Lund.
- Barr, M.E. 1998.** *Wegelina* a reinstated genus in the Calospaerialis. Cryptogamie, Bryol. Lichenol 19: 169-173.
- Carlstedt, H. 1985.** Från klubbarna, Gullspångs svampklubb. Jordstjärnan årg. 6 (3), 1985. Noteria tryckeri, Borensberg.
- Carlstedt, H. 1987.** *Antrodia pulvinascens* (Pilát) Niemelä och *Antrodia macra* (Sommerf.) Niemelä. Gullspångs svampklubb, Årsskrift 1987, årgång 9. Stencil.
- Eriksson, J., Hjortstam, K. Larsson, K-H. & Ryvarden, L. 1973-1988.** The Corticiaceae of North Europe. Vol. 1-8, 1631 pp. Oslo, Norway. (fig. 626, sid. 1222).
- Gärdenfors, U. (ed.) 2005.** Rödlistade arter i Sverige 2005. ArtDatabanken, SLU, Uppsala.
- Lindström, Å. 2002.** Fynd av ovanliga svampar i Örebrotrakten. Jordstjärnan årg. 23 (2): 30-41.
- Lindström, Å. 2003.** Inrapporterade intressanta fynd gjorda i Örebro län. T-veronikan årg. 8, nr 1, 2003. Medlemsblad för Örebro läns botaniska sällskap.
- Martinsson, K. & Nitare, J. 1986.** Bombmurklan, *Sarcosoma globosum*, en hotad svamp. Svensk Bot. Tidskr. 80: (169-184) 183. Stockholm.
- Nilsson, K.G. 1986.** Floran i Rinkaby och Glanshammars socknar i Närke. Svensk Bot. Tidskr. 80: 335-368. Stockholm.
- Nilsson, K.G. 1999.** Svampar i Rinkaby och Glanshammars sockar i Närke. Svensk Bot. Tidskr. 92: 249-270. Lund.
- Nilsson, K.G. & Löfgren, L. 2002.** Grå larvklubba *Cordyceps entomorrhiza* i Närke. Jordstjärnan årg. 23 (1): 10-13.
- Ryvarden, L. & Gilbertson, R.L. 1993.** European Polypores, Part 1. Synopsis Fungorum 6. Fungiflora, Oslo, Norway. (fig. 93, sid. 201 och fig. 178, sid. 370).
- Ryvarden, L. & Gilbertson, R.L. 1994.** European Polypores, Part 2. Synopsis Fungorum 7. Fungiflora, Oslo, Norway. (fig. 231, sid. 458).
- Statens växtskyddsanstalt, 1936.** Sparrisrosten (*Puccinia asparagi* DC.) Flygblad nr 23. Stockholm.
- Suber, N. 1975.** I svampskogen, 2:a uppl. Bohuslänningens AB, Uddevalla.

6.2 Övriga publikationer och inventeringsrapporter med information om svampar i Närke

- Andersson, T. & Nilsson, K.G. 1994.** Inventering av blivande nyckelbiotoper vid Forsanäset och Anderstorp i Hammars socken 22 april 1994. Skogsvårdsstyrelsen. Handskrift (5 sid.).
- Andersson, T. & Nilsson, K.G. 1996.** Inventering av floran vid Lafallet i Lerbäcks socken, 15 maj 1996. Skogsvårdsstyrelsen. Stencil (4 sid.).
- Andersson, T. & Nilsson, K.G. 1996.** Översiktlig inventering av floran i dalgången vid Gropadal, belägen i gränsen mellan Hallsbergs och Lerbäcks socknar, 15 maj 1996. Skogsvårdsstyrelsen. Stencil.
- Andersson, T., Gustavsson, O. & Nilsson, K.G. 1995.** Preliminär inventering av svampfloran på Sofieholmen i Askers socken, 15 september 1995. Skogsvårdsstyrelsen. Stencil (2 sid.).
- Andersson, T., Gustavsson, O. & Nilsson, K.G. 1995.** Inventering av floran vid Korsmon och Djup i Askers socken, 14 september 1995. Skogsvårdsstyrelsen. Stencil (5 sid + kartor).
- Andersson, T., Gustavsson, O. & Nilsson, K.G. 1997.** Inventering av floran vid Oxhagsberget m.fl. lokaler i Bo socken, den 4 juli 1997. Skogsvårdsstyrelsen. Stencil (5 sid.).
- Löfgren, L., Nilsson, K.G. & Wilhelmson, J. 1998.** Östra Sundholmen – Engelbrektsholmen, Örebro kommun, Botanisk inventering. Länsstyrelsen i Örebro län, publ. nr. 1998: 25
- Löfgren, L., Nilsson, K.G. & Wilhelmson, J. 1998.** Gäddeby, Örebro kommun, Botanisk inventering. Länsstyrelsen i Örebro län, publ. nr. 1998: 26
- Löfgren, L., Nilsson, K.G. & Wilhelmson, J. 1998.** Äsplunda, Örebro kommun, Botanisk inventering. Länsstyrelsen i Örebro län, publ. nr. 1998: 27
- Löfgren, L., Nilsson, K.G. & Wilhelmson, J. 1998.** Myrö, Örebro kommun, Botanisk inventering. Länsstyrelsen i Örebro län, publ. nr. 1998: 28
- Löfgren, L., Nilsson, K.G. & Wilhelmson, J. 1998.** Ekeberg, Örebro kommun, Botanisk inventering. Länsstyrelsen i Örebro län, publ. nr. 1998: 29
- Löfgren, L., Nilsson, K.G. & Wilhelmson, J. 1998.** Bystad, Örebro kommun, Botanisk inventering. Länsstyrelsen i Örebro län, publ. nr. 1998: 30.
- Löfgren, L., Nilsson, K.G. & Wilhelmson, J. 1998.** Skävesund, Örebro kommun, Botanisk inventering. Länsstyrelsen i Örebro län, publ. nr. 1998: 31
- Löfgren, L., Nilsson, K.G. & Wilhelmson, J. 1998.** Segersjö, Örebro kommun, Botanisk inventering. Länsstyrelsen i Örebro län, publ. nr. 1998: 32
- Löfgren, L., Nilsson, K.G. & Wilhelmson, J. 1998.** Ekåsen, Lekebergs kommun, Botanisk inventering. Länsstyrelsen i Örebro län, publ. nr. 1998: 38
- Löfgren, L., Nilsson, K.G. & Wilhelmson, J. 1999.** Kopparbergs äng, Askersunds kommun, Botanisk inventering. Länsstyrelsen i Örebro län, publ. nr. 1999: 29
- Löfgren, L., Nilsson, K.G. & Wilhelmson, J. 1999.** Ullavi, Hallsbergs kommun, Botanisk inventering. Länsstyrelsen i Örebro län, publ. nr. 1999: 30
- Löfgren, L., Nilsson, K.G. & Wilhelmson, J. 1999.** Trystorp, Lekebergs kommun, Botanisk inventering. Länsstyrelsen i Örebro län, publ. nr. 1999: 32

- Löfgren, L., Nilsson, K.G. & Wilhelmson, J. 1999.** Geråsen, Hallsbergs kommun, Botanisk inventering. Länsstyrelsen i Örebro län, publ. nr. 1999: 33
- Löfgren, L., Nilsson, K.G. & Wilhelmson, J. 1999.** Botåsen, Lekebergs kommun, Botanisk inventering. Länsstyrelsen i Örebro län, publ. nr. 1999: 35
- Löfgren, L., Nilsson, K.G. & Wilhelmson, J. 1999.** Hjälmarsberg, Örebro kommun, Botanisk inventering. Länsstyrelsen i Örebro län, publ. nr. 1999: 36
- Löfgren, L., Nilsson, K.G. & Wilhelmson, J. 1999.** Snavlunda, Tjälvesta, Askersunds kommun, Botanisk inventering. Länsstyrelsen i Örebro län, publ. nr. 1999: 38
- Löfgren, L., Nilsson, K.G. & Wilhelmson, J. 1999.** Värnsta, Hallsbergs kommun, Botanisk inventering. Länsstyrelsen i Örebro län, publ. nr. 1999: 39
- Löfgren, L., Nilsson, K.G. & Wilhelmson, J. 1999.** Via – Sandåkern, Örebro kommun, Botanisk inventering. Länsstyrelsen i Örebro län, publ. nr. 1999: 40
- Löfgren, L., Nilsson, K.G. & Wilhelmson, J. 1999.** Sörön, Örebro kommun, Botanisk inventering. Länsstyrelsen i Örebro län, publ. nr. 1999: 41
- Löfgren, L., Nilsson, K.G. & Wilhelmson, J. 1999.** Stjärnsund, Prinskullen, Edö, Askersunds kommun, Botanisk inventering. Länsstyrelsen i Örebro län, publ. nr. 1999: 42
- Löfgren, L., Nilsson, K.G. & Wilhelmson, J. 1999.** Askers prästäng, Tångsätters äng, Olles hage, Örebro kommun, Botanisk inventering. Länsstyrelsen i Örebro län, publ. nr. 1999: 44.
- Löfgren, L., Nilsson, K.G. & Wilhelmson, J. 1999.** Säbylund, Kumla kommun, Botanisk inventering. Länsstyrelsen i Örebro län, publ. nr. 1999: 50
- Löfgren, L. & Nilsson, K.G. 2003.** Sköllersta ekäng, Hallsbergs kommun, kärlväxter och svampar. Örebro läns botaniska sällskap. Stencil.
- Löfgren, L. & Wilhelmson, J. 2003.** Ösby – Fall, Hallsbergs kommun, kärlväxter och lavar. Örebro läns botaniska sällskap. Stencil.
- Löfgren, L., Nilsson, K.G. & Wilhelmson, J. 2003.** Testa – Vinala, Hallsbergs kommun, kärlväxter, lavar och svampar. Örebro läns botaniska sällskap. Stencil.
- Nilsson, K.G. 1989.** Floran inom fastigheten Brobytorp 1:5, Viby socken, Hallsbergs kommun. Hallsbergs kommun och Strängnäs stift. Stencil (10 sid.).
- Nilsson, K.G. 1994.** Förteckning över vedlevande svampar påträffade vid inventering av Strängnäs stifts mark vid Lundby i Viby socken, Hallsbergs kommun. Stencil.
- Nilsson, K.G. 1994.** Floran i dalgången söder om byn Viken i Lerbäcks socken. Länsstyrelsen, Örebro län. Arkiv naturreservat Viken. Stencil (14 sid.).
- Nilsson, K.G. 1994.** Inventering av bäckkravin, lövkärr och urskogskulle söder och sydost om Klockarhyttesjön i Lerbäcks socken. Skogsvårdsstyrelsen. Handskrift (7 sid.).
- Nilsson, K.G. 1995.** Bidrag till kännedomen om svamparna i Närke. Stencilerad artlista (236 sid.). Länsstyrelsen, Örebro län, naturvårdsenheten.
- Nilsson, K.G. 1998.** Soptippen vid Oset. T-veronikan årg. 3 (3) 14-16, 1998. Medlemsblad för Örebro läns botaniska sällskap.

- Nilsson, K.G. 1998.** Svampar i Rinkaby och Glanshammars socknar i Närke. Inventeringen utförd av Karl Gustaf Nilsson år 1987-1996. Rapport tryckt av Länsstyrelsen, Örebro län 1998 (97 sid.).
- Nilsson, K.G. 1998.** Trollhand i Närke och Örebro län. T-veronikan årg 3 (1) 21-26, 1998. Medlemsblad för Örebro läns botaniska sällskap. Örebro.
- Nilsson, K.G. 1998.** Floran i Rinkaby och Glanshammars socknar i Närke. Del II. Stencil (17 sid.).
- Nilsson, K.G. 1999.** Svampar i Nalavibergs ekäng, Viby socken, Hallsbergs kommun, påträffade åren 1972-1988. Länsstyrelsen, Örebro län. Arkiv naturreservat Nalavibergs ekäng. Stencil (9 sid.).
- Nilsson, K.G. 1999.** Svampar i Rinkaby och Glanshammars socknar i Närke. Svensk Bot. Tidskr. 92: 249-270. Lund.
- Nilsson, K.G. 1999.** Förteckning över svampar påträffade vid inventering av urskogsartad barrskog intill Glottrabäcken och på Stenön i Svennevads socken, 20 september 1999. Hallsbergs kommun, Miljökontoret. Stencil (4 sid.).
- Nilsson, K.G. 2000.** Lennart Carlsson till minne. T-veronikan årg. 4 (2) 5-6, 2000. Medlemsblad för Örebro läns botaniska sällskap. Örebro.
- Nilsson, K.G. 2002.** Svampfloran i Askersunds kommun. Rapport tryckt av Länsstyrelsen, Örebro län (181 sid.).
- Nilsson, K.G. 2003.** Svampar i Askersunds kommun. Jordstjärnan årg 24 (1) 11-23.
- Nilsson, K.G. 2003.** Inventering av svampfloran i naturreservatet Viken, Lerbäcks socken, Askersunds kommun. Länsstyrelsen, Örebro län. Arkiv naturreservat Viken. Stencil (14 sid.).
- Nilsson, K.G. 2003.** Inventering av kärlväxter och svampar vid Kattgullsberget i Snavlunda socken, Askersunds kommun. Länsstyrelsen, Örebro län, naturvård. Arkiv naturreservat Kattegullsberget. Stencil (13 sid.).
- Nilsson, K.G. 2003.** Svampar i naturreservat Herrfallsäng. Länsstyrelsen, Örebro län. Arkiv naturreservat Herrfallsäng. Stencil (15 sid.).
- Nilsson, K.G. 2004.** Tillägg till inventering av svampar vid Kattgullsberget i Snavlunda socken, Askersunds kommun. Länsstyrelsen, Örebro län. Arkiv naturreservat Kattegullsberget. Stencil (3 sid.).
- Nilsson, K.G. 2005.** Naturen i Domänreservatet Runsala ravin. Inventering av kärlväxter och svampar, samt några iakttagelser. Stencil (24 sid.) Länsstyrelsens arkiv, Örebro.
- Nilsson, K.G. 2005.** Kärlväxter och svampar i naturreservatet Broby äng, Viby socken, Hallsbergs kommun. Supplement till T-veronikan 3/2005. Medlemsblad för Örebro läns botaniska sällskap.
- Nilsson, K.G. 2006.** Inventering av svampfloran I "Folkparksområdet", Hallsberg (234 arter) Hallsbergs kommun, Miljökontoret. Stencil (8 sid.).
- Nilsson, K.G. 2008.** Naturreservatet Södra Hammaren en pärla i Närke natur. En liten tillbakablick och en översiktlig svampinventering. Stencil (8 sid.). Förvaras i Länsstyrelsens i Örebro län arkiv, dnr: 5122-14558-2008.
- Nilsson, K.G. & Teljå, I. 2004.** Inventering av svampar vid Hult i Hardemo socken, 4 oktober 2004. Kumla naturskyddsförening. Stencil (4 sid.).

Nilsson, K.G. & Andersson, T. 1995. Inventering av floran i skogsområde med alkärr, hassellund och rester av ädellövskog öster och nordost om Ö. Bergfallet, Snavlunda socken. Stencil (5 sid.).

Nilsson, K.G. & Andersson, T. 1999. Förteckning över kärlväxter och svampar påträffade vid inventering av hassellund, igenvuxen hagmark och alsumpskog i ett område vid Rasstorp, Askersunds socken, Askersunds kommun. Skogsvårdsstyrelsen, Örebro län. Stencil (7 sid.).

Nilsson, K.G. & Carlsson, L. 1994. Inventering av svampar i några mindre områden inom Rynningevikens naturreservat i Örebro kommun, 25 oktober 1994. Stencil (4 sid.).

Olofsson, D. (red.) 1996. Tickor i Sverige. Projektrapport. WWF, SCA Skog AB. Sundsvall.



Länsstyrelsen Örebro län

Postadress
701 86

Besök
Stortorget 22

Fax
019-19 30 10

Internet
www.t.lst.se

E-post
lansstyrelsen@t.lst.se

Tfn växel
019-19 30 00